



# 武定县国民经济和社会发展 第十三个五年规划纲要

2016年1月22日武定县第十六届人民代表大会  
第四次会议审查批准

武定县人民政府



# 目 录

<b>第一篇 在新起点上开创发展新局面</b> .....	<b>2</b>
第一章 站在发展新起点 .....	2
第一节 实现发展新成就 .....	2
第二节 拥有发展新条件 .....	6
第三节 机遇前所未有 .....	6
第四节 形势依然严峻 .....	9
第二章 绘就发展新蓝图 .....	10
第一节 指导思想 .....	10
第二节 发展原则 .....	10
第三节 发展理念 .....	11
第四节 发展定位 .....	12
第五节 发展目标 .....	13
<b>第二篇 构建均衡协调的空间布局</b> .....	<b>17</b>
第三章 空间布局 .....	17
第一节 构建“一核两轴三区”空间发展新格局 .....	17
第二节 打造四条经济发展带 .....	19
第四章 推进武定—禄劝同城化发展和武定—禄丰联动发展 .....	19
第一节 推进武定—禄劝同城化发展 .....	19
第二节 加快武定—禄丰联动发展 .....	20
第五章 推进“多规合一” .....	20
第六章 产业发展重点 .....	25
第一节 巩固提升烟草产业 .....	25
第二节 重点打造三大主导产业 .....	25
第三节 加快培育四大新兴产业 .....	26

<b>第三篇 坚决打赢脱贫攻坚战</b> .....	<b>27</b>
第七章 全面推进精准扶贫 .....	27
第一节 全面推进连片特困地区综合开发 .....	27
第二节 深入实施精准扶贫 .....	28
第八章 深入开展扶贫攻坚行动 .....	29
第一节 设施改善扶贫行动 .....	29
第二节 产业发展扶贫行动 .....	30
第三节 生态保护扶贫行动 .....	30
第四节 易地搬迁扶贫行动 .....	31
第五节 培训就业扶贫行动 .....	31
第六节 教育扶贫行动 .....	31
第七节 卫生扶贫行动 .....	32
第八节 保障兜底扶贫行动 .....	32
第九节 金融支持扶贫行动 .....	33
第十节 资产收益扶贫行动 .....	33
第十一节 信息扶贫行动 .....	33
第十二节 民营企业扶贫行动 .....	34
第九章 建立完善扶贫开发长效机制 .....	34
第一节 建立精准扶贫机制 .....	34
第二节 建立部门联动机制 .....	34
第三节 建立脱贫考核机制 .....	35
第四节 建立脱贫激励机制 .....	35
第五节 完善资金投入机制 .....	35
第六节 创新社会参与机制 .....	35
第七节 建立干部驻村帮扶机制 .....	36
第八节 建立扶贫攻坚与基层组织建设“双推进”机制 .....	36
<b>第四篇 打好以“五网”为重点的基础设施建设的攻坚战</b> .....	<b>37</b>
第十章 加强综合交通运输体系建设 .....	37
第十一章 加强水利基础设施建设 .....	44
第十二章 加强能源基础设施建设 .....	48

第十三章 加强通信基础设施建设 .....	51
<b>第五篇 打好产业转型升级攻坚战 .....</b>	<b>55</b>
第十四章 加快推进高原特色农业发展 .....	55
第一节 推进农业产业结构战略性调整 .....	55
第二节 加快转变农业发展方式 .....	56
第三节 构建现代农业发展支撑体系 .....	57
第四节 增强高原特色农业发展后劲 .....	57
第十五章 加快推进新型工业化发展 .....	58
第一节 优化工业发展布局 .....	58
第二节 加快推进工业转型升级 .....	59
第十六章 加强推进信息化发展 .....	62
第一节 大力发展信息产业 .....	63
第二节 推进工业化与信息化融合 .....	63
第三节 推进信息化与农业现代化的融合 .....	64
第四节 推进信息化与商贸融合 .....	64
第五节 统筹城镇化与信息化互动融合 .....	64
第十七章 加快推进现代服务业发展 .....	65
第一节 推进传统服务业转型升级 .....	65
第二节 推进现代服务业提质增效 .....	67
第三节 推进新兴服务业加快发展 .....	70
第十八章 深入实施创新驱动战略 .....	73
第一节 充分发挥科技创新的引领作用 .....	73
第二节 加快产业的科技创新 .....	76
第三节 营造良好的创业创新环境 .....	77
第四节 建设高质量创新人才队伍 .....	77
第五节 加强质量品牌创新 .....	78
<b>第六篇 加强推动形成城乡一体化和区域协同发展新格局 .....</b>	<b>79</b>
第十九章 加快推进新型城镇化发展 .....	79
第一节 优化城镇空间布局和形态 .....	79

第二节	加强城镇化区域协调和规划引导 .....	80
第三节	强化城镇土地利用空间管控 .....	83
第四节	加快推进“五个一体”发展 .....	83
第五节	加快推进新农村建设 .....	85
第二十章	加强城镇基础设施建设 .....	87
第一节	完善城市道路网络及停车场建设 .....	87
第二节	加强城市地下管廊设施建设 .....	89
第三节	推进海绵城市建设 .....	89
第四节	加快发展城市燃气 .....	89
第五节	加强城市安全保障设施建设 .....	90
第六节	加快城市园林绿化步伐 .....	90
第七节	加快实施城镇生活垃圾无害化处理 .....	91
第八节	创新城市管理方式 .....	91
第二十一章	建立产城融合发展体制机制 .....	91
第一节	优化产城融合发展布局 .....	91
第二节	促进产业和城镇融合发展 .....	92
第三节	打造产城融合试验示范区 .....	92
第二十二章	推进军民融合发展 .....	92
第一节	全力推动军民融合发展 .....	92
第二节	积极推动双拥共建活动 .....	93
<b>第七篇</b>	<b>全面推进幸福武定建设 .....</b>	<b>95</b>
第二十三章	办好人民满意教育 .....	95
第一节	推动教育协调发展 .....	95
第二节	加强学校基础建设 .....	97
第三节	提高教师队伍素质 .....	97
第四节	完善学生资助体系 .....	97
第二十四章	加强科技事业发展 .....	98
第一节	加大科技事业发展投入力度 .....	98
第二节	实施公众科学素质提升工程 .....	99
第三节	实施知识产权培育保护工程 .....	99

第四节 实施民生科技能力提升工程 .....	99
第二十五章 推进文化强县建设 .....	100
第一节 提升文化软实力 .....	100
第二节 加快构建现代公共文化服务体系 .....	101
第二十六章 加快发展体育事业 .....	102
第一节 广泛开展群众性体育活动 .....	102
第二节 大力提高竞技运动水平 .....	103
第三节 加快发展老年体育事业 .....	103
第四节 积极发展体育产业 .....	104
第五节 加强体育基础设施建设 .....	104
第二十七章 推进健康武定建设 .....	104
第一节 完善医疗卫生保障体系 .....	105
第二节 加强公共卫生服务体系建设 .....	106
第三节 积极发展中医和彝族医药 .....	107
第二十八章 大力促进社会就业 .....	108
第一节 着力推进大众创业 .....	108
第二节 健全公共就业服务体系 .....	108
第三节 大力开展职业培训 .....	109
第四节 加强失业预警监测和预防调控 .....	109
第五节 建立和谐劳动关系 .....	110
第二十九章 健全社会保障体系 .....	110
第一节 进一步完善各项社会保障制度 .....	110
第二节 稳定和扩大社会保险参保续保面 .....	110
第三节 建立完善各项社会保险动态调整和监管机制 .....	111
第四节 强化社会保障管理和服务 .....	111
第三十章 加快保障性安居工程建设 .....	111
第一节 适度推进公共租赁住房建设 .....	112
第二节 加快推进保障性安居工程和棚户区改造 .....	112
第三节 有序推进农村危房改造和抗震安居工程建设 .....	112
第三十一章 加强人口和妇女儿童工作 .....	113
第一节 促进人口均衡发展 .....	113

第二节	提高出生人口素质 .....	113
第三节	改善人口结构 .....	113
第四节	促进妇女全面发展 .....	114
第五节	保障儿童优先发展 .....	114
<b>第八篇</b>	<b>加快推进民族团结进步示范区建设 .....</b>	<b>115</b>
第三十二章	构筑各民族共有精神家园 .....	115
第一节	深入开展民族团结进步教育 .....	115
第二节	促进各民族交往交流交融 .....	115
第三十三章	全力推进少数民族地区跨越发展 .....	116
第一节	加强少数民族地区基础设施建设 .....	116
第二节	加快少数民族地区产业发展步伐 .....	116
第三十四章	推进各民族共同繁荣发展 .....	117
第一节	保障和改善少数民族地区的民生 .....	117
第二节	推进民族文化繁荣发展 .....	117
第三十五章	建立和完善民族团结进步长效机制 .....	118
第一节	大力开展民族团结进步示范区创建活动 .....	118
第二节	创新民族宗教工作机制 .....	118
<b>第九篇</b>	<b>营造生态宜居的生态文明先行示范区绿色家园 .....</b>	<b>121</b>
第三十六章	加强生态保护与制度建设 .....	121
第一节	筑牢生态安全屏障 .....	121
第二节	加快生态文明制度建设 .....	122
第三十七章	加大环境治理力度 .....	124
第一节	加强水污染综合防治 .....	124
第二节	加强土壤、矿山和重金属污染防治 .....	124
第三节	全面开展大气污染防治 .....	125
第四节	建设优美人居环境 .....	125
第三十八章	全面节约和高效利用资源 .....	126
第一节	加强水资源节约利用 .....	126
第二节	加强土地资源节约集约利用 .....	127



第三节 加强矿产资源合理开发和综合利用 .....	127
第三十九章 发展壮大循环经济 .....	128
第一节 构建三级循环型工业体系 .....	128
第二节 构建循环型农业体系 .....	128
第三节 推动社会层面循环经济发展 .....	128
第四十章 大力推进节能减排和低碳发展 .....	129
第一节 持续推进重点领域节能减排 .....	129
第二节 积极应对气候变化 .....	130
<b>第十篇 全面深化改革和全方位扩大开放 .....</b>	<b>131</b>
第四十一章 全面深化改革 .....	131
第一节 坚持和完善基本经济制度 .....	131
第二节 建立和完善现代市场体系 .....	132
第三节 推进供给侧结构性改革 .....	133
第四节 加快转变政府职能 .....	134
第五节 深化财税体制改革 .....	135
第六节 深化投融资体制改革 .....	136
第七节 健全城乡发展一体化体制机制 .....	137
第八节 加快推进社会事业改革创新 .....	138
第四十二章 全面推进开放武定建设 .....	140
第一节 构建开放型经济发展新格局 .....	140
第二节 建立健全区域合作发展体制机制 .....	140
第三节 推动内外贸易一体化发展 .....	141
第四节 着力扩大招商引资 .....	141
<b>第十一篇 全面推进依法治县 .....</b>	<b>143</b>
第四十三章 推进法治武定建设 .....	143
第一节 加快法治政府建设 .....	143
第二节 推进公正司法 .....	145
第三节 完善社会信用体系建设 .....	146
第四节 推动全民守法 .....	146

第四十四章 加强和创新社会治理 .....	147
第一节 创新社会治理方式 .....	147
第二节 激发社会组织活力 .....	147
第三节 依法化解社会矛盾 .....	148
第四节 推进社会治安综合治理 .....	148
第五节 加强公共安全体系建设 .....	148
第六节 提高防灾减灾和综合处置能力 .....	149
<b>第十二篇 强化实现“十三五”发展蓝图的实施机制 .....</b>	<b>151</b>
第四十五章 加强党对经济社会发展工作的领导 .....	151
第四十六章 完善规划实施机制 .....	151
第四十七章 加强政策统筹协调 .....	153
第四十八章 广泛调动全社会积极性 .....	154
<b>武定县“十三五”规划建设项目表 .....</b>	<b>155</b>

# 武定县国民经济和社会发展的 第十三个五年规划纲要

“十三五”时期（2016 - 2020 年），是武定全力打赢脱贫攻坚战，全面建成小康社会的战略决胜期，是全面融入滇中城市经济圈和云南省金沙江对内开放经济带发展战略的黄金机遇期，是补齐基础设施短板、产业提升转型、生态文明建设、全面深化改革和社会民生事业提质升级的攻坚突破期，科学制定并有效实施武定县国民经济和社会发展的第十三个五年规划，对于武定立足新的阶段变化，向更高发展水平迈进至关重要。

《武定县国民经济和社会发展的第十三个五年规划纲要》根据《中共武定县委关于制定武定县国民经济和社会发展的第十三个五年规划的建议》编制，主要阐明全县经济社会发展的战略意图，明确政府工作重点，引导市场主体行为，是未来五年推动全县跨越发展的宏伟蓝图，是政府履行经济调节、公共服务、市场监管、社会管理和环境保护职责的重要依据，是全县各族人民齐心协力，实现脱贫目标，同步全面建成小康社会，谱写好中国梦武定篇章的行动纲领。

# 第一篇 在新起点上开创发展新局面

## 第一章 站在发展新起点

### 第一节 实现发展新成就

“十二五”时期，面对复杂多变的宏观环境、经济下行压力加大的严峻形势和连续干旱等重大自然灾害频发的困难局面，县委、县人民政府团结带领全县各级各部门和各族干部群众抢抓机遇、沉着应对、攻坚克难、奋力拼搏、开拓创新，实现了经济发展、社会和谐、民族团结的良好局面。

综合经济实力明显增强。全县生产总值从2010年的24.1亿元增加到2015年的55.6亿元，年均增长13.7%；地方财政总收入从3.1亿元增加到6.1亿元，年均增长14.9%；地方公共财政预算收入从1.9亿元增加到5亿元，年均增长20.7%；三次产业比重从36.4:30.6:33转变为27.9:28.8:43.3。农业产业化经营水平不断提高，农业基础地位更加稳固，农业增加值从8.8亿元增加到15.5亿元，年均增长7%。工业园区规划建设力度加大，工业带动经济发展的主体作用凸显，规模以上工业增加值从2.2亿元增加到8.7亿元，年均增长35.8%。文化旅游、商贸物流等现代服务业发展加快，对经济增长的拉动作用日益增强，第三产业增加值从8亿元增加到24.1亿元，年均增长13.2%；社会消费品零售总额从6.3亿元增加到20亿元，年均增长16.8%。

城乡建设全面稳步推进。全社会规模以上固定资产投资从2010年的14.7亿元增加到2015年的67.3亿元，年均增长35.6%。交通基础设施建设力度加大。武昆高速公路建成通车，完成国道108线武定段二级公路提升改造和己衣、万德、东坡、环州油路建设，实施121个行政村542.6公里通村公路硬化，武定—易门、武定—倘甸—寻甸高速公路建设全面启动，全县公路总里程达1681.7公里。农田水利设施建设成效明显。完成中低产田地改造和土地开发整理16.4万亩；完成分洲水库建设，羊旧水库主体工程完工，实施49件小（二）型以上病险水库除险加固和狮山大沟、己衣大沟防渗改造，农村安全饮水、“五小水利”工程建设力度加大，仁和水库、保处鲁水库等骨干水源工程加快推进，全县农田有效灌溉面积比重达到45.8%。城镇基础设施建设步伐加快。罗婺彝寨、西北片区、狮山大道一期等一批特色城镇综合建设项目先后建成，插甸等特色小集镇建设加

快推进，县城建成区面积从 4.36 平方公里增加到 7.42 平方公里，城镇化率从 20.7% 提高到 31.3%；城乡环境综合整治效果显著，荣获第六批“省级文明县城”称号。生态环境质量持续改善。天然林保护、退耕还林、水土保持工作稳步推进，菜园河、水城河、插甸河、勐果河猫街高桥段综合治理效果明显，矿区生态环境持续改善，节能减排目标如期完成。能源建设取得突破。完成第一轮农村电网升级改造，三月山风电场等新能源建设项目有序推进。

群众幸福指数不断提升。全县 70% 以上的财政资金投向民生，城镇居民人均可支配收入、农村常住居民人均可支配收入分别从 2010 年的 15018 元、3223 元增加到 2015 年的 26841 元、7592 元，年均分别增长 13%、17.2%。脱贫攻坚战全面打响。实施精准扶贫，帮扶到村到户。易地扶贫搬迁工作争取专项贷款 5 亿元。五年累计投入专项扶贫资金 5.1 亿元，贫困人口从 13.5 万人下降到 6.55 万人。教育事业不断进步。五年完成教育投资 17 亿元，武定一中、思源实验学校主体工程建设全面竣工，“全面改薄”顺利推进，“两免一补”实现全覆盖，人均受教育年限进一步提高。卫生事业稳步提升。五年投入卫生事业发展资金 4429.2 万元，县、乡、村医疗卫生基础设施不断改善，基本医疗保障实现全覆盖，新农合参保率达 99.1%，人口自然增长率控制在 4‰ 以内。文体事业蓬勃发展。国家公共文化服务体系示范区创建工作已通过国家验收。完成县体育馆、图书馆、文化馆、广播电视“户户通”、农家书屋、农村文体活动场所建设。文化遗产保护成效明显，白路镇被命名为“中国民间文化艺术之乡”，水城、木高古等六个村被纳入第三批“中国传统村落名录”。全民健身运动广泛开展。社会保障能力持续增强。五年累计新增就业岗位 8390 个，城镇登记失业率控制在 3.5% 以内。社会保障体系不断健全，五年发放各项社会保险资金 4.6 亿元、城乡低保救助金 3.2 亿元。五年完成农村危房改造 13018 户，建成廉租房和公租房 5956 套，一大批困难群众圆了住房梦。

改革开放进程明显加快。坚持在改革中促进开放，在开放中推动发展。各项改革深入推进。新一轮政府机构改革、撤乡设镇顺利完成。行政审批制度改革持续深化，政府权责清单制度全面推行。公共资源交易平台全面建立。建立机关事业单位养老保险和乡镇机关事业单位岗位补贴制度。公职人员工资改革政策全面落实。预算制度、“营改增”等财税改革全面推进。集体林权制度主体改革成果得到巩固。土地确权、不动产登记颁证工作有序开展。PPP 模式等投融资改革和“三农”金融服务改革试点工作富有成效。组建开投、国投、城投、工投、旅投等国有企业，政府性项目融资平台逐步构建。公立医院、工商登记、公务用车、殡葬改革稳步推进。教育、科技、文化、卫生等改革统筹推进。招商引资力度加大。创新招商方式，健全招商机制，实行招商引资目标考核责任制，招商引资高位推动，五年引进县外项目 387 个，到位资金 143 亿元，年均增长 37%。

和谐社会建设成效显著。坚持法治引领、问题导向，社会大局持续和谐稳定。“平

安武定”创建呈现新亮点。重大事项社会稳定风险评估、应急处置机制不断健全。基层综合服务管理平台建设全面推进，畅通服务群众“最后一公里”。社会治安防控体系日益完善。依法打击违法犯罪活动力度加大。领导干部大接访、大下访深入开展，矛盾纠纷排查化解和稳控工作得到加强，信访总量、集体访、越级访、重复访、进京非访明显下降。“无毒县”创建成果得到巩固提升。安全生产和食品药品监管力度加大。人民群众的安全感和满意度进一步提升，被授予省级“先进平安县”、州级“平安创建综治维稳先进县”和“平安杯”。人民调解、法律援助、司法救助取得实效。“四五”依法治县、“六五”普法取得新成效，被授予第三批“全国法治县（市、区）创建活动先进单位”和“云南省法治县（市、区）创建活动先进单位”。民族团结示范县创建成效明显。全面推行“五入一帮扶”工作法，实施民族团结示范县建设工程，依法管理宗教事务，民族团结进步、宗教和谐稳定的局面更加巩固，被国务院授予“全国民族团结进步模范集体”。

“十二五”时期是武定经济社会发展最快、质量最好、城乡面貌变化最大、人民得到实惠最多的时期，办成了一批事关长远发展的大事要事，建立了一整套行之有效的制度和机制，为“十三五”时期武定的经济社会发展积累了丰富经验，奠定了坚实基础。

专栏1 武定县“十二五”规划主要指标执行情况

专栏1 武定县“十二五”规划主要指标执行情况									
指标				单位	指标值				
分类	序号	名称	属性		规划目标			实际完成	
					2010年	2015年	年均增长率	2015年完成数	年均增长
发展	1	生产总值	预期性	万元	240872	424500	12%	555703	13.7
	2	人均生产总值	预期性	元	8702	14699	10.75%	19957	15.9
	3	全社会固定资产投资	预期性	万元	152251	565300	30%	672750	35.55
	4	社会消费品零售总额	预期性	万元	59753	140000	20%	199607	16.8
	5	三次产业比重	预期性		36:31:33	23:40:37	-	27.9:28.8:43.3	
	6	地方财政总收入	预期性	万元	29815	61600	15%	61200	14.9
	7	地方公共财政一般预算收入	预期性	万元	19499	41000	16%	49979	20.7
	8	招商引资额	预期性	万元	106200	395000	30%	500145	4.83
城镇化	1	城镇化率	预期性	%	22.5	30	-	31.32	
	2	中心城区建成区面积	预期性	km <sup>2</sup>	3.9	10	-	6.79	
	3	中心城区规划区常住人口	预期性	万人	4.1	8	-	6.45	
科技教育	1	劳动者受教育年限	预期性	年	8	10	-	10.5	
	2	义务教育普及率	约束性		100%	100%	-	100	
	3	高中阶段毛入学率	预期性		70%	85%	-	76	

指 标				单 位	指 标 值				
分 类	序 号	名 称	属 性		规 划 目 标			实 际 完 成	
					2010 年	2015 年	年 均 增 长 率	2015 年 完 成 数	年 均 增 长
	1	城镇居民人均可支配收入	预期性	元	15018	25000	10%	26841	13
	2	农村常住居民人均可支配收入	预期性	元	3223	6000	13%	7592	17.2
	3	每千人医生数	约束性	人	1.1	1.3	-	1.81	
	4	每千人医疗卫生床位数	约束性	张	3.2	3.8	-	3.8	
	5	城镇登记失业率	预期性		< 3.5%	< 3.5%	-	3.2%	
	6	城镇居民最低生活保障覆盖率	约束性		100%	100%	-	100%	
	7	农村新型合作医疗参合率	约束性		93.76%	98%	-	99.18%	
	8	城镇居民基本医疗保险参保率	约束性		100%	100%	-	100%	
	9	城镇职工基本医疗保险参保率	约束性		100%	100%	-	100%	
	10	城镇企业职工基本养老保险参保人数	约束性	人	3724	6100	-	6739	
	11	失业保险参保人数	约束性	人	6600	7000	-	4386	
	12	城镇保障性住房建设	约束性	套	350	不低于上级 下达指标	-	5536	
	13	农村保障性住房建设和改造	约束性	户	1600	不低于上级 下达指标	-	6268	
资 源 环 境	1	全县户籍人口	约束性	万人	27.2	27.88	-	27.58	
	2	人口自然增长率	约束性		≤6‰	≤6‰	-	4.64‰	
	3	单位生产总值能耗下降	约束性	%		控制在上级 下达指标内	-	控制在上级 下达指标内	
	4	主要污染物排放总量减少	约束性	吨		控制在上级 下达指标内	-	控制在上级 下达指标内	
	5	规模以上单位工业增加值水耗	约束性	m <sup>3</sup>		控制在上级 下达指标内	-	控制在上级 下达指标内	
	6	重点工业废水达标排放率	约束性			控制在上级 下达指标内	-	控制在上级 下达指标内	
	7	县城城市污水集中处理	约束性		30%	95%	-	61.69%	
	8	县城城市建成区绿化覆盖率	约束性		6%	15%	-	30%	
	9	县城城市生活垃圾无害化处理率	预期性		70%	95%	-	80%	
	10	森林综合覆盖率	约束性		55.3%	60%	-	58.66%	
	11	出境河流断面水质	约束性		菜园河劣 V类, 其余 II - III类	II - III类	-	达标	
	12	耕地保有量	约束性	公顷	36462	36287	-	36287	

## 第二节 拥有发展新条件

区位优势明显。武定县城东距昆明市 64 公里，北距四川省攀枝花市 214 公里，位于滇中经济圈、滇中城市群核心地带和滇川大通道、昆攀经济带、长江经济带重要节点。国道 108 线横贯境内 4 个乡镇，京昆高速永仁—武定、武定—昆明高速公路和滇中环线武定—易门、武定—倘甸—寻甸高速公路以及国道 108 线交汇境内，与禄劝至乌东德高等级公路相连，昆明—武定—元谋城际铁路、武定—寻甸—曲靖城际铁路纳入国家和省综合交通规划，武定通用机场建设项目启动前期工作，交通网络覆盖全域，交通区位优势凸显，具有承接产业转移的区位优势和发展潜力。

资源禀赋良好。境内矿产资源富集，钛储量 1800 万吨，铁 2.46 亿吨，铜矿 6.86 万吨，红砂岩 350 亿立方米，木纹石 34.8 亿立方米，木纹石储量居云南之首；武定壮鸡、野生食用菌、中药材等特产倍受国内外市场青睐；旅游资源独特，境内有“西南第一山”和“中国八小佛教名山之一”美誉的狮子山、风光旖旎的水城河、山清水秀的新村湖、静谧清幽的香水箐和鬼斧神工的己衣大裂谷。

人文优势凸显。武定文化荟萃，民族风情浓郁，民俗、节庆、歌舞绚丽多彩，文化底蕴深厚；明建文帝朱允炆遁隐狮子山削发为僧的神奇美丽传说，徐霞客、孙髯翁等历代文人墨客对狮子山吟咏题颂，极大提高了武定的知名度。

战略地位提升。便捷的交通区位优势，使武定参与长江经济带、云南省金沙江对内开放合作经济带、滇中城市经济圈建设，积极主动承担武定在滇中北部的枢纽功能，在滇中乃至全省范围聚集要素、配置资源，发展开放型经济的条件更加优越。依托立体综合交通融入成渝、长三角、珠三角经济区乃至向沿海开发合作，主动承接产业转移，拓宽发展空间，培育产业集群，提升产业竞争力搭建了新平台。

## 第三节 机遇前所未有

未来五年，我县发展站在新的历史起点上。“十三五”时期，国际环境复杂多变，国内经济发展进入新常态，发展既面临难得的机遇，也有着许多挑战。

习近平总书记在云南考察工作时重要讲话精神为我县跨越式发展提供了千载难逢的历史性机遇。习近平总书记殷切希望云南主动服务和融入国家发展战略，闯出一条跨越式发展的路子来，努力成为民族团结进步示范区、生态文明建设排头兵、面向南亚东南亚辐射中心。《国务院关于依托黄金水道推动长江经济带发展的指导意见》（国发〔2014〕39号）明确指出，“重点建设曲靖—昆明—楚雄、玉溪—昆明—武定发展轴”，



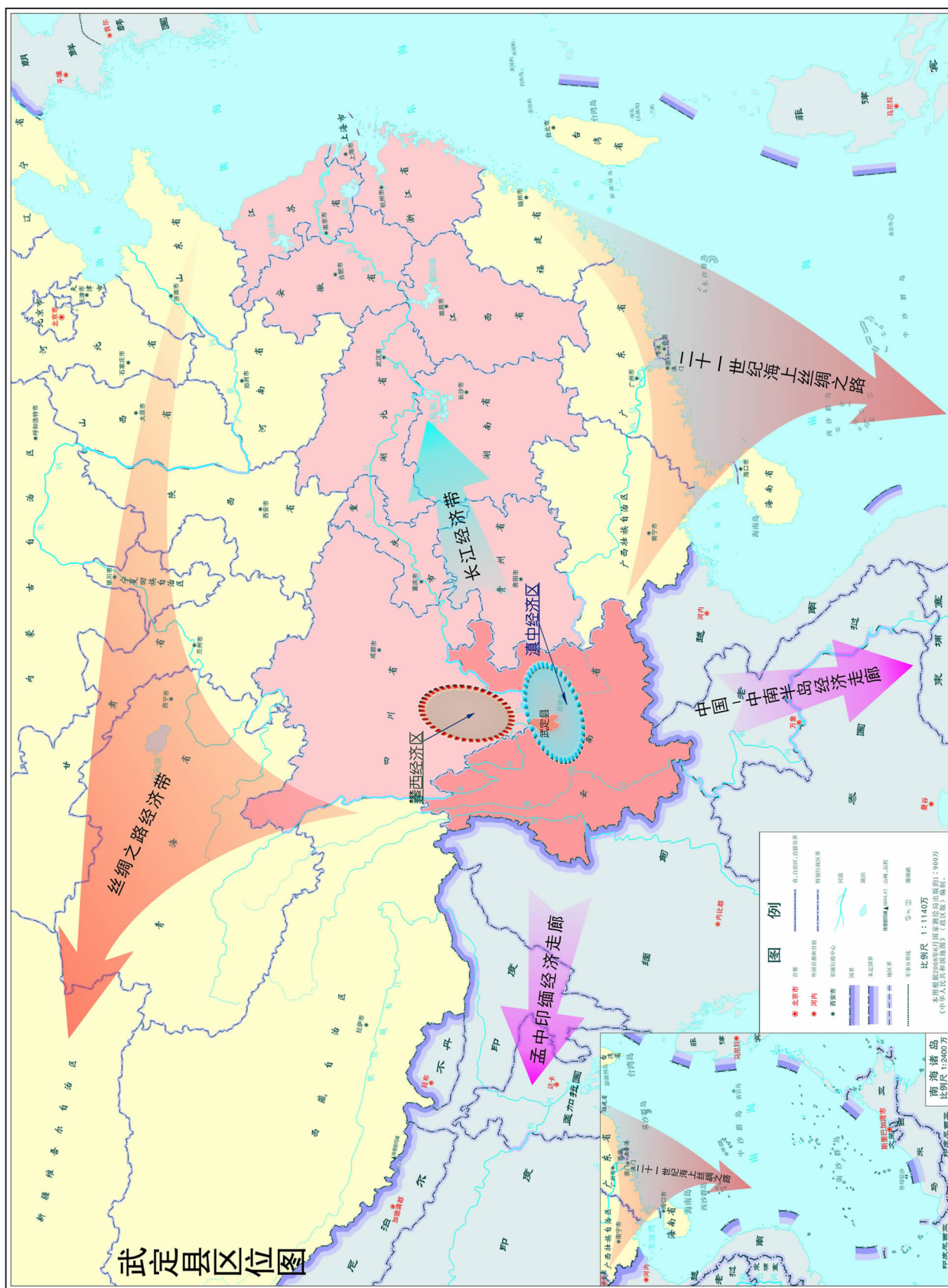

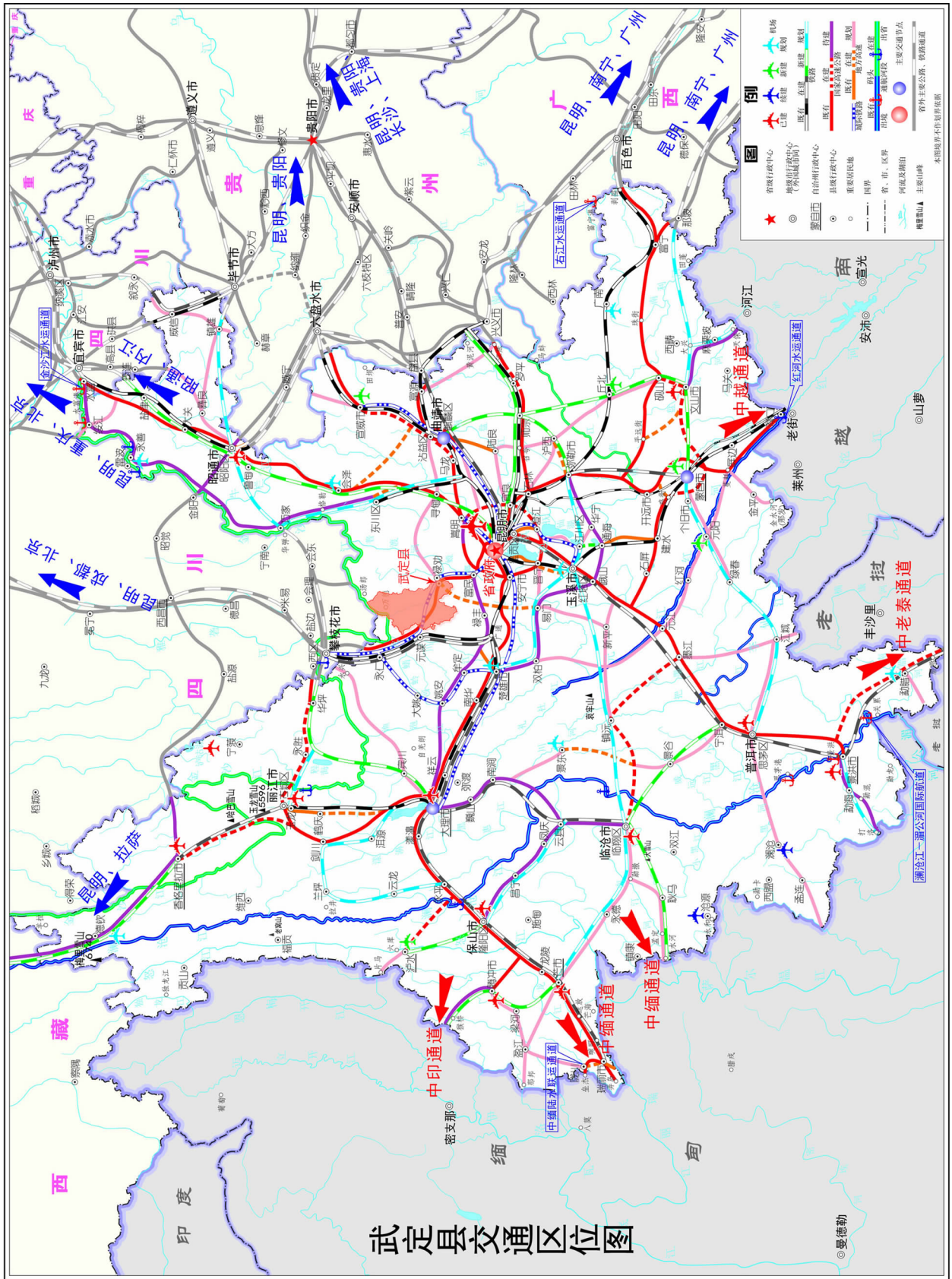

把武定作为滇中城市经济圈重要一极来定位，加之武定位于金沙江对内开发合作经济带，《滇中城市经济圈一体化发展规划》《云南省金沙江对内开放合作经济带发展规划》提出打造武定—禄劝组团，推动武定—禄劝同城化，使武定更好地融入国家和省州发展大局，随着滇中城市经济圈一体化建设加快推进，武定经济社会将迎来一个快速发展的时期。

国家实施“一带一路”、长江经济带等重大发展战略为我县跨越发展带来了重大战略性机遇。随着国家“一带一路”、长江经济带建设重大发展战略的深入实施和推进，我县在国家和全省、全州战略交汇点的地位和作用进一步凸显，进一步提升了武定在国家和全省、全州发展和开放大局中的重要战略地位，为我县经济社会发展进一步融入更大的发展格局，在更大空间和更广领域发展经济、调整结构、开拓市场、加快发展提供了广阔舞台。

国家给予西部民族贫困地区更多的倾斜支持为我县跨越式发展提供了难得的政策性机遇。随着国家新一轮西部大开发战略深入实施，继续推进集中连片特殊困难地区扶贫攻坚力度的加大，更加关注西部民族贫困地区民生和社会事业发展，进一步加大农田水利、铁路、公路、能源、通信、保障性安居工程、生态建设等领域投资的倾斜，进一步加大生态转移支付力度，进一步加大对民族、贫困和革命老区扶持力度，精准扶贫措施的实施，对于贫困面大、贫困程度深的武定来说，是难得的发展机遇，为我县跨越式发展提供了强大政策支持和外部动力。

#### 第四节 形势依然严峻

坚持问题导向是编制我县“十三五”规划的出发点，更是提出我县“十三五”发展方向和重点的遵循，新常态下我县经济社会发展还面临许多困难和挑战。

保持经济较快增长的压力进一步加大。全县经济总量小，产业不强、规模不大、结构不优，工业经济企稳回升压力大，财政收支矛盾凸显，转方式、调结构任重道远；发展后劲不足，交通、水利、能源、城镇建设等基础设施薄弱，教育、医疗卫生和文化等公共服务均等化程度不高，严重制约了全面建成小康社会进程；统筹城乡发展压力大，全县还有6.55万贫困人口需要脱贫，脱贫攻坚任务艰巨繁重。

保持社会和谐稳定的压力进一步加大。随着经济社会的发展和工业化、城镇化的加速推进，征地拆迁、移民、重大项目建设社会风险等会更加尖锐和复杂。群众对社会不公、信用缺失、道德滑坡、公共安全、环境保护等社会问题的诉求日益增多，社会矛盾纠纷呈多发易发态势，维稳形势严峻。

资源环境约束趋紧的压力进一步加大。随着国家转型升级的要求越来越高，在工业化、城镇化进程加速推进中，保持经济平稳较快增长与环境保护的矛盾日益突出，资源

环境的约束压力必将进一步加大。冶金、有色、化工等为主的资源型、高耗能的传统产业调整结构、转型升级任务艰巨；随着生态文明建设的深入推进，“十三五”时期，国家将提出更加严格的资源消耗控制和环境质量改善指标，倒逼经济转型升级，对能源消费从总量和单位能耗进行“双控”，节能减排压力问题将越来越突出。

综合分析，“十三五”时期，是武定发展历史上重大机遇最为集中的时期、是各种优势和潜力最能得到有效释放的时期、是破解难题补齐短板最为紧要 and 关键的时期、是推进结构性调整又好又快发展最为宝贵和有利的时期。机遇承载使命，挑战考验担当。只要我们发挥优势，抢抓机遇，积极作为，迎难而上，就一定能够开创经济强县、美丽武定建设的新局面，就一定能够决战决胜脱贫攻坚，全面建成小康社会。

## 第二章 绘就发展新蓝图

### 第一节 指导思想

高举中国特色社会主义伟大旗帜，以马克思列宁主义、毛泽东思想、邓小平理论、“三个代表”重要思想、科学发展观为指导，全面贯彻党的十八大和十八届三中、四中、五中全会及习近平总书记系列重要讲话精神，坚持全面建成小康社会、全面深化改革、全面依法治国、全面从严治党战略布局，按照破基础建设瓶颈、补产业发展短板、赢脱贫攻坚战役、树进步和谐形象的要求，充分发挥资源、区位、文化和生态优势，依托昆攀、联动两禄、融入滇中，全面参与滇中新区和滇中城市经济圈一体化发展，全力建设滇中城市经济圈北部增长极，打造昆明、攀枝花城市后花园，创建民族团结进步示范县、生态文明建设先行示范县和金沙江对内开放合作经济带重点县，建设冶金建材产业基地、高原特色现代农业基地、民族文化旅游产业基地，确保与全省全州同步全面建成小康社会。

### 第二节 发展原则

——坚持人民主体地位。人民是推动发展的根本力量，实现好、维护好、发展好最广大人民根本利益是发展的根本目的。必须坚持以人民为中心的发展思想，把增进人民福祉、促进人的全面发展作为发展的出发点和落脚点，发展人民民主，维护社会公平正义，保障人民平等参与、平等发展权利，充分调动人民全面建成小康社会的积极性、主动性、创造性。

——坚持科学发展。发展是硬道理，必须坚持以经济建设为中心，从实际出发，把

握发展新特征，加大结构性改革力度，加快转变经济发展方式，实现更高质量、更有效率、更加公平、更可持续的发展。

——坚持深化改革。改革是发展的强大动力，健全使市场在资源配置中起决定性作用和更好发挥政府作用的制度体系，以经济体制改革为重点，加快完善各方面体制机制，破除一切不利于科学发展的体制机制障碍，为发展提供持续动力。

——坚持依法治县。法治是发展的可靠保障，必须坚定不移推进科学立法、严格执法、公正司法、全民守法，加快建设法治经济和法治社会，把经济社会发展纳入法治轨道。

——坚持扩大开放。充分发挥资源、环境、区位等优势，以大开放促进大发展、大发展带动大开放，突出政府引导和市场主导的作用，加大引资、引技、引智力度，加强区域合作，积极承接国内外产业转移，更好利用区域内外“两个市场”和“两种资源”，拓展对外开放的广度和深度，推进全方位、多层次、宽领域的对外开放，加快形成开放新格局。

——坚持党的领导。党的领导是中国特色社会主义制度的最大优势，是实现经济社会持续健康发展的根本政治保证。必须贯彻全面从严治党要求，不断增强党的创造力、凝聚力、战斗力，不断提高党的执政能力和执政水平，确保发展沿着正确的方向不断前进。

### 第三节 发展理念

立足我县经济社会发展的阶段性特征，着力推动科学发展、又好又快发展，促进社会和谐，提高发展的全面性、协调性、可持续性，我县“十三五”时期发展应坚持和遵循以下发展理念。

——创新发展。坚持改革创新，把创新摆在全局的核心位置，构建适应创新驱动发展要求的体制机制和激励环境，统筹推进科技、管理、品牌、组织、商业模式创新，统筹推进引进来与走出去合作创新，实现科技创新、制度创新、开放创新的有机统一和协同发展，逐步推动发展主要依靠要素驱动、投资驱动向创新驱动转变，激发全社会创新活力和创造潜能。协同推进新型工业化、新型城镇化、农业现代化和绿色化，大力推进经济结构转型升级，切实抓好以综合交通、水利为重点的“五网”基础设施建设，培植后发优势，挖掘发展潜力，培育发展动力，拓展发展空间。

——协调发展。统筹城乡和区域发展，把“三农”工作作为全县工作的重中之重，把扶贫开发作为头等大事和第一民生工程，采取有力措施促进城乡一体、区域协调、物质文明和精神文明协调发展，促进民族贫困地区实现更好更快发展，在协调发展中拓展

发展空间，在加强薄弱领域中增强发展后劲。

——绿色发展。把保护好生态环境作为生存之基、发展之本，牢固树立“保护生态环境就是保护生产力、改善生态环境就是发展生产力”的政绩观和“绿水青山就是金山银山”的发展理念，宁可不要破坏了绿水青山的金山银山，宁可不要以人身健康为代价的发展，宁可不要损害国家根本利益的发展，坚持走生产发展、生活富裕、生态良好的文明发展道路，让良好生态环境成为人民生活质量的增长点、成为展现武定良好形象的发力点、成为发展的核心竞争力，为子孙后代留下可持续发展的“绿色银行”。

——开放发展。牢固树立没有大开放就没有大发展，没有大合作就没有大共赢的理念，把扩大开放摆在更加突出的位置，主动服务和融入国家“一带一路”、长江经济带建设等重大发展战略，深化合作，拓展经济社会发展的领域和空间，提升开放的层次和水平，全力推进开放型经济建设，以开放促改革、促发展、促创新。

——共享发展。坚持以人为本，把改善民生作为经济社会发展的出发点和落脚点，着眼于保基本、补短板、兜底线，把民生政策、资金和项目更多地向困难群众、困难地区倾斜，重点围绕教育、医疗、文化、体育、保障性住房、社会保障等人民群众最关心、最直接、最现实的利益问题，健全基本公共服务体系，坚持不懈为群众办实事、解难题，使发展成果更多更公平更实在地惠及广大人民群众，不断增强群众对全面小康的实现感、对美好生活的获得感和幸福感。

## 第四节 发展定位

集中力量打造“一极一园三县三基地”，全力建设滇中城市经济圈北部增长极，打造昆明、攀枝花城市后花园，创建民族团结进步示范县、生态文明建设先行示范县和金沙江对内开放合作经济带重点县，建设冶金建材产业基地、高原特色现代农业基地、民族文化旅游产业基地。

——滇中城市经济圈北部增长极。加快推进武定融入滇中城市经济圈联动发展、武定—禄丰协同发展、武定—禄劝同城一体化发展，融入滇中城市经济圈发展，建设滇中北部生态化新兴产业示范组团，加快滇中北部区域集中连片扶贫攻坚，主动融入和服务国家战略，打造滇中城市经济圈北部增长极。

——昆明、攀枝花城市“后花园”。依托优越的区位条件，便捷的交通网络，优质的生态环境，丰富的旅游资源，深厚的文化底蕴，宜居的地理条件，以休闲度假为亮点，打造以生态疗养、休闲度假、农业观光为主要功能的区域旅游服务基地，吸引昆明、攀枝花等市民前来休闲旅游和疗养居住，打造昆明、攀枝花城市“后花园”。

——民族团结进步示范县。以脱贫攻坚为抓手，以整村、整乡推进和易地扶贫搬迁

为平台，系统连片改善到乡到村到户的基础设施、基本公共服务，培育壮大富民产业，着力改善各族群众生产生活条件，建设民族团结进步示范县。

——生态文明建设先行示范县。以提高人民生活水平和生活质量为根本出发点，建设资源节约型、环境友好型“生态武定”，实现人与自然、环境与经济、人与社会和谐发展。

——金沙江对内开放合作经济带重点县。依托京昆高速公路，配合协调推进武定至易门、武定至倘甸至寻甸高速公路，争取建设武定至己衣一级公路，积极推动武定通用机场、昆明至武定至元谋城际铁路、武定至寻甸至曲靖城际铁路规划建设，形成云南省金沙江对内开放合作经济带重要交通物流枢纽、滇川大通道重要节点和昆攀经济带重要门户，打造金沙江对内开放合作经济带重点县。

——冶金建材产业基地。加快工业园区建设，完善配套功能，把培育壮大新兴产业作为全面提升工业园区产业承接和发展水平、推进自主创新与承接产业转移有机融合的重要突破口，积极引入和培育领军企业，进一步完善产业体系，重点加快引进新材料、生物、新能源、高端装备制造等产业。

——高原特色现代农业基地。建设主导产业清晰、建设规模合理、基础设施良好、科技水平先进、经营机制完善、种植、养殖、加工、销售结合的“一乡一园”现代农业示范园区或农业庄园，拓展园区生产示范、农产品加工、信息服务、农产品物流四大功能，推进高原特色现代农业发展。

——民族文化旅游产业基地。依托京昆高速公路、武易高速公路、武定至己衣公路等，有机融入昆明—攀枝花—丽江—香格里拉黄金旅游线，加快建设罗婺民族风情走廊，建设一批休闲度假为一体的复合型产品的转型升级，把武定建设成为具有较高知名度和影响力，能够吸引中远程目标客源市场，产业体系健全、经济效益显著的旅游目的地。

## 第五节 发展目标

——经济持续健康发展。经济总量和质量效益、城乡居民收入明显提升，到2020年生产总值、城镇和农村常住居民人均可支配收入分别达100亿元、4.33万元和1.35万元以上，年均分别增长11%、10%和12%以上，人均生产总值达到3.6万元以上，进一步缩小与全省全州平均水平的差距。财政收入稳步增长。高原特色现代农业现代化迈出新步伐。工业结构调整和转型升级取得重要突破。民族文化旅游产业快速发展，消费对经济增长的促进作用更加明显。三次产业结构调整为23：35：42。城镇化率年均提高2个百分点以上。基础设施网络更加完善，互联互通能力大幅增强。开放型、创新型经济新格局基本形成。

——脱贫攻坚取得胜利。到 2018 年，实现现行标准下全县 6.55 万贫困人口全部脱贫，59 个贫困行政村、7 个贫困乡镇全部出列，贫困县摘帽。2019 年至 2020 年，巩固提升脱贫成效，稳定实现农村贫困人口不愁吃、不愁穿，农村贫困人口义务教育、基本医疗、住房安全有保障；实现贫困地区农民人均可支配收入增长幅度高于全省平均水平、基本公共服务主要领域指标接近全省平均水平。

——生活水平普遍提高。人民群众共享改革发展成果，覆盖城乡的就业、就学、就医、文化、社保、医疗救助、住房等公共服务体系更加完善，基本公共服务均等化水平稳步提高。收入大幅增加，中等收入人口比重上升，城乡居民消费支出持续增长。年均人口自然增长率控制在 6.5‰ 以内，人口规模控制在 29 万人，人口素质显著提高。社会文明程度和公民素质不断提升，中国梦和社会主义核心价值观更加深入人心，法治意识明显增强，社会治安环境持续改善，平等团结互助和谐的社会主义民族关系更加巩固发展，人民群众的幸福感和满意度不断提高。

——生态环境更加优化。生产方式和生活方式绿色、低碳水平上升，全县森林覆盖率达到 60% 以上，中心城市空气质量达到 II 级标准，金沙江干流及主要河流水质巩固提高，重要集中饮用水源地水质全面达标。能源资源开发利用效率显著提升，能源和水资源消耗、建设用地、碳排放总量得到有效控制，化学需氧量、二氧化硫、氨氮、氮氧化物等主要污染物排放总量得到有效控制，单位生产总值能耗和二氧化碳排放达标。生物多样性得到有效保护。生态环境质量保持良好，城乡环境综合治理深入推进，人居环境不断优化。生态文明建设先行示范县建设取得实效，人口、经济、社会与资源、环境协调发展。

——制度机制不断健全。全面深化改革各项任务扎实有效推进，各领域基础性制度体系基本形成。决策科学化水平进一步提高。政府职能加快转变，行政效率不断提升。人民民主更加健全，法治政府基本建成，全民法治观念不断增强。司法公信力明显提高。人权得到切实保障，产权得到有效保护。基层党建科学化水平显著提升。



专栏2 武定县“十三五”经济社会发展主要指标表

序号	类别	指标名称	2015年	2020年目标	年均增长%	指标属性	
1		生产总值(亿元)	55.4	>107	>11	预期性	
2		人均生产总值(元)	19810	36000	>12.7	预期性	
3		地方公共财政预算收入(亿元)	4.99	7	>7	预期性	
4		规模以上固定资产投资(亿元)	67.3	206/[691]	>25	预期性	
5		社会消费品零售总额(亿元)	19.9	33.8	11	预期性	
6		服务业增加值比重(%)	42	45	[3]	预期性	
7		研究与试验发展经费支出占生产总值比重(%)	0.28	1	[0.72]	预期性	
8		科技进步贡献率(%)	53.2	>55	[>1.8]	预期性	
9		每万人口发明专利拥有量(件)	0.6	1.5	[0.9]	预期性	
10		互联网宽带接入用户(万户)	1.05	2	[0.95]	约束性	
11		战略性新兴产业占生产总值比重(%)	8	15	[7]	预期性	
12	发展	城镇化率(%)	31.32	42	2	约束性	
13		农村贫困人口脱贫(万人)	6.55	6.55	[6.55]	约束性	
14		城镇居民人均可支配收入(元)	26907	43300	10	预期性	
15		农村居民人均可支配收入(元)	7660	13500	12	预期性	
16		城乡居民医疗保险参保人数(万人)	25.11	26.85	1.35	约束性	
17		城乡居民社会养老保险参保人数(万人)	16.22	28	11.53	约束性	
18		城镇保障性安居工程建设(万套)	0.64	0.4	-	约束性	
19		农村危房改造和抗震安居工程(万户)	0.62	2.89	[2.27]	约束性	
20		文化产业增加值占生产总值比重	3	>5	[2]	预期性	
21	绿色发展	耕地保有量(万公顷)	5.07	5.05	-	约束性	
22		非石化能源占一次能源消费比重(%)	40	42	[2]	约束性	
23		万元生产总值用水量下降(%)	-	-	[16.67]	约束性	
24		单位生产总值二氧化碳排放量降低率(%)	[16]	控制在州下达目标内		约束性	
25		单位生产总值能耗降低率(%)	[18.8]	控制在州下达目标内		约束性	
26		主要污染物减排	二氧化硫降低率(%)	6.5	控制在州下达目标内		约束性
27			化学需氧量降低率(%)	3.2			约束性
28			氨氮降低率(%)	3.41			约束性
29			氮氧化物降低率(%)	6.27			约束性
30		森林发展	森林覆盖率(%)	58.86	60	[1.14]	约束性
31			森林蓄积量(亿立方米)	0.09	0.11	[0.02]	约束性
32		地表水质量	好于Ⅲ类水体的比例(%)	40	60	[20]	约束性
33			劣Ⅴ类水体比例(%)	7	6	[-1]	约束性
34			县城城市空气质量优良天数占比(%)	95	95	[0]	约束性

武定县国民经济和社会发展第十三个五年规划纲要

序号	类别	指标名称	2015 年	2020 年 目标	年均 增长%	指标 属性
35		外贸出口总额 (亿美元)	0.078	0.13	> 10	预期性
36		招商引资到位资金 (亿元)	50	186	> 30	预期性
37		旅游业总收入 (亿元)	9.9	25	20	预期性
38	共享 发展	总人口 (万人) / 人口自然增长率 (%)	27.88/4.64	28.79/6.5	< 6.5	预期性
39		劳动年龄人口平均受教育年限 (年)	12.8	13.5	[0.7]	约束性
40		九年义务教育巩固率 (%)	88	95	[7]	约束性
41		高中阶段教育毛入学率 (%)	79	90	[11]	预期性
42		登记失业率 (%)	3.3	< 4		预期性
43		城镇新增就业人数 (万人)	0.839	1	[0.16]	预期性
备注: [ ] 为累计数。						

## 第二篇 构建均衡协调的空间布局

### 第三章 空间布局

#### 第一节 构建“一核两轴三区”空间发展新格局

一核，以县城为核心，县城的做大做强，带动重点城镇的发展，增强辐射力、承载力和集聚力，强化其县域核心地位，成为全县发展的增长极核，实现全县均衡、整体发展。

两轴，狮山—白路发展轴。依托京昆高速公路、国道 108 线，接轨滇中城市经济圈、昆明和禄丰，连接昆攀经济带、武定—永仁经济带和武定—禄丰经济带，推动武定—禄劝一体化发展，重点发展冶金、化工、建材、装备制造、物流、彝药、特色文化旅游等产业。猫街—己衣发展轴，依托猫街至己衣公路，争取加快建设武定猫街—四川会理一级公路建设，加快金沙江流域低热河谷地区综合开发、乌东德水电站移民开发和罗婺民族风情文化旅游走廊建设，发展绿色生态产业、水电资源和特色旅游文化产业。

三区，南部冶金化工业拓展区、中部特色产业发展区、北部生态产业建设区。南部冶金化工业拓展区包括狮山镇、猫街镇、高桥镇、插甸镇一带，依托京昆高速公路、国道 108 线，加快昆明—武定—元谋城际铁路、环滇中城际铁路和武定—易门高速公路建设，接轨昆明、连接攀枝花、联动滇中产业新区，加快发展钛、铁、铜、砂岩等资源深度开发和装备制造、现代物流、现代服务业，重点发展冶金、化工、建材、装备制造业、物流、彝药、特色文化旅游等产业。中部特色产业发展区包括白路镇、田心乡和高桥镇、插甸镇北部地区，发展中药材、高山夏秋反季蔬菜等特色产业基地，建成全县农副产品生产加工中心和流通中心。北部生态产业建设区包括己衣镇、万德镇、发窝乡、东坡乡、环州乡，依托武定至己衣公路提升改造，加快推进沿金沙江高等级公路建设，提升乌东德水电站库区航运，连接武定—易门、武定—昆明、武定—曲靖高速公路，发展绿色生态、水电资源、低热河谷特色产业、移民开发和罗婺民族风情走廊旅游产业带发展生态旅游、文化旅游产业，加快经济林果、绿色蔬菜、生态畜禽养殖等绿色农业基地建设。

# 武定县“十三五”产业发展布局图

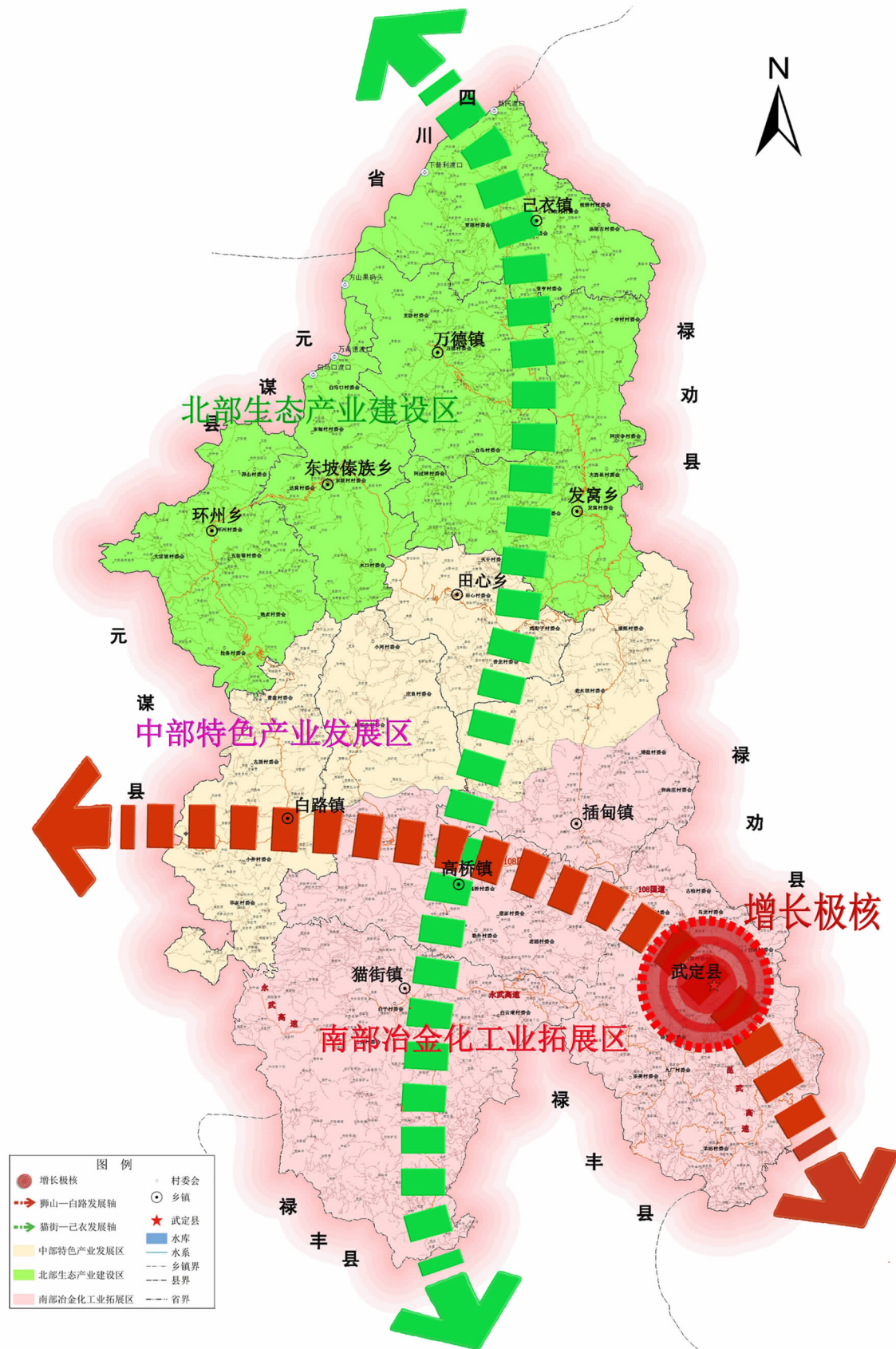

## 第二节 打造四条经济发展带

罗婺民族风情走廊经济带。加快建设武定猫街 - 四川会理一级公路和长冲 - 己衣农村公路改造，深入实施乌蒙山片区区域发展与扶贫攻坚规划，充分发挥金沙江流域低热河谷地区的气候、特色生物资源优势，把金沙江流域综合开发与脱贫攻坚紧密结合起来，以综合开发进程带动脱贫攻坚进程。重点布局附加值较高的鲜食葡萄、芒果、小枣、龙眼、石榴、火龙果、油橄榄、辣木、树莓等特色林果以及蔬菜产业，建设特色高效农产品基地。

武定 - 昆明经济带。依托武定 - 昆明高速公路、武定 - 倘甸 - 寻甸高速公路和规划内昆明 - 武定 - 元谋城际铁路、武定 - 寻甸 - 曲靖城际铁路，争取实施油气管道富民 - 武定支线建设项目、信息骨干光缆。以禄金新型工业园区平台，重点发展冶金、化工、先进制造、商贸物流、新兴服务业等重点产业。融入滇中城市经济圈一体化发展。

武定 - 禄丰经济带。依托武定 - 易门和昆明 - 楚雄 - 大理高速扩容改造两条高速公路，以武定、禄丰县城和云南石化产业园为支撑，沿线乡镇为重要节点，强化武定 - 禄丰组团的经济联系，沿带布局发展石化、冶金、化工、先进制造、生物资源开发、绿色食品加工、文化旅游、商贸物流、新兴服务业等重点产业，建成沟通昆明 - 武定经济带与武定 - 永仁经济带的重要纽带，率先推进新型工业化发展的经济走廊。

武定 - 永仁经济带。依托京昆高速永武段、108 国道和长江经济带综合立体交通走廊规划和金沙江黄金水道等综合交通网，充分发挥公路、水运等交通优势，推动武定与永仁 - 元谋组团协调发展，沿带布局发展高原特色现代农业、新能源、文化旅游、先进制造等重点产业，建设昆明 - 成都经济带重要的产业聚集区，沟通滇中与攀西两大城市经济圈重要的经济走廊。

## 第四章 推进武定 - 禄劝同城化发展和武定 - 禄丰联动发展

### 第一节 推进武定 - 禄劝同城化发展

推进武定、禄劝县城城市同城化、交通网络一体化、产业发展一体化步伐，加快两县县城接壤地带土地利用规划的调整和控制修编，依托国道 108 线提升改造、环滇中高速公路、环滇中城际铁路和轿子山经禄劝武定至牟定公路等建设，将国道 108 线武定县

城至禄劝县城段提升改造为一级城市干道，加快武定县城至禄金、武定禄金至禄劝崇德、武定县城北城大道延长线至禄劝县城北片区、武定县城南部客运站至禄劝县城南片区禄大路口城市一级干道公路建设，形成连接武定县城北部新区、南部组团、东南部组团、禄金组团、九厂组团和禄劝县城北部组团、南部组团、崇德组团的同城发展城市路网主骨架，近期形成 20 万人口的小城市。加快武定禄金至禄丰碧城、武定县城至禄丰碧城、环狮子山连接猫街组团、高桥组团、插甸组团的一级公路城市干道建设，武定禄劝同城化与滇中产业新区碧城组团融合，真正形成滇中经济圈北部增长极。

## 第二节 加快武定 - 禄丰联动发展

积极主动参与和融入云南石化产业园建设，以武定 - 禄丰经济带为支撑，通过规划引领、政策支持、利益分享，推动武定禄丰融合发展、协调发展。以铁、钛等优势矿产资源合作开发为切入点，促进优势资源深度开发，不断延长产业链，打造武定 - 禄丰优势资源深加工基地、产业孵化中心、原料来源和产业配套基地。通过组团内产业分工合作，集中力量做大做强冶金、化工、先进制造、生物医药开发、文化旅游、商贸物流和新兴服务等优势产业，把武定 - 禄丰组团建成昆明特大城市和滇中城市经济圈重要的产业配套基地，全省石化产业基地，全州重要的冶金化工和先进制造业聚集区，融入滇中城市经济圈一体化发展先行区。

## 第五章 推进“多规合一”

以国民经济和社会发展总体规划为引领，发挥城乡规划的基础综合作用、土地利用总体规划的规模控制作用和生态环境保护规划的基础约束作用，适度超前，合理留足发展空间，确保国民经济和社会发展规划确定的重点产业布局 and 重大建设项目在空间管控平台上得到落实，实现“一个规划、一张蓝图”。

加强空间管控。国家主体功能区规划把武定全县划定为重点开发区，云南省主体功能区规划将狮子山风景名胜区划定为禁止开发区，将己衣、万德、东坡、环州、发窝划定为限制开发区（金沙江干热河谷地带重点生态功能区），其余地区为重点开发区。实行分类发展和管理的差别化区域政策，形成与主体功能区要求相匹配的政策引导机制和利益保障机制。

划定城镇开发扩展边界。以土地利用总体规划中的允许建设区和有条件建设区为城镇开发扩展规模边界，调整县城中心城区建设用地开发扩展规模，预留充分的发展空间。合理划定乡镇集镇扩展开发边界。

# 武定 - 禄劝同城一体化发展规划图

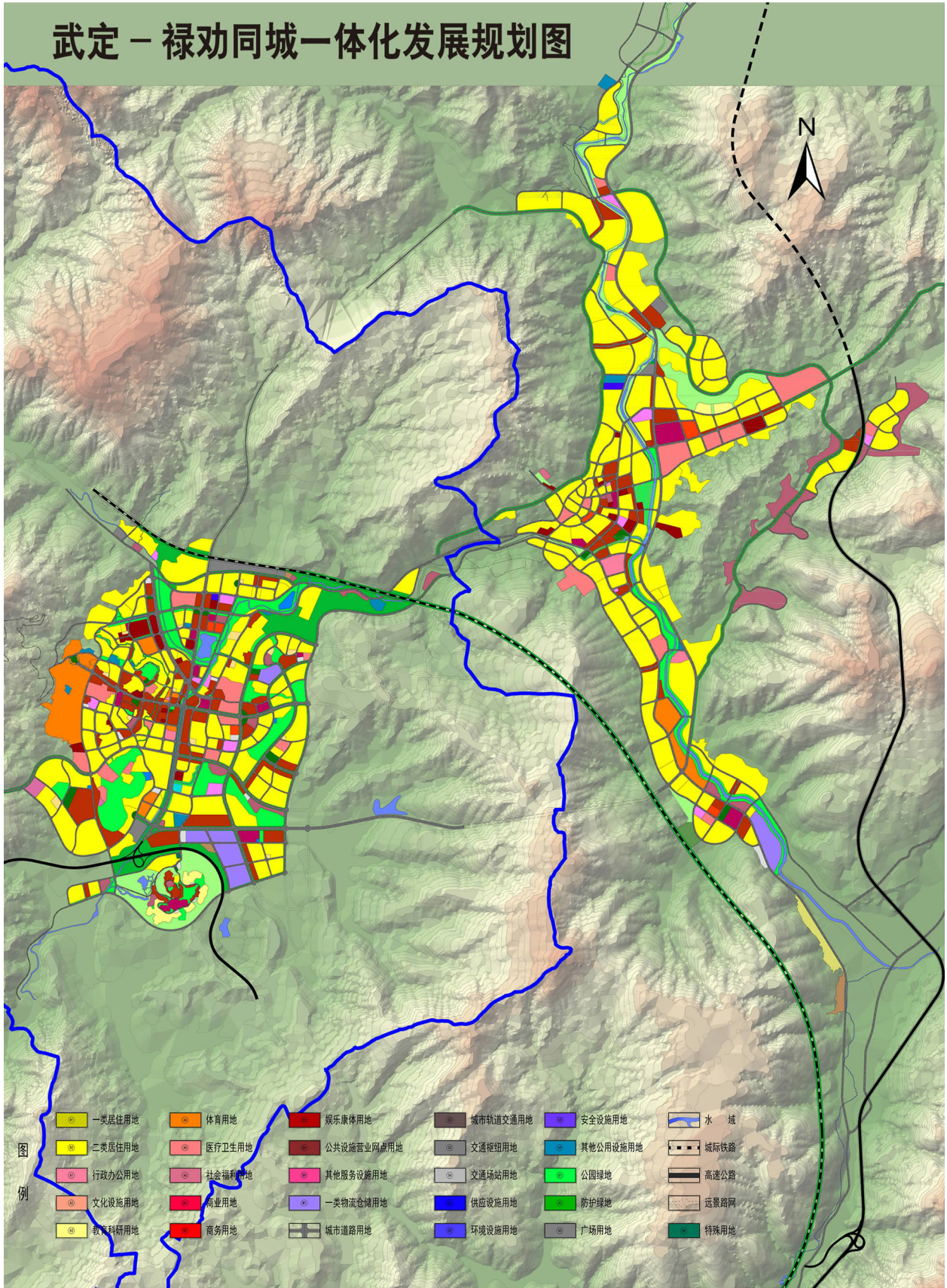

# 武定县坡度图

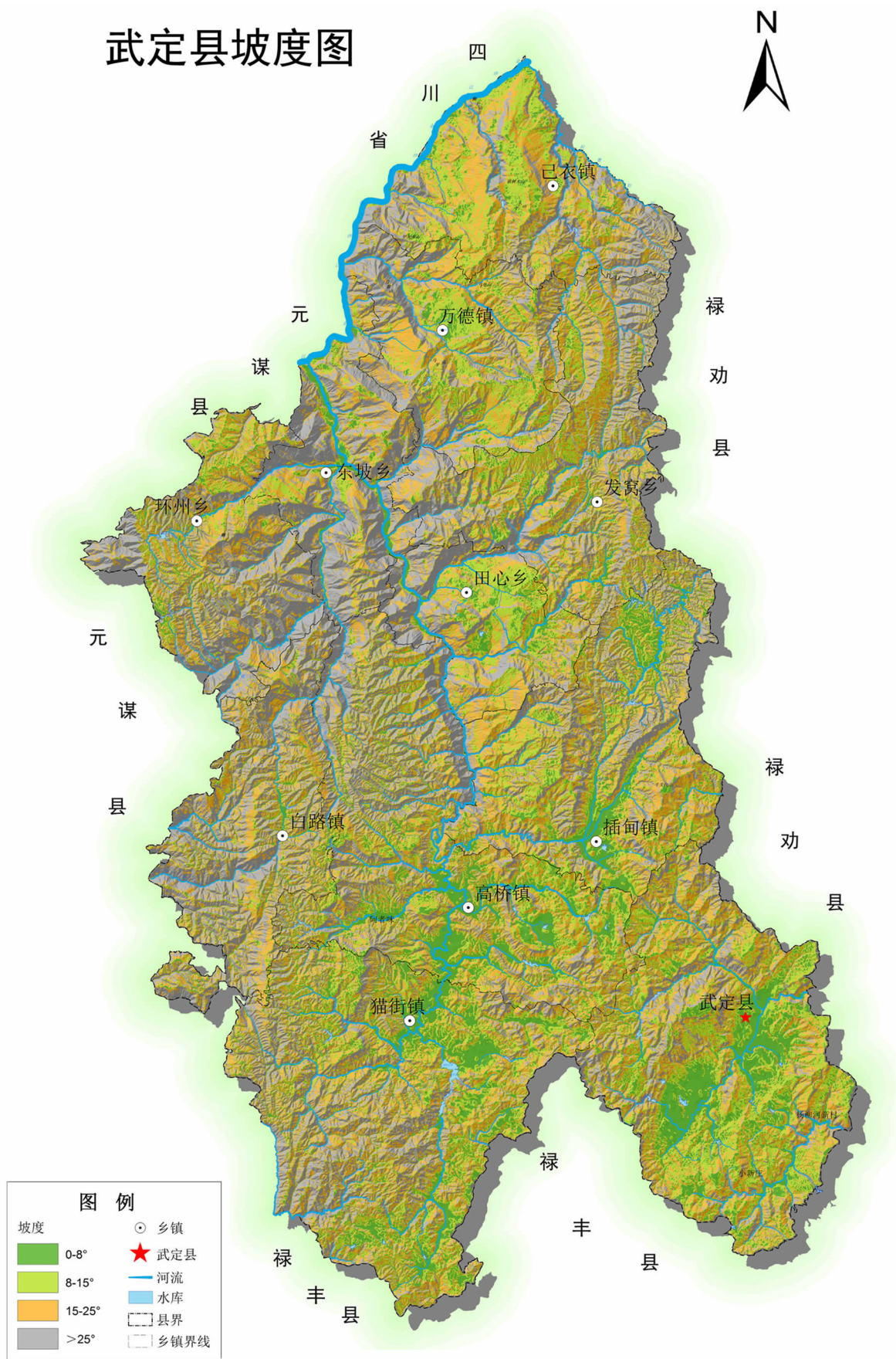



划定永久基本农田保护界线。将坡度大于 25°的旱地、水源保护区核心区内的耕地、利用等别大于或等于 12 等的基本农田调出基本农田保护区，将一般农田中连片度高、区位条件好、利用等别小于 12 等的优质耕地划入基本农田保护区，将林地利用保护规划中与土地利用总体规划中确认的耕地图斑矛盾冲突的林地图斑调整为耕地图斑。调整后保持土地利用总体规划中基本农田保护规模不变，坝区基本农田保护率不低于规定比例。基本农田分布与土地利用总体规划中的分布大致一致，在各乡镇均有分布，其中以猫街、高桥、插甸和狮山四个乡镇居多。

划定生态保护红线。将新村水库水源保护区、狮子山自然保护区、Ⅱ级保护林地、部分连片Ⅲ级保护林地、水库边界缓冲 500 米水功能区、水城河两侧 100 米缓冲线、乌东德水电站淹没区、勐果河和其他主要流域干流两侧 300 米缓冲区、支流两侧 100 米缓冲区划定为生态保护红线。

### 专栏 3 武定县三类空间开布局

**城镇空间：**范围主要是指县城所在地，以及工业和城镇建设的重要乡镇和行政村。主要承担政治、经济、文化、人口、产业等中心功能，是产业发展、城镇建设和人口集聚的重要区域。县城城市规划控制区空间范围为中马、西门、南街、北街、旧城、东岳、香水 7 个社区和狮山、狮高、麦岔、矣波、永宁、西和、乌龙、怒德、九厂、陈官、姚铭、滑坡 12 个村委会行政辖区范围，规划控制范围为 173.22 平方公里。其中，中心城区范围北至西和村，南至安化武定分厂，西至狮山风景名胜区，东至大坪子，规划总面积为 14.92 平方公里。

**农业空间：**范围主要是指具有农业生产优势的乡镇和行政村。主要承担农业生产的功能，是种植业、畜牧水产业主要生产基地，不宜进行大规模高强度工业化城镇化开发。永久基本农田保护界线内的基本农田 49.9 万亩，占国土面积的 11.29%，其中，坝区基本农田面积 10 万亩，占坝区耕地面积的 81.8%。

**生态空间：**范围主要是指生态地位重要、关系全县生态安全的乡镇和行政村，以及县级以上自然保护区、风景名胜区和饮用水源地保护区等禁止开发区域。主要承担生态建设和环境保护的功能，是确保生态安全的重要屏障，不宜进行大规模高强度工业化城镇化开发，以提供生态产品为主，因地制宜发展资源环境可承载的生态产业和生态经济。生态空间范围总面积 116 万亩，占国土面积的 26.25%。

运用“多规合一”成果。整合资源，科学调整建设用地数量及规模，形成“多规”一致的建设空间图，依托业务协同平台，实现部门空间信息共享，加快流程再造，实现项目生成和审批业务协同，提高行政审批效率。加强跨部门的数据共享、交换与更新，建立全县统一的信息共享和管理平台，实现各部门业务管理信息系统的协同管理。统一全县各专项规划坐标体系和数据标准，保障空间资源共享，确保各部门业务系统与平台数据交换。

# 武定县“十三五”三类空间布局图

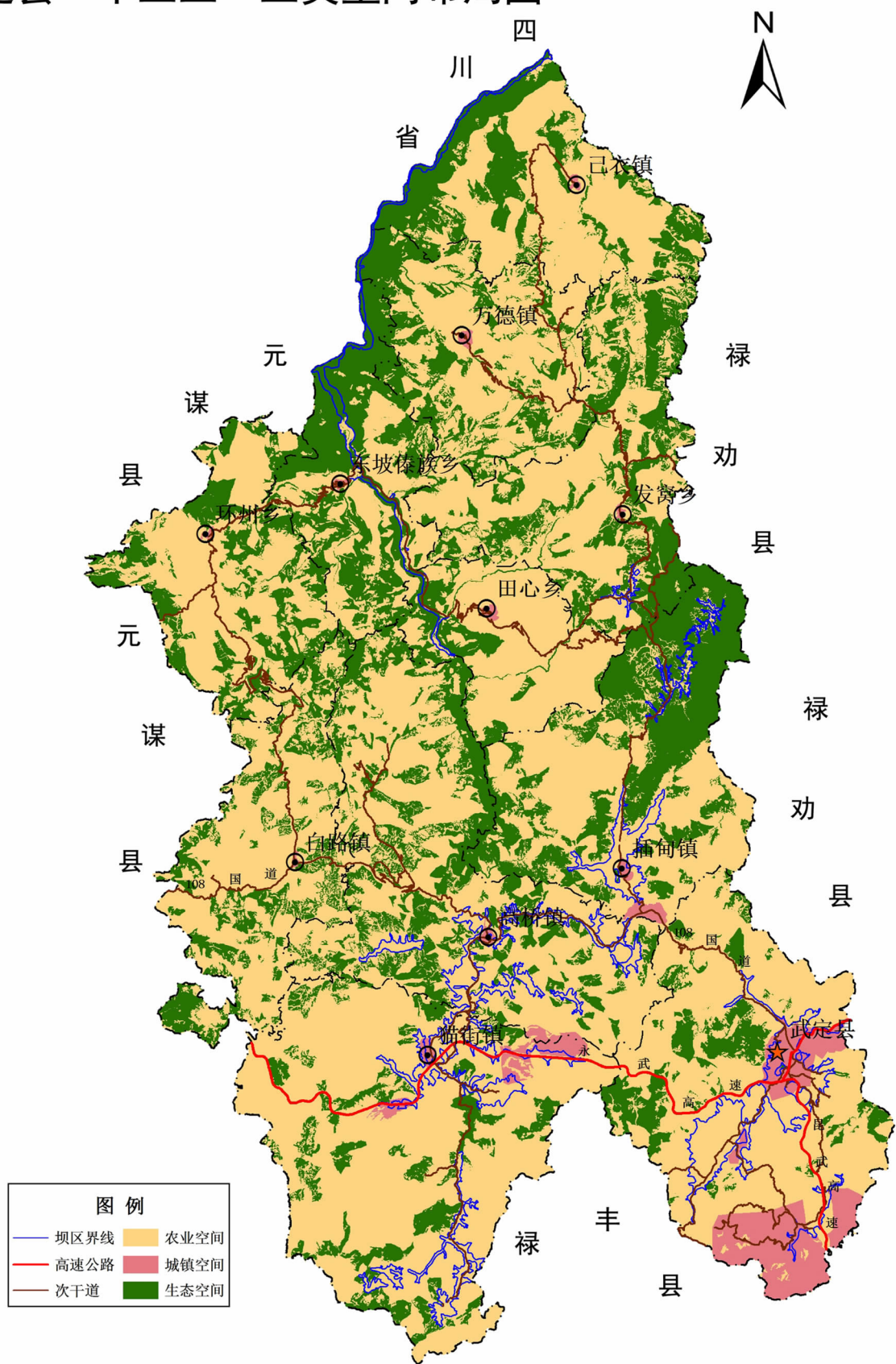

## 第六章 产业发展重点

以构建创新型、开放型和绿色化、信息化、高端化的产业为核心和全产业链打造、集群化打造的要求，坚持转方式调结构，推进“互联网+”和产业深度融合，巩固提升烟草产业，重点打造冶金建材、高原特色现代农业、文化旅游“三大主导产业”，加快培育先进装备制造、现代商贸物流、生物医药和大健康、绿色能源“四大新兴产业”，统筹新一代信息技术、节能环保等其它战略性新兴产业发展，同步推进工业化、信息化、城镇化、农业现代化进程。力争到2020年，八大产业增加值占全县生产总值的比重达到88%以上。培育销售收入10亿元以上的企业3户、销售收入上5亿元以上的企业5户，销售收入上1亿元以上的企业15户，加快推进新型工业化进程，规模以上工业企业达40户。

### 第一节 巩固提升烟草产业

烟草产业。加快推进现代烟草农业基础设施建设，加快推进10万亩优质烟基地建设，加快推进烟草水源工程等项目建设，“十三五”期间规划建设项目14160件，计划完成烟草补贴1亿元。

### 第二节 重点打造三大主导产业

冶金建材产业。加快推进钛产业、高钛渣、铜铁矿深加工、新立公司3000万立方米富余煤气综合利用、钛矿尾矿综合回收、利用、冶金产业技改提升、长冲特色石材园区、石材技改、石材开发、石材废渣综合利用等项目建设。到2020年，力争全县冶金建材产业实现增加值突破19.5亿元，占全县生产总值的比重达到18.22%以上。

高原特色现代农业。加快推进中低产田地改造、高标准农田、现代农业、特色农产品加工园区建设项目，重点实施优质特色粮油基地、木本油料种植基地、马铃薯生产基地、蔬菜产业基地、果品基地、核桃基地建设项目。加快建设“滇中优质畜产品生产及加工基地”推进全县畜牧产业化发展，加快花卉产业、休闲农业发展。到2020年，力争高原特色现代农业实现增加值突破20.87亿元，占全县生产总值的比重达到19.42%。

文化旅游产业。加快推进武定狮子山旅游景区改造提升、猫街彝文化旅游小镇等项目建设。重点抓好武定县喜鹊窝温泉度假旅游小镇、武定西和星光不夜城项目建设的推进。到2020年，打造1个国内一流的旅游品牌，建成1个国家5A级旅游景区、2个国

家3A级旅游景区，建成2个四星级旅游酒店、3个三星级酒店，实现旅游收入26亿元以上，年均增长20%以上，旅游产业增加值年均增长11%以上，占全县生产总值比重明显增加。

### 第三节 加快培育四大新兴产业

先进装备制造业。加快发展新能源汽车及零配件、机械加工等为重点的准备制造业。到2020年，先进装备制造业增加值达到1亿元以上，占全县生产总值的比重达到0.93%以上，力争装备制造业企业达5户。

现代商贸物流产业。重点推进长冲石材仓储、交易综合石材物流中心、禄金滇川大道新型工业物流中心、狮山综合物流中心项目建设。到2020年，建成26个骨干重点项目，力争现代商贸物流业增加值突破10.54亿元，年均增长12%以上，占全县生产总值的比重达9.85%以上。

生物医药和大健康产业。加快发展优质种质种苗繁育基地建设项目，加快推进云南白药集团和云南和创药业有限公司建设生物医药科技产业园区规划建设，加快推进大同医养服务中心、江澜阳光康养山庄、狮山大龙潭养老服务中心项目建设，发展大健康产业。到“十三五”末，全县生物医药和大健康产业实现增加值达到7.2亿元，占全县生产总值的比重达6.73%以上，生物医药和大健康产业成为我县新的支柱产业。

绿色能源产业，要重点推进一批风电场项目建设和太阳能光伏发电项目建设。到2020年，全县电力总装机力争达到165万千瓦以上，农村能源建设取得重大突破，节能降耗取得新进展。力争绿色能源产业实现增加值突破6亿元，占全县生产总值的比重达到5.61%。

## 第三篇 坚决打赢脱贫攻坚战

### 第七章 全面推进精准扶贫

紧扣精准扶贫、精准脱贫，按照人人参与、人人尽力、人人享有的要求，坚持党委政府主导、部门联动、社会参与协调联动机制，形成各司其职、通力协作、密切配合的脱贫攻坚工作格局，确保克期完成脱贫攻坚任务，与全国全省全州同步全面建成小康社会。

#### 第一节 全面推进连片特困地区综合开发

按照“区域发展带动扶贫开发，扶贫开发促进区域发展”的工作思路，以区域发展与脱贫攻坚规划为统领，坚持大片区开发、小片区推进，把金沙江低热河谷地区、高寒冷凉地区、边远少数民族地区“三大区域”作为脱贫攻坚的主战场、主攻区，锁定区域、突出重点、收缩战线，做到专项扶贫向片区集中、行业扶贫向片区倾斜、社会扶贫向片区聚力。锁定扶贫的重点区域和重点对象，找准制约贫困地区发展的瓶颈，全面推进区域综合开发，进一步夯实贫困地区的发展基础，切实改善贫困地区发展环境，增强贫困地区“造血”功能和贫困群众自我发展能力，打牢发展后劲，实现贫困群众脱贫致富和长远发展。统筹贫困地区区域经济社会发展大局，突出基础设施建设、特色优势产业开发等区域发展重点，全力保障和改善民生，解决好群众的住房、出行、饮水、就医、上学等困难问题。积极探索扶贫对象与扶贫措施有机结合的整体性、区域性脱贫攻坚模式，营造贫困地区精准扶贫环境，增强自我发展能力，变“输血”式扶贫为“造血”式扶贫，妥善解决贫困群众长远生计问题，确保脱贫见效快，致富能持久。进一步做好农村最低生活保障制度和扶贫开发政策的衔接工作，对没有发展能力的贫困人口进行“托底性”保障，通过救助维持其基本生存；对具有发展能力的贫困人口给予更多的扶持，通过加强扶持促进快速脱贫致富。积极实施人力资源开发扶贫，大力发展各级各类教育机构，因地制宜开展实用技术和劳动力转移就业培训，加快提高人口素质和就业能力。进一步加大对贫困地区政策支持和投入力度，完善财税、金融、土地、资源补偿和收益分配等政策和配套措施，增加中央和省州县各级财政对扶贫地区的投入，积极创新社会帮

扶实现形式，鼓励各类企业和社会组织积极支持扶贫地区发展。着力完善扶贫工作机制，形成全社会参与共同支持扶贫攻坚的强大合力。

## 第二节 深入实施精准扶贫

坚持精准扶贫、精准脱贫基本方略，做到扶贫对象精准、项目安排精准、资金使用精准、措施到户精准、因村派人精准、脱贫成效精准，着力解决好“扶持谁”、“谁来扶”、“怎么扶”的问题。到2020年，稳定实现农村贫困人口不愁吃、不愁穿，义务教育、基本医疗和住房安全有保障。确保我县现行标准下农村贫困人口6.55万人实现脱贫，59个贫困村“出列”，实现7个贫困乡镇“减贫摘帽”，贫困县摘帽，解决区域性整体贫困。深入实施五年脱贫攻坚行动计划（三年脱贫攻坚、两年巩固提升）。集中力量抓好12项攻坚行动，建立8项攻坚机制，做到8个精准和16个到村到户的攻坚行动计划，实施好产业扶持脱贫、易地搬迁脱贫、生态补偿脱贫、发展教育脱贫、政策兜底脱贫“五个一批”工程，确保到2019年实现基本脱贫，到2020年贫困地区农村居民人均可支配收入达到1万元以上，与全国全省同步全面建成小康社会。

### 专栏4 武定县贫困行政村出列和贫困乡镇退出计划

2016年，白路镇贫困乡镇退出。

2017年，己衣镇、发窝乡贫困乡镇退出，狮山镇新村、滑坡、永宁、矣波、麦岔、铺西、乌龙、古柏、吆鹰、姚明、乐美、禄金、椅子甸、贺铭14个贫困行政村、高桥镇花桥、唐家、海子、马鞍、老滔5个贫困行政村、猫街镇猫街、仓房、百子、汤郎、永泉、白云庵6个贫困行政村、插甸镇插甸、安德、古普、哪吐、增益、康熙、水城、和尚庄、老木坝、上沾良、乐茂河、安拉12个贫困行政村出列。

2018年，东坡、田心、万德、环州4个贫困乡镇退出，高桥镇树沟、庄良、弯腰树、尼嘎古、石腊它、高姑拉、西菊拉7个贫困行政村、猫街镇七排、麦地冲、大厂、五乍甸、半山、三家村6个贫困行政村出列。

聚焦扶贫攻坚主战场，扎实抓好片区开发与扶贫攻坚、基础设施、产业培育、民生改善、社会事业、培训就业、生态保障七大攻坚行动，建立精准扶贫机制、部门联动机制、脱贫考核机制、脱贫激励机制、资金投入机制、社会参与机制、干部驻村帮扶机制、扶贫攻坚与基层党建“双推进”机制八项攻坚机制，认真落实对象精准、目标精准、任务精准、措施精准、责任精准、投入精准、帮扶精准、考核精准八个精准措施，实施好产业发展、道路建设、水利设施、基本农田、电力保障、信息网络、危房改造、金融扶贫、培训就业、教育扶贫、卫生扶贫、文化扶贫、生态建设、环境整治、科技扶贫、政

策兜底十六个到村到户民生工程，切实提升贫困乡村和贫困户的发展基础。

### 专栏5 五年扶贫攻坚行动计划

三年脱贫攻坚阶段。按照“前三年脱贫攻坚，后两年巩固提升”的阶段部署，在2015年减少1.4万贫困人口的基础上，2016-2018年为脱贫攻坚阶段，减少贫困人口6.55万人，实现7个贫困乡镇“减贫摘帽”和59个贫困行政村“出列”。其中，2016年减少贫困人口2.09万人，9个贫困行政村“出列”，1个贫困乡镇“脱贫摘帽”，农村居民人均可支配收入达到8400元以上；2017年减少贫困人口2.53万人，37个贫困行政村“出列”，2个贫困乡镇“脱贫摘帽”，农民人均可支配收入达到9000元以上；2018年减少贫困人口1.93万人，13个贫困行政村“出列”，4个贫困乡镇“脱贫摘帽”，农民人均可支配收入达到9800元以上。贫困地区农村居民人均可支配收入增幅高全国全省全州水平，生产生活条件进一步改善，稳定实现“两不愁、三保障”，基本消除绝对贫困，基本完成农村小康主要监测指标，努力与全国全省全州同步建成小康。

脱贫攻坚成果巩固提升阶段。2019-2020年，实现两年巩固提升目标。2019年，巩固7个贫困乡镇“脱贫摘帽”和59个贫困行政村“出列”成果，贫困乡镇、贫困行政村、贫困自然村和贫困户实现“9988”目标，达到“脱贫摘帽”和“出列”条件，确保农民人均可支配收入达到1万元；2020年，为防止脱贫人口反弹和返贫，继续加大扶持力度，进行全面巩固提升，实现农民人均可支配收入1万元以上。对无业可扶、无力脱贫的农村“两无”贫困人口，按照农村低保和社会救助实行政策性保障兜底。

贫困对象达到脱贫标准。确保农村贫困人口全部脱贫。贫困户有稳定收入来源，贫困地区农民人均可支配收入比2010年翻一番以上，稳定超过国家扶贫标准，实现“两不愁”、“三保障”，达到“四有一超一享受”标准。确保59个贫困村全部出列，达到“九有一低”退出标准。村内基础设施、基本公共服务设施、环境卫生设施等生活条件明显改善，基本农田和农田水利设施水平明显提高，特色主导产业对贫困人口的辐射带动能力增强，社区管理水平不断提高。确保7个贫困乡镇脱贫摘帽，达到“一降一高”标准。确保贫困县摘帽。县域内重大基础设施条件全面改善，基本公共服务能力和水平进一步提升，全面解决出行难、上学难、就医难等问题，社会保障实现全覆盖，县域经济发展壮大，生态环境得到有效保护，可持续发展能力不断增强。

## 第八章 深入开展扶贫攻坚行动

整合资金、集中投入，重点抓好设施改善、产业扶贫、生态保护、易地搬迁、培训就业、教育扶贫、卫生扶贫、社保兜底、金融扶贫、资产收益、信息扶贫、民营企业扶贫攻坚行动。

### 第一节 设施改善扶贫行动

加快贫困地区农村公路建设，力争到2020年乡镇全部有等级以上公路，行政村通硬

化路及村村通班车，15户以上相对集中自然村全部通公路，村庄内道路硬化率达到85%以上。加强贫困地区水利工程建设，实施农村饮水安全巩固提升工程。到2020年，实现贫困地区人均有1亩保浇保灌稳产农田地和人人喝上清洁安全卫生自来水的目标。全面完成贫困村、贫困户电网改造升级，实现城乡同网同价。到2020年全面实现通电的目标。

## 第二节 产业发展扶贫行动

坚持以发展产业促增收为主要抓手，以加快发展高原特色现代农业为载体，坚持产业化、基地化、园区化、规模化发展与一家一户短平快增收产业发展相结合模式，做到产业规划、产业项目覆盖全部贫困村、贫困户，确保每个贫困村有1至2个产业发展项目，带动贫困农户增收致富。积极培育发展农民专业合作社、专业大户、家庭农（林）场等新型经营主体，加快土地流转，鼓励和支持扶贫对象通过土地流转入股获得股份分红，并通过到产业基地就业等方式实现增收。通过科技推广、“带头人和明白人”示范、龙头企业引领，带动群众因地制宜发展特色优势产业，促进农民增收。发挥民族生态等资源优势，抓好旅游扶贫工程。发挥乡村旅游资源，大力扶持、引导贫困地区兴办农家乐、农家客栈等，开发特色农产品和手工艺品，让更多贫困地区的群众吃上“旅游饭”。抓好光伏扶贫工程，扶持贫困户安装分布式光伏发电系统，增加贫困人口基本收入，利用贫困地区荒山荒坡、农业大棚或设施农业建设光伏电站，增加贫困人口收入。抓好龙头企业带动工程，支持小微企业发展，建立企业与贫困户利益联结机制，形成“公司+基地+农户”发展模式。加大对贫困地区劳动力转出力度，鼓励他们外出务工、就近务工增加收入。

## 第三节 生态保护扶贫行动

正确处理经济发展与生态保护的关系，切实把加强生态环境保护摆上更加突出的位置。认真落实天然林保护、退耕还林、自然保护区等重点生态工程建设倾斜扶持政策。支持发展特色优势林果产业和林下种植、养殖、林产品加工等产业，新建或改优标准化特色优质林果示范基地，开展小流域综合治理，有效防止水土流失。加强地质灾害隐患排查治理工程建设，大力开展生态村、旅游示范村建设，努力把生态资源优势转化为发展优势。落实好重点生态功能区转移支付政策，抓好生态综合补尝试点，让贫困地区从生态保护中得到更多实惠。积极争取国家生态资金补偿，利用生态补偿和生态保护工程资金，使当地有劳动能力的部分贫困人口转为护林员或其他方式的生态保护人员。



## 第四节 易地搬迁扶贫行动

抢抓机遇，坚持将农村危房贫困户和居住分散、交通不便、生态脆弱、长远发展极为困难又急需搬迁农户作为重点脱贫工程、“一把手”工程，细化措施，明确责任，狠抓落实，对“一方水土养不起一方人”的贫困人口实施易地扶贫搬迁，实现贫困人口搬得出、稳得住、能脱贫。找准政策与现实的结合点，按照“非禁即可”的原则，大胆试、大胆闯，以拓展政策的潜在空间。把易地搬迁安置、土地林地支持使用、投融资、金融支持、项目资金整合等政策用好用足用活，使每一项政策措施发挥最大效应。坚持统筹规划、科学布局，科学合理编制县域易地扶贫搬迁规划和新村规划，重点依托城镇、中心村、产业园区、旅游景区和交通方便区域集中安置，突出因地制宜、依山傍水、依山就势、错落有致等特色，统筹推进新村基础设施、公共服务和产业发展、生态修复，加强农村环境综合整治，建设美丽乡村。达到“实施一个搬迁新村、安置好一方群众、实现一方人脱贫”的目标。

## 第五节 培训就业扶贫行动

深入实施“雨露计划”，对贫困村初中、高中毕业后未能升学，有培训和就业愿望的贫困家庭学生实行100%的职业技能培训，并积极推荐就业，确保贫困户户均有1人接受职业教育或技能培训。农村科技培训和新型农民培养到村入户，确保有条件的贫困户掌握1-2项实用技术，有农业科技人员对口指导帮扶。创新推进“职业培训+充分就业”计划，确保贫困户户均有1人接受培训，实现转移就业。在贫困乡镇设立就业服务中心，通过与企业签订用工合同等方式，开展订单培训、定点培训、定向输送，促进贫困户新生代劳动力进城进园就业、自我发展创业。动员本地龙头企业就近就地培训使用农民工，促进移民进城。到2020年，免费劳动力职业技能培训9000人次，残疾人职业技能培训350人次，劳动力技能培训11500人次，劳动力引导性培训6000人次，返乡农民工创业培训1000人次。

## 第六节 教育扶贫行动

加快实施教育扶贫工程，让贫困家庭子女都能接受到公平有质量的教育，阻断贫困的代际传递。加大对贫困家庭学生的助学力度，落实建档立卡贫困户子女直接享受学前教育、义务教育和就读普通高中、中等职业学校、普通高校等方面的资助政策，积极构

建定户、定人的教育精准资助扶贫脱困体系，帮助农村贫困家庭幼儿接受学前教育。加强乡村教师队伍建设，改善基本办学条件，提高义务教育巩固率，确保贫困学生完成义务教育。大力扶持贫困地区中学生接受职业教育，率先从建档立卡的贫困学生实施免除中等职业教育学杂费，让未升入普通高中的初中毕业生都能接受中等职业教育。

## 第七节 卫生扶贫行动

实施健康扶贫工程，保障贫困人口享有基本医疗卫生服务，努力防止因病致贫、因病返贫。对贫困人口参加新型农村合作医疗个人缴费部分由财政给予补贴。建立贫困人口健康卡，加大新型农村合作医疗和大病保险制度向贫困人口倾斜力度，门诊统筹率先覆盖所有贫困地区，降低贫困人口大病费用实际支出，对新型农村合作医疗和大病保险支付后自负费用仍有困难的，通过加大医疗救助、临时救助、慈善救助等途径帮扶解决。将贫困人口全部纳入重特大疾病救助范围，使贫困人口大病医治得到有效保障。加大对农村贫困残疾人康复服务和医疗康复项目的支持力度，建立贫困人口大病实行分类救治和先诊疗后付费的结算制度。完成县乡村三级医疗卫生服务网络标准化建设，促进远程医疗诊治和保健咨询服务向贫困地区延伸。加强县乡医疗卫生队伍建设和人才培养。支持和引导符合条件的贫困地区乡村医生参加城镇职工基本养老保险。采取针对性措施，加强传染病、地方病、慢性病等防治工作。全面实施贫困地区儿童营养改善、新生儿疾病免费筛查、妇女乳腺癌和宫颈癌免费筛查、孕前优生健康免费检查等重大公共卫生项目。

## 第八节 保障兜底扶贫行动

对丧失劳动能力的贫困人口实施兜底性保障政策，建立农村低保与扶贫开发数据互联互通、资源共享平台，实施农村低保标准与扶贫标准“两线合一”，将所有符合条件的贫困家庭纳入低保范围，做到应保尽保，通过兜底性保障政策解决一批丧失劳动能力贫困人口的基本生活。对农村“三留守”人员和残疾人进行全面摸底排查，加强儿童福利院、救助保障机构、特殊人员供养机构和养老福利机构、乡镇敬老院和村老年人日间照料中心建设，对农村贫困家庭留守儿童、妇女、老人和残疾人给予特殊关爱。加快提高农村五保对象供养水平和集中供养率，确保全县丧失劳动能力的贫困人口全部实现保障政策兜底脱贫。

## 第九节 金融支持扶贫行动

鼓励和引导商业性、政策性、开发性、合作性等各类金融机构加大对扶贫开发的金融支持。金融机构要认真落实中央信贷支持脱贫攻坚政策，尤其是落实好扶贫再贷款政策，支持贫困地区发展特色产业，助推贫困人口就业创业。农业银行、邮储银行、农村信用社等金融机构要延伸服务网络，创新金融产品，增加贫困地区信贷投放。对有稳定还款来源的扶贫项目，允许采用过桥贷款方式，撬动信贷资金投入。支持农村信用社、农业银行、邮储银行、村镇银行等金融机构为贫困户提供免抵押、免担保扶贫小额信贷，由财政按基础利率贴息。加大创业担保贷款、助学贷款、妇女小额贷款、康复扶贫贷款实施力度，积极支持设立村镇银行、小额贷款公司等机构和培育发展农民资金互助组织，开展农民合作社信用合作试点。支持设立扶贫贷款风险补偿基金，提高贫困群众获贷率、受益率。

## 第十节 资产收益扶贫行动

在不改变用途的情况下，财政专项扶贫资金和其它涉农资金投入设施农业、养殖、光伏、水电、乡村旅游等项目形成的资产，具备条件的可折股量化给贫困村和贫困户，尤其是散失劳动能力的贫困户。强化监督管理，明确资产运营方对财政资金形成资产的保值增值责任，建立健全收益分配机制，确保资产收益及时回馈持股贫困户。支持农民专业合作社和其他经营主体通过土地托管、牲畜托养和吸收农民土地经营权入股等方式，带动贫困户增收。在符合国家相关政策法规前提下，支持贫困地区水电、矿产资源开发，赋予土地被占用的村集体股权，让贫困人口分享资源开发收益。

## 第十一节 信息扶贫行动

加快信息化建设，完善电信普遍服务补偿机制，加快推进宽带网络覆盖贫困村，确保所有贫困村在村村通电视、通电话的基础上，实现村村通宽带。加快推进电商扶贫工程，加强农村电商人才培养，建立进村入户的电商服务体系，运用“互联网+”提升高原特色现代农业发展水平。支持电商企业拓展农村服务，加强贫困地区农产品网上销售平台建设，对贫困家庭开设网店给予网络资费补助和小额信贷等支持。开展互联网为农便民服务，提升贫困地区农村互联网金融服务水平，扩大信息进村覆盖面。加快贫困地区物流配送体系建设，支持邮政、供销合作等系统在贫困乡村建立服务网点。

## 第十二节 民营企业扶贫行动

动员、组织民营企业主动履行社会责任，参与挂钩结对联系贫困村，鼓励民营企业到贫困地区投资兴业、培训技能、招工就业、捐资助贫。坚持合作共赢、互利互惠原则，力求每个规模以上企业帮扶1个贫困行政村或结对帮扶1个贫困自然村，通过深入开展“村企共建”活动，发挥企业人才、资金、市场、资源、技术等带动作用，帮助贫困村开发特色优势资源，培育发展特色产业，拓宽致富门路。深入开展以产业带村、项目兴村、招工兴村、资金扶村，达到带动一批项目、带强一批产业、带活一批市场、带建一批基础设施目标的“四村四带”帮扶活动，增强贫困村及贫困群众自我发展能力。

## 第九章 建立完善扶贫开发长效机制

坚持开发式扶贫，加快建立和完善精准扶贫、部门联动、脱贫考核、脱贫激励、资金投入、社会参与、干部驻村帮扶、扶贫攻坚与基层组织建设“双推进”等机制，推动扶贫工作精准化，构建政府、市场、社会“三位一体”大扶贫格局。

### 第一节 建立精准扶贫机制

县级各部门、各乡镇、村委会、村民小组要围绕脱贫攻坚目标任务，结合实际分别制定精准扶贫意见或具体措施，贫困户有脱贫措施或脱贫计划。各部门结合实际，制定教育、卫生、文化等精准扶贫实施计划。理清精准扶贫思路、创新精准扶贫机制、构建精准扶贫体系、明确精准扶贫措施，做到因地因人、因贫困程度、因贫困类型施策，区别不同情况，做到对症下药、精准滴灌、靶向治疗。

### 第二节 建立部门联动机制

坚持“县抓落实、部门支持、扶贫到村到户”工作机制。县负责五年脱贫攻坚行动计划统筹实施，乡镇充分履行脱贫攻坚主体责任，建立政府主导、部门联动、社会参与协调联动机制。各部门通力协作，制定面向扶贫对象的特惠性、差异化扶持政策，做到项目优先安排、资金优先保障、工作优先对接、措施优先落实。

### 第三节 建立脱贫考核机制

建立健全扶贫开发责任制和扶贫成效的考核机制。对贫困乡镇党政领导及领导班子的考核向主要考核扶贫开发工作成效转变。把贫困人口减少情况、贫困人口增收情况、贫困行政村出列情况等作为政绩考核的主要指标。加强对各行业部门扶贫工作考核，层层建立考核、督查、落实机制，考核到单位、责任人、帮扶人员，确保脱贫攻坚行动各项任务落实到位。

### 第四节 建立脱贫激励机制

树立“摘穷帽为荣、戴穷帽为耻”的观念，坚持分年度、分批次积极稳妥推进贫困乡镇、贫困行政村出列工作。贫困乡镇、贫困行政村退出后，继续保留有关优惠扶持政策。认真贯彻落实按要求时限脱贫摘帽与干部选拔任用相挂钩的相关规定。

### 第五节 完善资金投入机制

建立财政扶贫资金稳定增长机制。每年筹集专项资金不少于1000万元。畅通社会帮扶资金投入渠道，多渠道、多形式吸纳社会团体、社会组织、爱心人士、企业等扶贫募捐资金。充分发挥贫困群众参与扶贫开发的主体作用，坚持自力更生、投工投劳、筹集资金，形成多元化投入扶贫资金新格局。

### 第六节 创新社会参与机制

完善社会各方面力量参与脱贫攻坚制度。构建政府、市场、社会“三位一体”大扶贫格局。建立定点帮扶协调联动机制，完善定点帮扶工作制度和定点扶贫考核办法。发挥政府门户网站、扶贫信息网络平台作用，加强贫困乡镇、贫困村、贫困户信息公开，拓展社会扶贫资源。办好“扶贫日”活动，开通扶贫济困“直通车”，动员民营企业开展“村企共建”活动。鼓励武警部队、消防部队参与脱贫攻坚，实现军地优势互补。加强国际扶贫合作与交流，积极开展跨境扶贫合作。动员社会各方力量参与五年脱贫攻坚行动。

## 第七节 建立干部驻村帮扶机制

建立健全扶贫攻坚“领导包片挂点、部门包村、干部帮户”的定点挂钩扶贫工作长效机制，确保每一个贫困片区、贫困县都有领导包挂联，每一个贫困乡镇、贫困村都有领导和部门（单位）挂包，每一户贫困户都有干部职工结对帮扶，做到不脱贫不脱钩。向贫困村派驻村扶贫工作队，把脱贫攻坚与培养锻炼干部相结合。扎实做好“转作风走基层遍访贫困村贫困户”工作。

## 第八节 建立扶贫攻坚与基层组织建设“双推进”机制

按照“党建带扶贫、扶贫促党建”的要求，建立完善扶贫开发与基层组织建设“双推进”机制，找准扶贫开发与基层组织建设的结合点，坚持在扶贫开发中检验基层组织凝聚力和党员干部作风，在扶贫开发中同步加强基层组织建设，建设永远的扶贫工作队，实现扶贫开发与基层组织建设“双推进”。

## 第四篇 打好以“五网”为重点 的基础设施建设攻坚战

### 第十章 加强综合交通运输体系建设

着力推进路网、水网、能源保障网、互联网、航空网五大基础设施网络建设，构建滇中城市经济圈北部增长极和金沙江对内开放合作经济带重要综合交通节点和物流枢纽，形成有效支撑武定跨越发展的综合基础设施体系。

加快以高速公路为主体的对外大通道建设。打通南北向、拓展东西向，形成“两纵五横”干线公路网，打通出境通道，增强对滇中北部地区的集聚和辐射能力。配合协调推进滇中城市经济圈环线武定—易门、武定—倘甸—寻甸、武定—禄丰高速公路建设，建成国道108线改造武定县城段、高桥段过境线公路，推进省道306线轿子雪山—牟定公路武定段、省道223线东川—双柏公路武定段建设。全力以赴推进云南武定—四川会理一级公路（省道222线武定—新平公路武定段）建设，建设沿金沙江禄劝汤郎—武定己衣—元谋江边二级公路。

加速完善县域交通网络。有机衔接对外通道和县内交通网络，加快县际联网互联互通，建设环州五谷箐—元谋凉山、插甸和尚庄—禄劝茂山、猫街七排—禄丰仁兴、白路岔河—元谋老者格、己衣板桥—禄劝汤郎、发窝阿庆争—禄劝云龙、猫街五柞甸—元谋老者格、环州荞山—元谋卡莫、猫街永泉—禄丰仁兴、猫街秧草地—禄丰海孜、猫街麦地冲—元谋县羊街公路，实现与周边城市组团之间快速无障碍连接。加强县乡公路建设，提升改造沙拉箐—东坡、东坡—环州、九厂—猫街、山品—东坡、白路—环州、长冲—己衣公路。努力提升县乡、乡镇之间、资源地和城镇与产业园区之间公路等级。加快旅游连接线建设，力争全县通乡镇、通村公路实现全面网络化、100%的建制村通水泥路（油路）。

加快重要交通枢纽站场建设。加快公路、水运枢纽和县乡客货客运站建设，加强货运港站和物流园区的集疏运体系配套建设，推进客货运功能结合的农村站场建设，建成县城北部客运站和一批农村客运招呼站、停靠站、公交车站点、货运站、综合停车场，加快形成农村客货运站点网络，促进物流业发展。

加强内河航运建设。依托乌东德水电站库区水运资源，充分发挥长江黄金水道运输优势，加快以新民码头为核心，白马口、万希德、下普利和方山果码头为辅的港口建设。

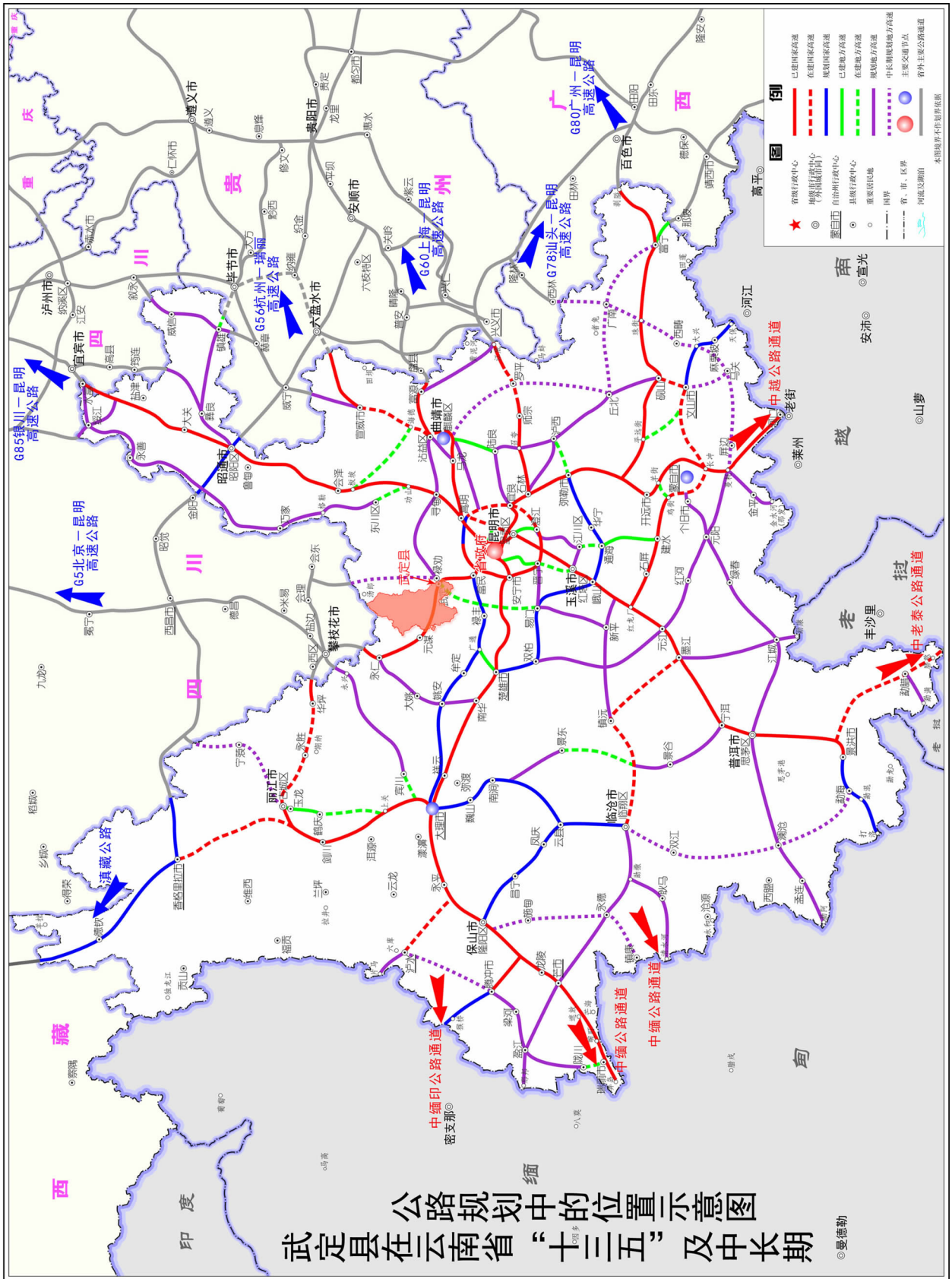



# 武定县“十三五”综合交通规划图

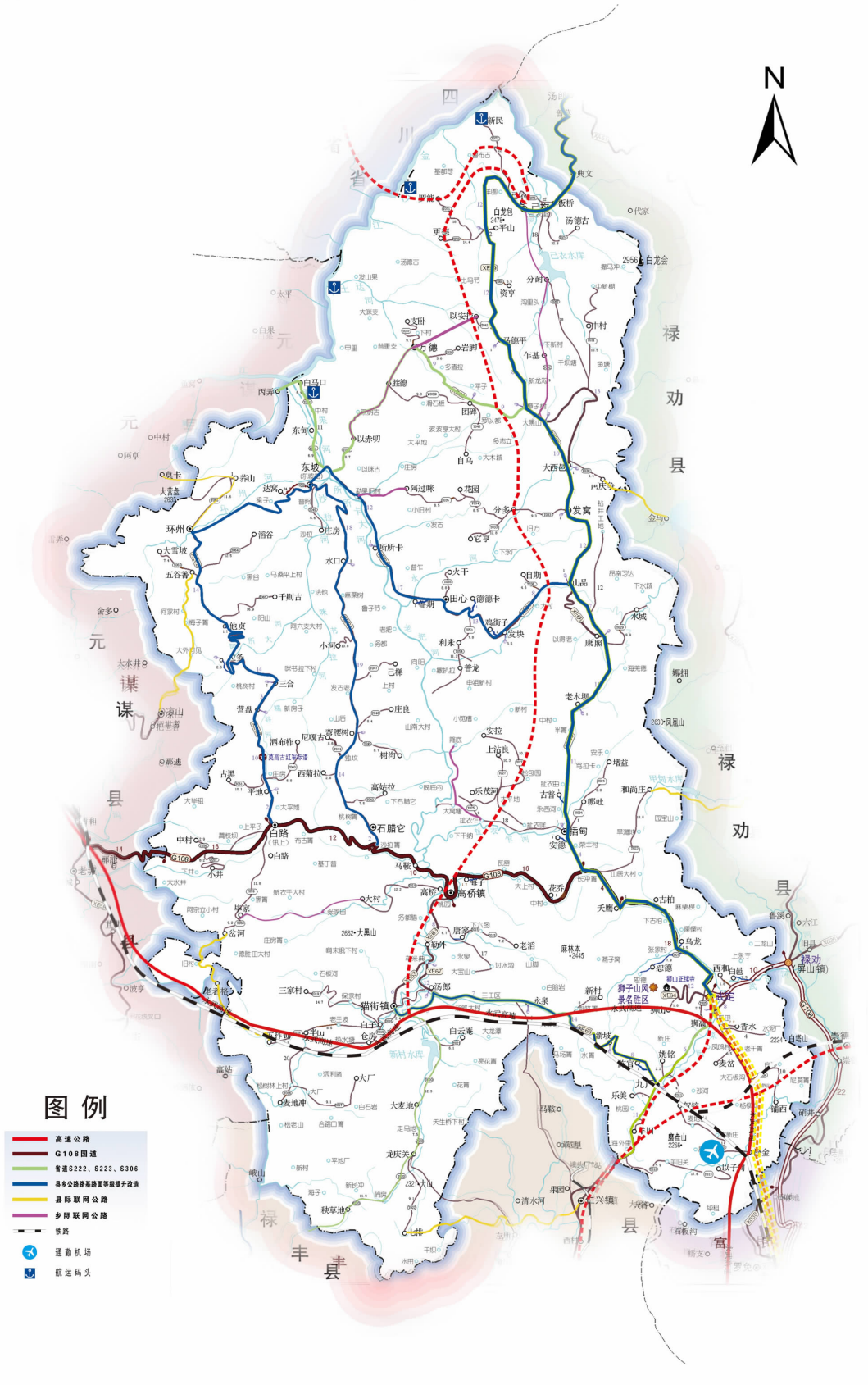

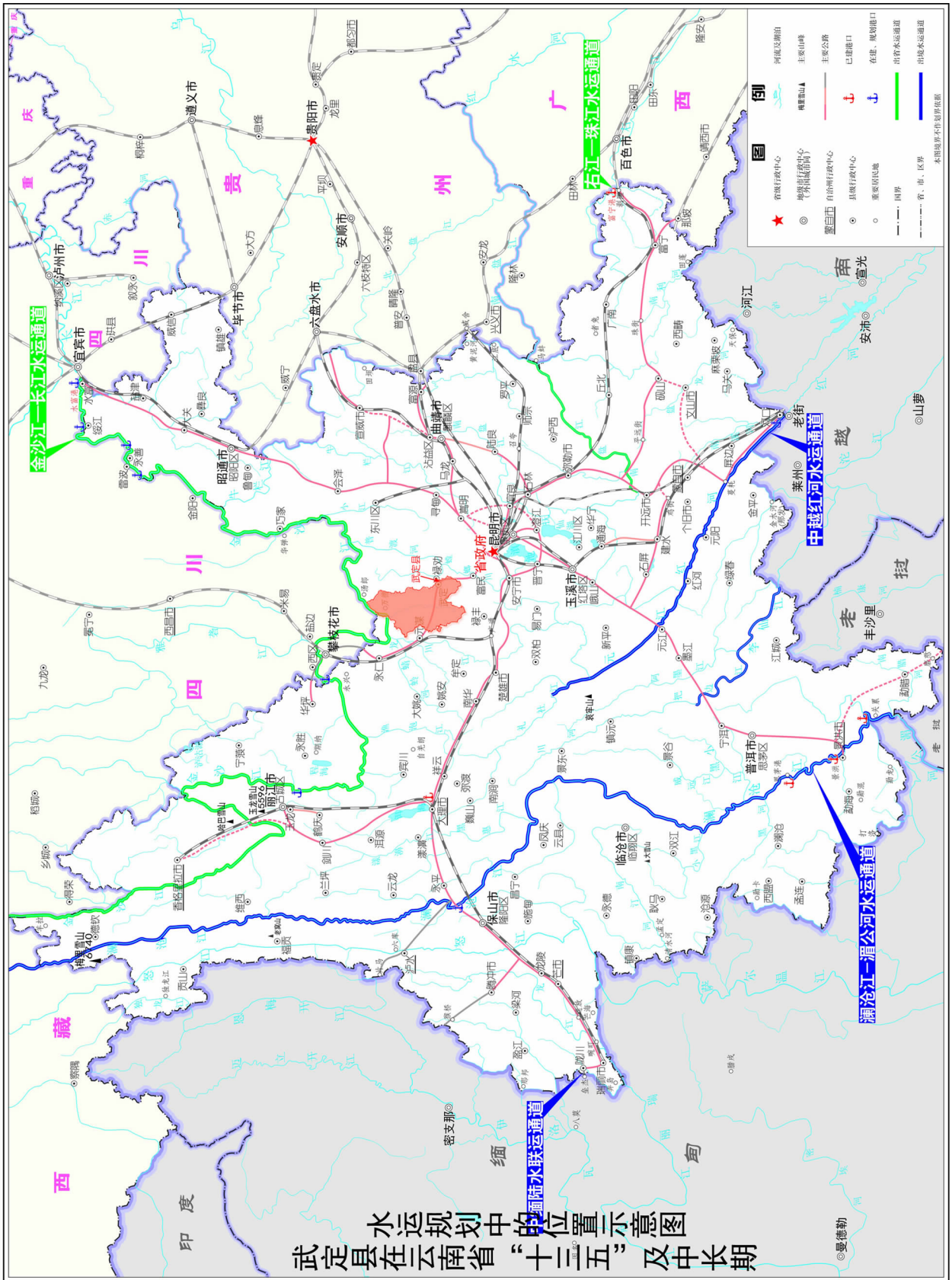

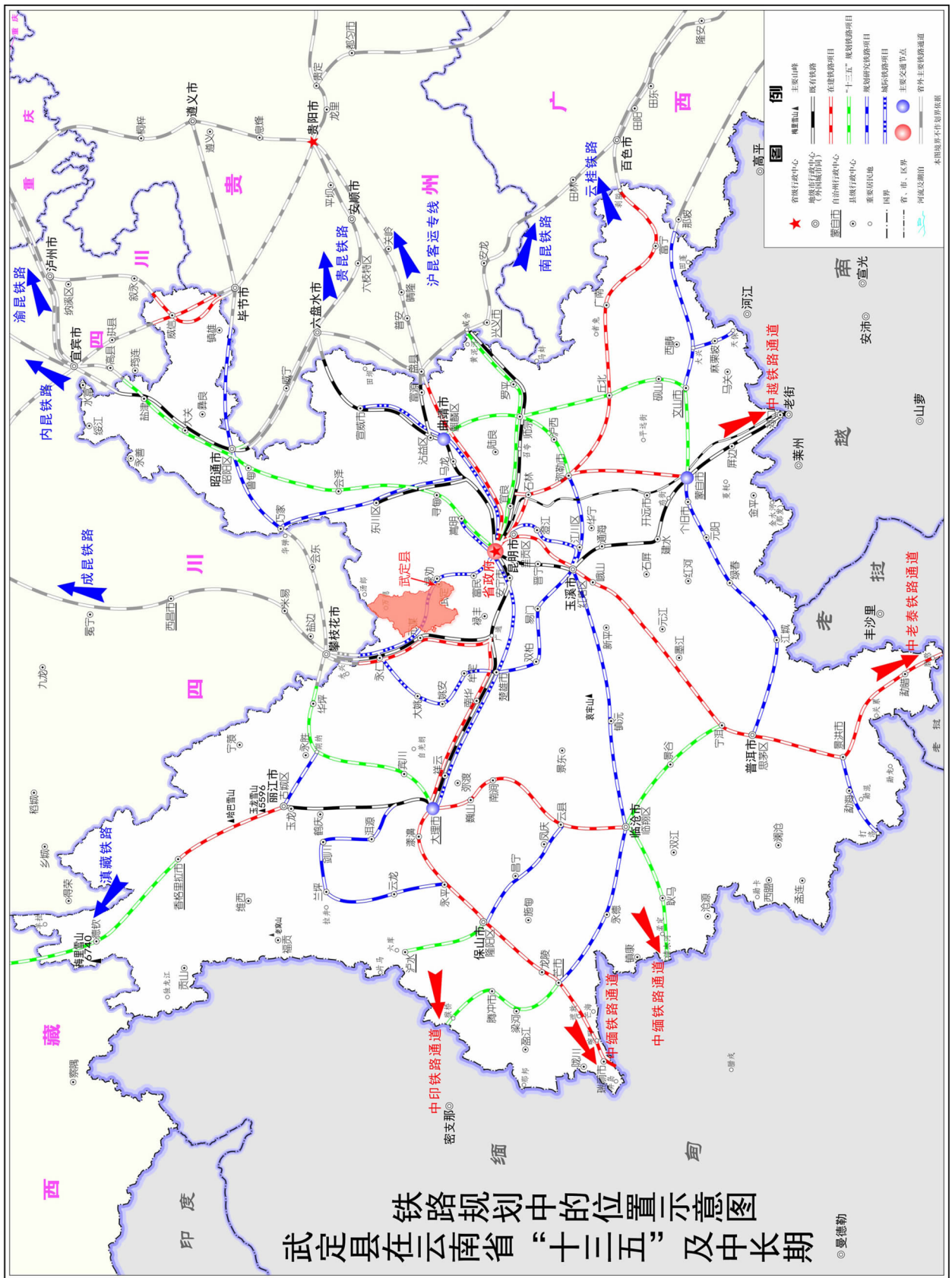

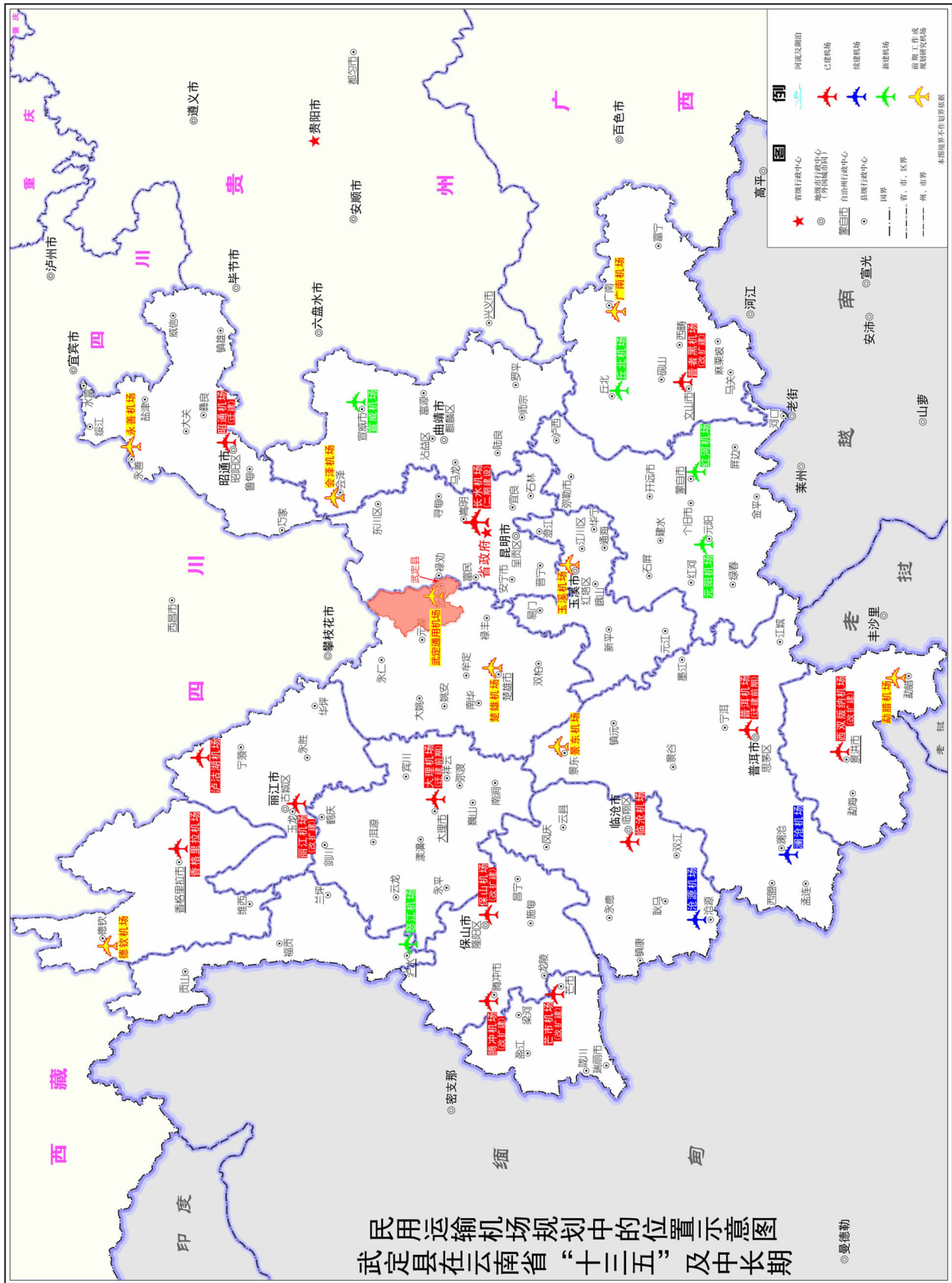

推进金沙江航道整治工程。初步形成功能互补、分工合理的港口集疏运体系。

积极配合协调推进铁路建设。加快建设昆明—武定—元谋城际铁路，配合推进滇中城市经济圈内环武定—寻甸—曲靖城际铁路建设项目前期工作。

积极推进航空设施建设。引进投资者建设武定通用机场，开展飞行员培训、体验式旅游、体验飞行娱乐、通用航空业务。打造航空培训、维修、零配件生产、航空物流信息、临空制造产业等为主，集航空产业、航空文化、航空旅游为一体的航空全产业链发展的临空产业园区。

### 专栏6 武定县“十三五”综合交通重点建设项目

1. 民航：武定通用机场；
2. 铁路：昆明—武定—元谋城际铁路、武定—寻甸—曲靖城际铁路；
3. 高速公路、一级公路：武定—易门高速公路、武定—倘甸—寻甸高速公路、武定—禄丰高速公路、国道108线改造武定县城及高桥过境线、省道306线轿子雪山—牟定武定段、省道223线东川汤丹—双柏大庄武定段、省道222线武定—新平武定段、云南武定—四川会理一级公路；
4. 县际联网公路：环州五谷箐—元谋凉山公路、插甸和尚庄—禄劝茂山公路、猫街七排—禄丰仁兴公路、白路岔河—元谋老者格公路、己衣板桥—禄劝汤郎公路、发窝阿庆争—禄劝云龙公路、猫街五柞甸—元谋老者格公路、环州莽山—元谋卡莫公路、猫街永泉—禄丰仁兴公路、猫街秧草地—禄丰海孜公路、猫街麦地冲—元谋羊街公路、禄劝汤郎—武定己衣—万德—东坡白马口—元谋江边二级公路；
5. 县乡公路：沙拉箐—东坡公路、东坡—环州公路、九厂—猫街公路、山品—东坡公路、白路—环州、长冲—己衣公路；
6. 乡际联网公路：狮山新村—高桥花乔公路、高桥大村—白路毕家公路、万德宜阿拉—胜德—东坡以赤叨公路、插甸大响水—田心大垭口公路、己衣—小庙丫口—发窝大黑山—大西邑公路、发窝阿过咪—东坡勐果公路、发窝阿过咪—东坡公路、发窝乍基—己衣分耐联网公路、插万公路发窝集镇段、己衣—万德—东坡公路、九厂—逸纳厂—猫街公路、万德岩脚—宜阿拉—己衣平山公路、己衣—分耐—发窝乍基—大西邑公路、猫街迪纳厂—狮子山公路；
7. 专用公路、旅游线路：撒扒拉电站专用公路、狮子山停车场—鲍家村旅游环线公路、己衣大裂谷旅游公路、插甸扯衣乍—大响水电站专用公路、万松山林区专用公路、己衣水库专用公路、县城—禄金工业园区专用公路、狮山镇香水箐旅游公路；
8. 客货运站点、停车场：农村客运招呼站、停靠站、县城北部客运站、公交车站点、货运站、综合停车场；
9. 渡口、码头：白马口渡口、万希德渡口、新民渡口、下普利渡口、金沙江航道、方山果码头；
10. 11个乡镇20户以上自然村公路；
11. 县、乡三、四级公路安全生命防护工程。

## 第十一章 加强水利基础设施建设

坚持“以蓄为主，引、提并重，兼顾排洪排涝任务”的水利发展方针，抓好蓄水、病险水库水闸除险加固、干支渠防渗及连通、五小水利、农村河道治理、城市供排水、地下水开发利用工程，构建防洪安全、服务现代化农业的农田水利、水资源合理配置和高效利用、水资源保护和河湖健康、水管理服务体系和水利保障体系，确保用水总量控制、节水效率控制、水功能区限制纳污。“十三五”末，全县用水总量力争控制在 1.46 亿立方米以内，万元生产总值用水量、万元工业增加值用水量分别降低到 150 立方米、80 立方米，农田灌溉水有效利用系数提高到 0.55，城市供水水源地水质基本达标，主要江河湖库水功能区水质达标率提高到 80%。

加快骨干水源工程建设。实施滇中引水及配套工程项目，集中精力新建或改扩建志黑、嘎纳等 3 件中型水库和阿庆争、大板桥等 10 件小（一）型水库和河尾等 14 件小（二）型水库，有效增加工程蓄水能力，新增和改善灌溉面积。新建沙拉箐至石腊它水库等 16 件引水连通工程，通过工程措施从富水地区向缺水地区供水。

持续推进河道治理工程建设。治理改造盘龙河木果甸段、菜园河九厂段、乌龙河城区段、勐果河猫街集镇段、高桥集镇段和所所卡段等重点河流的重点河段。除险加固扩建对全县受益广、影响深、效益好的车米典、麻栗园等 7 件中型河闸。

大力实施农田水利及五小水利工程建设。分区域、分步骤集中解决农村饮水提质增效及农田灌溉问题，大力实施农村饮水提质增效项目、中低产田地改造项目、干支防渗、提水和农田水利工程等，促进地区水环境从点到面的整体改变。在山区和半山区大力兴建“五小水利”工程 21461 件，着力改善贫困地区生产、生活条件。

加强水资源保护工程建设。努力构建保障经济社会可持续发展的水环境、水生态保护体系，以水源地保护为重点，加强水污染防治和水环境保护，促进流域和区域水资源的统一管理，大力发展循环经济，确保饮用水源、水质和水生态系统的良性循环，充分发挥生态自我修复能力，加强对重点水土流失地区和生态脆弱流域的综合治理。

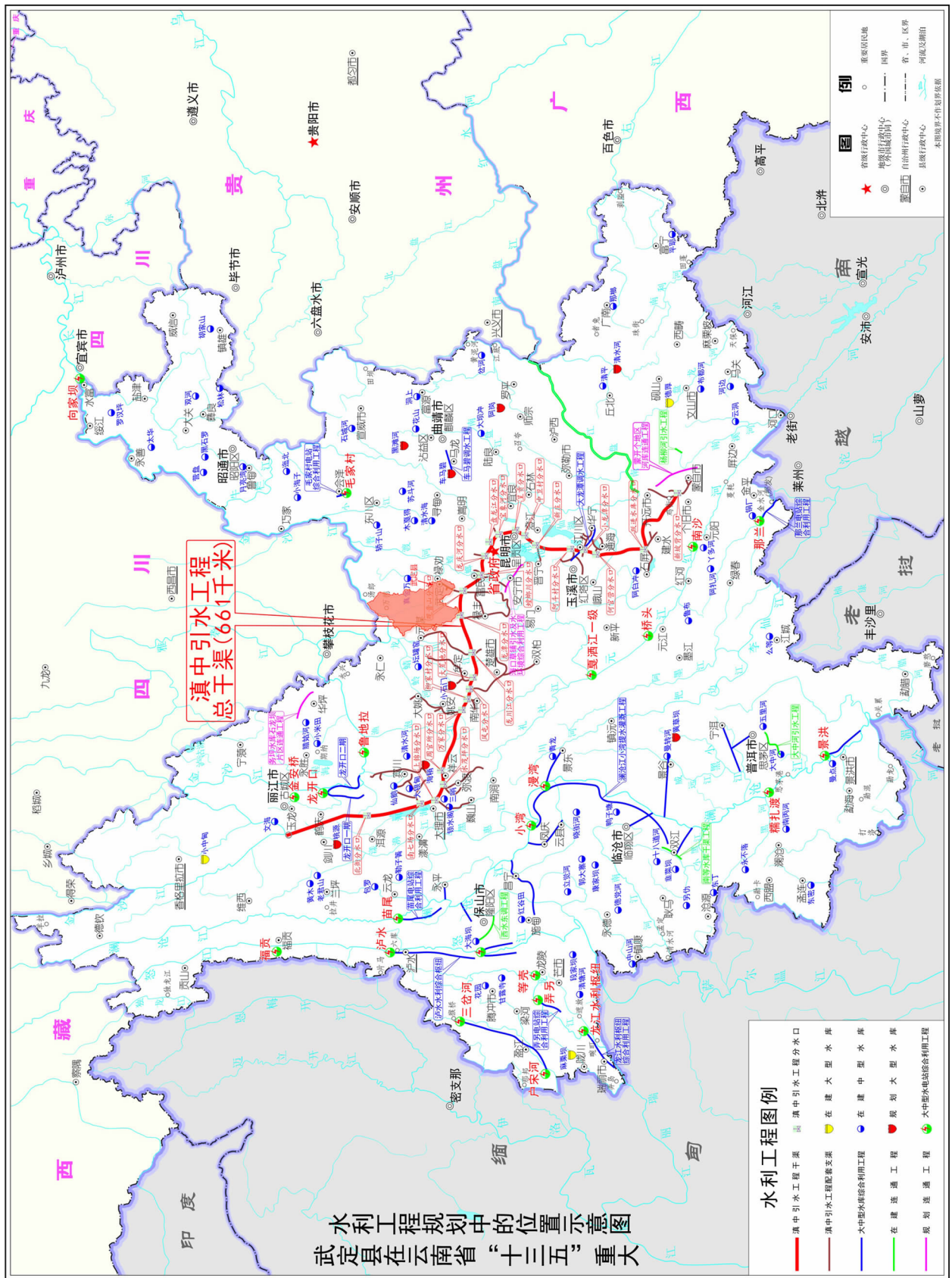

武定县“十三五”水利重点建设项目布局示意图

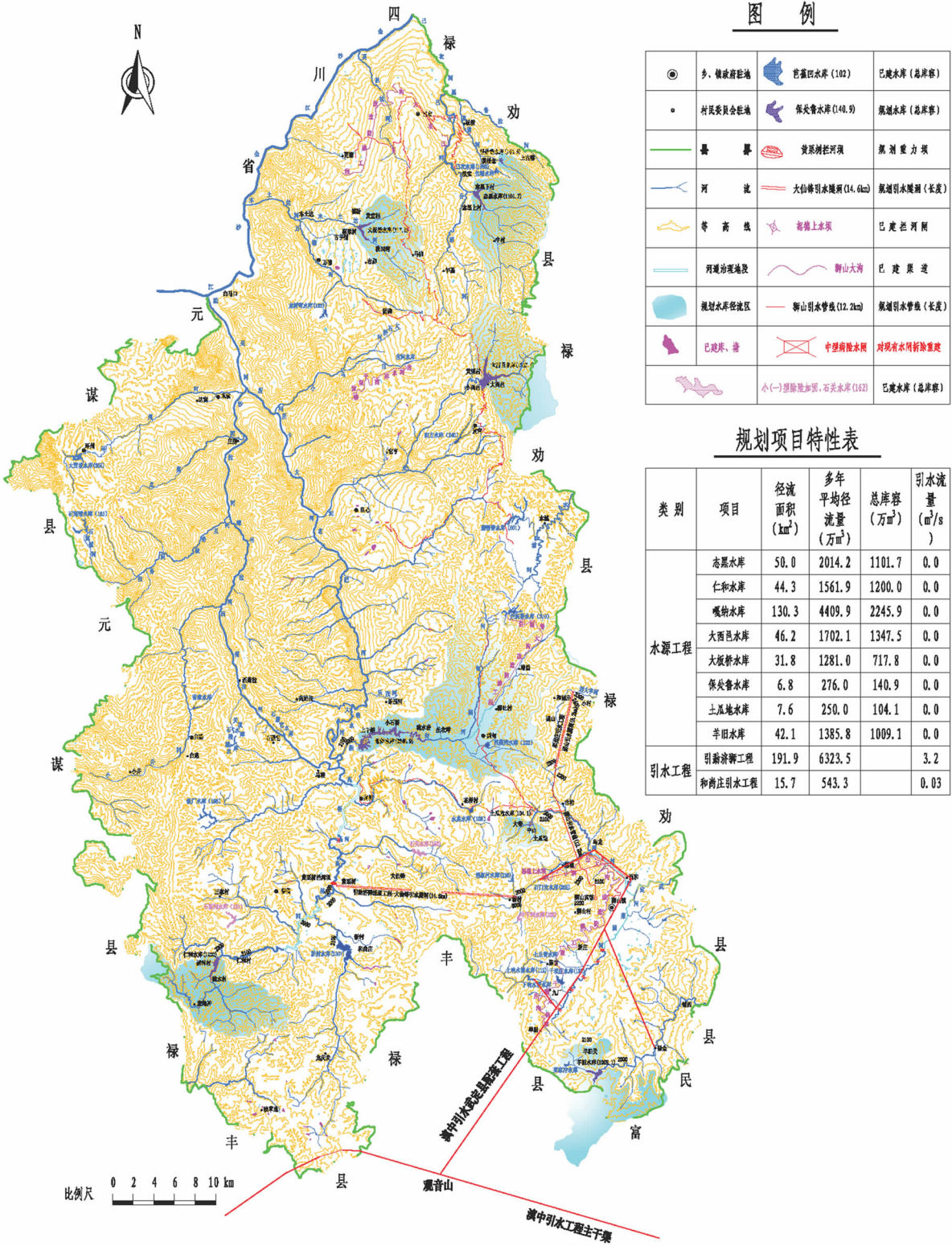

图例

◎	乡、镇政府驻地	芭蕉山水库(102)	已建水库(总库容)
●	村民委员会驻地	保火鲁水库(140.9)	规划水库(总库容)
—	县界	黄溪闸拦河坝	规划拦河坝
—	河流	大仙桥引水隧洞(14.6km)	规划引水隧洞(长度)
—	等高线	老榆上水坝	已建拦河坝
—	河道治理堤防	新山水沟	已建渠道
—	灌溉水系径流区	新山引水管线(12.2km)	规划引水管线(长度)
—	已建库、塘	中理南院水闸	对现有水闸拆除重建
—		小(一)型除险加固、石关水库(162)	已建水库(总库容)

规划项目特性表

类别	项目	径流面积 (km <sup>2</sup> )	多年平均径流量 (万m <sup>3</sup> )	总库容 (万m <sup>3</sup> )	引水流量 (m <sup>3</sup> /s)
水源工程	志晟水库	50.0	2014.2	1101.7	0.0
	仁和水库	44.3	1561.9	1200.0	0.0
	嘎纳水库	130.3	4409.9	2245.9	0.0
	大西邑水库	46.2	1702.1	1347.5	0.0
	大板桥水库	31.8	1281.0	717.8	0.0
	保火鲁水库	6.8	276.0	140.9	0.0
	土瓦地水库	7.6	250.0	104.1	0.0
	羊田水库	42.1	1385.8	1009.1	0.0
引水工程	引新济碧工程	191.9	6323.5		3.2
	和尚庄引水工程	15.7	543.3		0.03



## 专栏7 武定县“十三五”水利重点建设工程

1. 水库建设工程：仁和水库、志黑水库、嘎纳水库、大西邑水库、阿庆争水库、哈啤水库、山居水库、石灰窑水库、石腊它水库、土瓜地水库、大板桥水库、牛肩包水库、腊作水库、大雪坡水库、保处鲁小(-)型水库、河尾水库、关岔箐水库、拉米长水库、申祖箐水库、窝堵水库、大桥山水库、滴水岩水库、热水塘水库、白路水库、石笕槽水库、上冷饭田水库、箐门口水库、明珠小(二)型水库、办厂小(二)型水库；

2. 配套干支渠工程：狮山大沟防渗二期、三期工程、猫街主渠防渗二期、三期工程、岔河水库南干渠防渗工程、己衣大沟防渗二期、三期工程、己衣灌区灌溉干渠防渗改造工程、故木箐灌溉沟防渗工程、西和大沟防渗工程、乐美大沟防渗工程、猫街拦河闸西沟防渗工程、勒外沟防渗工程、高桥大沟防渗工程、百子大沟防渗工程、猫街西支渠防渗工程、铁厂中沟防渗工程、布鲁干渠防渗工程、白石岩大沟防渗工程、以得老大沟防渗工程、胜德大沟防渗工程、万德中大沟防渗工程、大板桥大沟防渗工程、滔谷大沟防渗工程；

3. 引水工程：滇中引水配套工程、马家坝河至干坝庄水库引水工程、田心河至干坝庄水库引水工程、大桥山至分洲水库引水工程、分水岭箐河至铁厂水库引水工程、黑咩潭至故木箐水库引水工程、老深箐至龙树弯水库引水工程、以得老河至螃蟹箐水库引水工程、小西邑河至旧方水库引水工程、朱家坟山至石窝铺水库引水工程、滑石板河至石门坎水库引水工程、罗斯冲至星光水库引水工程、羊旧水库至田尾巴水库连通工程、和尚庄至平顶玉湖连通工程、刺竹箐至七里箐水库连通工程；

4. 灌区工程：高桥（猫街）重点中型灌区工程、狮山（九厂）重点中型灌区工程、己衣一般中型灌区工程；

5. 水土保持及石漠化治理：岩溶石漠化重点治理区水土保持工程、金沙江下游重点治理区水保工程、革命老区重点治理区水保工程。

6. 农田水利建设工程：高桥镇窝堵土地开发整理及配套沟渠建设、高桥镇高产农田创建、万德镇土地开发整理、环州高稳产农田水利配套管网工程；

7. 金沙江提水、提水工程：己衣镇新村泵站工程、己衣镇花果山泵站工程、万德镇方山果泵站工程、东坡乡小咪支泵站工程、东坡乡橄榄树泵站工程、18个太阳能光伏提水站工程；

8. 河道治理工程：勐果河新村水库至猫街放鹅拦河闸段河道治理工程、勐果河下矣马拉至高桥集镇段河道治理工程、勐果河高桥集镇~勒咩小村段河道治理工程、勐果河老把至阿朵卡段治理工程、勐果河所所卡段河道治理工程、勐果河仓房段河道治理工程、铺西河下椅子甸至大梨园段河道治理工程、菜园河九厂集镇段河道治理工程、菜园河木果甸段治理工程、乌龙河麦良田至吉家村段治理工程、乌龙河改造及绿化工程、环州河集镇段治理工程、自乌河治理工程、东坡乡小河流治理工程、永兆水库至高桥集镇河道生态治理工程；

9. 病险水闸除险加固工程：麻栗园水闸、车米甸水闸、小箐水闸、和尚庄水闸、双山河水闸、石关水闸、吴溪水闸共7件中型病险水闸除险加固；

10. 农村饮水提质增效工程：107件，解决905672万人饮水问题。

11. 五小水利工程：21461件。

## 第十二章 加强能源基础设施建设

加强县城电网和农村电网改造，优化能源产业结构，大力发展风电、太阳能光伏发电新能源，加快推进小水电分布式试点，民生用能得到全面加强。到2020年，全县电力总装机力争达到150万千瓦以上，农村能源建设取得重大突破，节能降耗取得新进展。

完善电网结构。实施农村电网改造工程，新建和改造10千伏及以下输配电工程。新建禄金、猫街、高桥220kV输变电站，改造升压插甸110kV输变电站，建设环州、万德、猫街等35kV变电站。

发展小水电。重点建设勐果河三级站装机0.8万千瓦、五级站装机0.8万千瓦；永厂河二级站装机0.32万千瓦、三级站0.48万千瓦；石家河一、二级站总装机0.72万千瓦；己衣大凉河一、二装机1.64万千瓦等。

建设油气基础设施。新建油气管道富民至武定支线或禄丰至武定支线，加快县城城市燃气管网建设。

开发风力发电。重点建设三月山风电场（二、三期）装机容量9.6万千瓦，大丫口风电场装机容量9.9万千瓦，阿则问山风电场装机容量9.9万千瓦，白龙包风电场装机容量8.4万千瓦，大青山风电场装机容量4.95万千瓦，罗保山风电场装机容量4.95万千瓦，百花地风电场装机容量4.95万千瓦，老王坡风电场装机容量5万千瓦，营盘风电场装机容量5万千瓦、卧璋山风电场装机容量10万千瓦、二平地风电场装机容量5万千瓦。

太阳能光伏扶贫开发。重点建设田心鸡街子太阳能光伏发电装机容量10万千瓦，大尖山太阳能光伏发电装机容量7.2万千瓦，松包林太阳能光伏发电装机容量8.8万千瓦，松干岭太阳能光伏发电装机容量1.6万千瓦，白子村太阳能光伏发电装机容量2.5万千瓦以及东坡等乡镇太阳能光伏发电项装机容量30万千瓦。

农村能源建设。新建农村联户沼气、村级服务网点、大中型沼气池等设施。

加快汽车充电基础设施建设。为保障新能源汽车推广应用，推动环境、汽车、交通和能源可持续发展，建设集中式充电桩3座，其中出租车专用充电桩1座，城际快充站2座。建设分散式充电桩485台，其中居民区356台，政府公共机构32台，企事业单位及工业园区78台，公共场所19台。

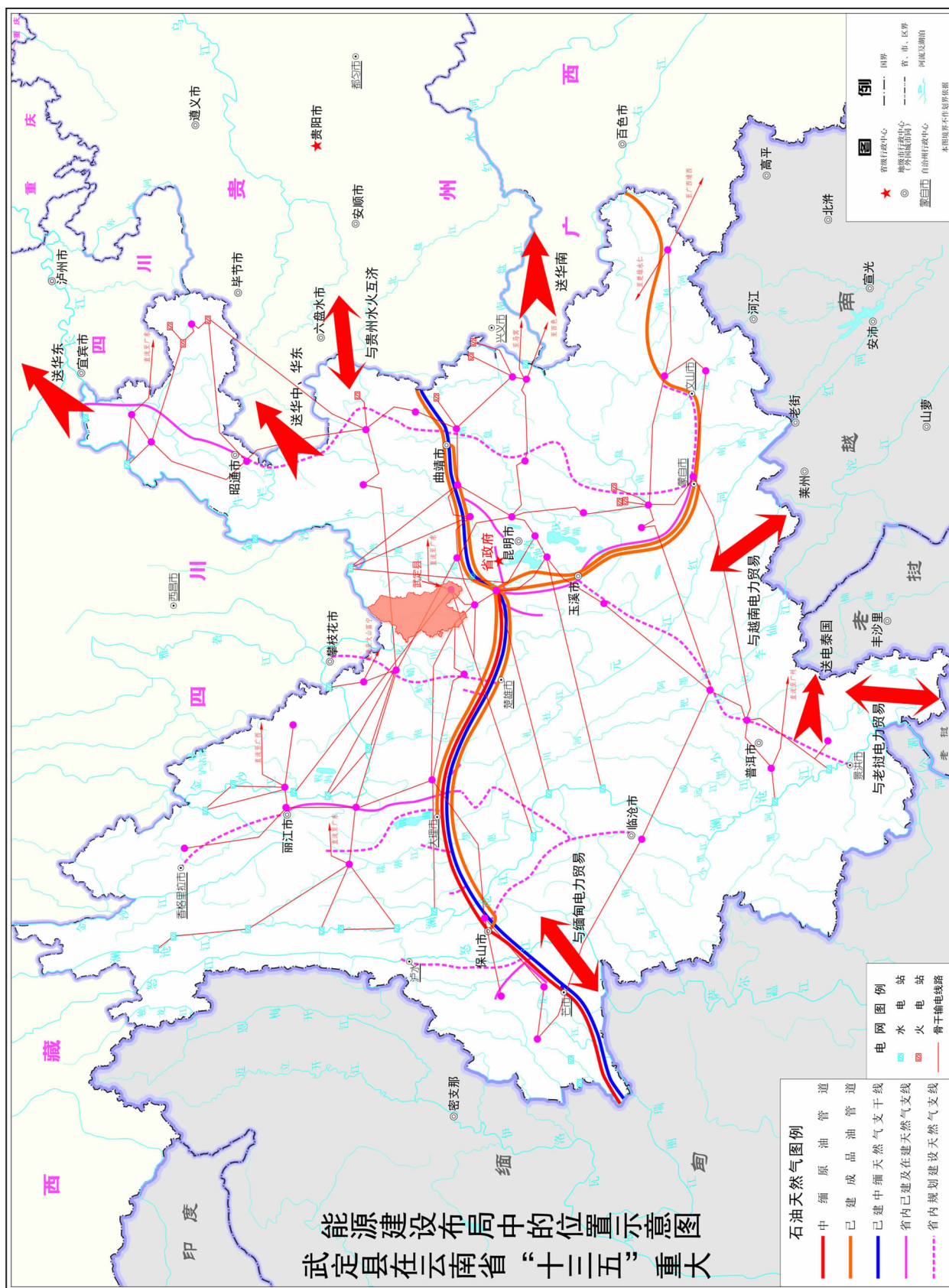

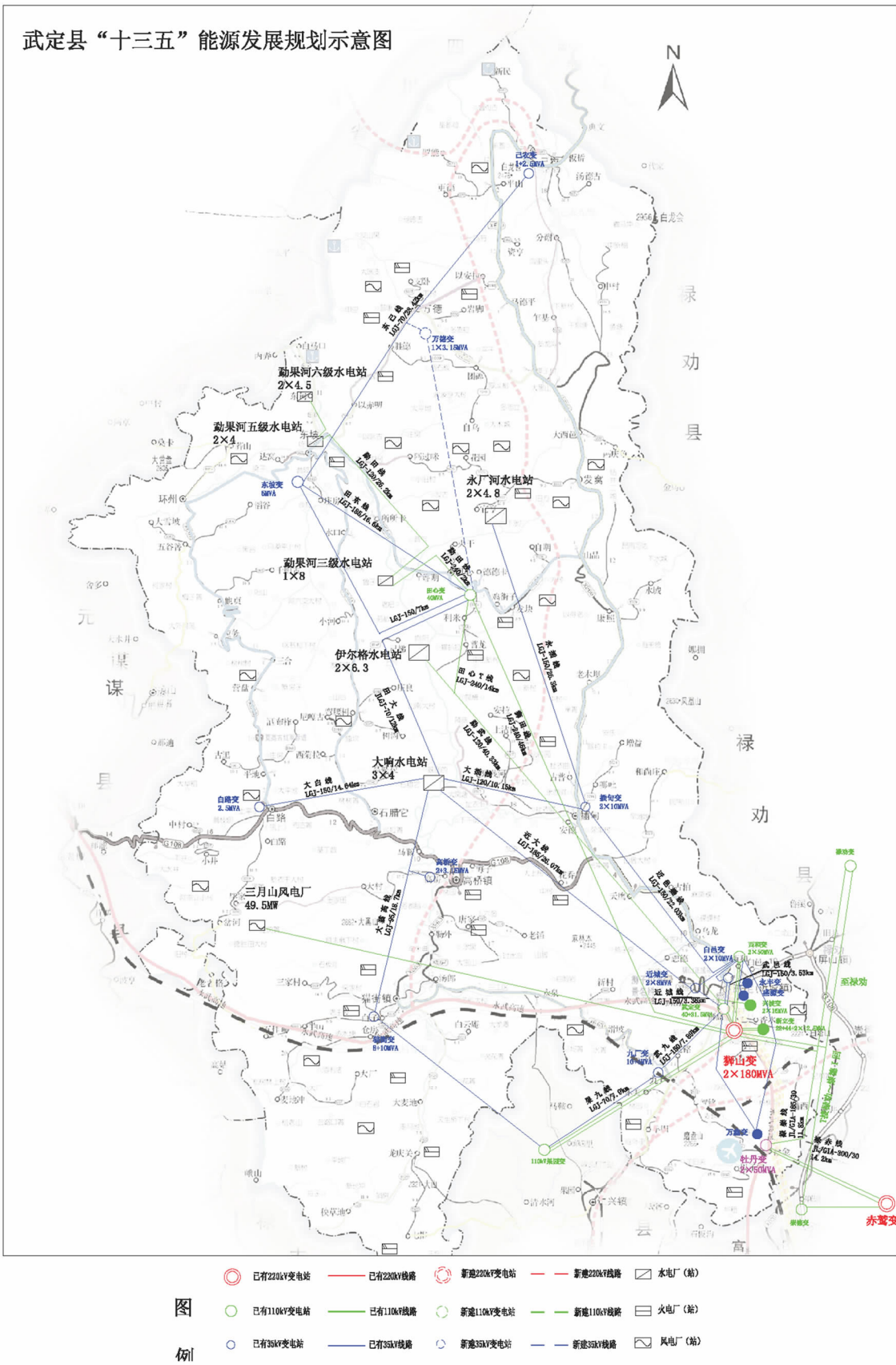

### 专栏8 武定县“十三五”能源重点建设工程

1. 油气管道及天然气利用：中缅油气管道富民—武定支线工程、县城城市管道燃气利用、天然气供应；

2. 电网工程：500千伏武定输变电工程、220千伏九厂输变电工程、110千伏禄金输变电工程、110千伏猫街变输变电工程、110千伏高桥变输变电工程、35千伏猫街变二期工程、35千伏东坡变工程、35千伏万德变工程、35千伏环州输变电工程、35千伏大东线路改造工程、35千伏发窝输变电工程、35千伏东已线路改造工程、35千伏大猫线路改造工程、35千伏龙庆关输变电工程、35千伏猫街线路工程、35千伏高万线路工程、35千伏近大线路改造工程、35千伏东坡变电站改造工程、35千伏发万线路新建工程、农村电网升级改造10千伏及以下工程、城市电网升级改造10千伏及以下工程；

3. 小水电：勐果河三级站装机0.8万千瓦、五级站装机0.8万千瓦；永厂河二级站装机0.32万千瓦、三级站0.48万千瓦；石家河一、二级站总装机0.72万千瓦；己衣大凉河一、二装机1.64万千瓦等。

4. 农村能源建设：农村能源建设、农村沼气建设；

5. 太阳能光伏扶贫开发：太阳能光电建筑应用示范项目、田心鸡街子太阳能光伏扶贫项目、大尖山光伏扶贫项目、白子村光伏扶贫项目、松包林光伏扶贫项目、松干岭光伏扶贫项目、马草坝光伏扶贫项目、“风光质”绿色能源和“生态小镇”园区建设项目、花桥光伏扶贫项目、黑纳吉光伏扶贫项目、昔康支光伏扶贫项目；

6. 风能：三月山二期（清河）风电场、大丫口风电场、阿则问风电场、白龙包风电场、百花地风电场、大青山风电场、罗保山风电场、营盘风电场、二平地风电场、卧璋山风电场、老王坡风电场、芥山风电场、大梁子风电场、阿宗立风电场、小黑龙风电场、花园风电场、大咪支梁子风电场、阿过咪风电场；

7. 生物质能：秸秆综合利用、膏桐油料基地及生物柴油加工、薯类能源作物酿制乙醇原料；

8. 汽车充电基础设施建设。

## 第十三章 加强通信基础设施建设

加大网络基础设施、应用基础设施、服务平台安全保障体系四方面统筹，构建以“网络+云资源+公共平台”一体化为特征的新一代互联网基础设施，确保“互联网+”的应用需求。推进带宽扩容，加快移动互联网发展，优化布局有线、无线、传感网等信息接入网。统筹布局大型数据中心和灾备中心，整合资源，加强平台建设，促进大数据、云计算、云服务等产业发展，实现交通运输、水电基地、工矿企业、物流枢纽等重要设施互联网、移动互联网深度和广度覆盖。

加快宽带网络建设改造和统筹规划。实施“宽带武定”工程，建设下一代广播电

视网和电信宽带网络，升级改造电信传输网和广播电视传输网，推动地面数字电视覆盖网和高清交互式电视网络设施建设。加快光纤网络建设，城镇新建区域建设光纤接入网，已建区域加快“光进铜退”改造。加强农村网络资源共建共享，扩大农村地区宽带网络覆盖范围，提高行政村通宽带、通光纤比例。加快 IPTV 集成播控平台与 IPTV 传输系统对接业务应用平台建设，推动广电、电信业务双向进入，全面推进“三网”融合。

促进大数据应用。统筹利用政府和社会数据资源，完善国民经济相关数据的采集和综合利用，加强对经济决策的支撑。充分利用社会各方面信息资源，推动公共数据与互联网、移动互联网、电子商务等数据的汇聚整合，实现基础信息数据共享。利用大数据推动信息化和工业化深度融合，促进工业大数据、服务业大数据、电子商务大数据应用。应用城乡建设、人居环境、健康医疗、社会救助、养老服务、劳动就业、社会保障、质量安全、文化教育、文化旅游、消费维权、城乡服务等领域大数据，提升公共服务水平。发展农业农村大数据，构建面向农业农村的综合信息服务体系，为农民生产生活提供综合、高效、便捷的信息服务，缩小城乡数字鸿沟，促进城乡发展一体化。

积极推进“互联网+”行动。在创业创新、协同制造、现代农业、能源、普惠金融、益民服务、物流、交通、绿色生态领域推进“互联网+”，促进互联网与经济社会各领域的融合发展进一步深化，基于互联网的新业态成为新的经济增长动力，互联网支撑大众创业、万众创新的作用进一步增强，互联网成为提供公共服务的重要手段，基本形成网络经济与实体经济协同互动的发展格局。

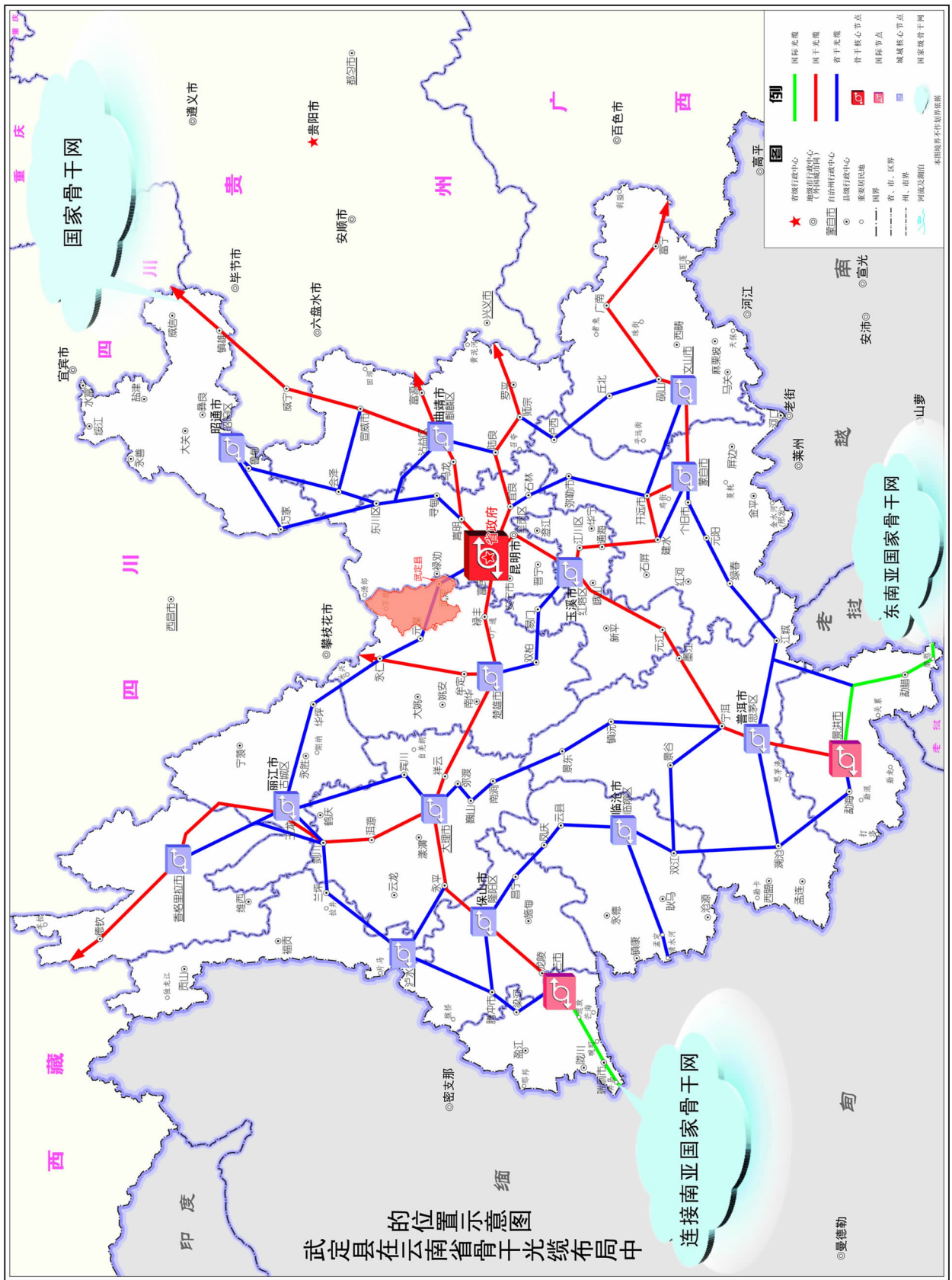

## 专栏9 武定县“十三五”互联网建设重点项目

信息网络基础设施建设。信息传输网络、光纤到户、宽带乡村等工程；“光网武定”、“无线武定”、“感知武定”建设。武定联通通信综合大楼建设项目、武定县电信公司“互联网+”工程建设项目、武定县电信公司“宽带乡村”工程建设项目、武定县电子商务城建设项目、武定县移动公司生产调度楼建设项目、武定县移动公司4G网络建设项目、武定县移动公司光纤宽带覆盖工程、武定县移动公司5G网络覆盖工程。

智慧城市建设。云计算中心和大数据中心、电子政务云平台，智慧园区、居民融合服务工程、企业融合服务工程、智慧医疗、智慧教育、人口健康信息等信息交流平台。



## 第五篇 打好产业转型升级攻坚战

### 第十四章 加快推进高原特色现代农业发展

以保障农产品有效供给、增加农民收入、促进可持续发展为目标，紧紧围绕优势特色产业，构建特色鲜明的现代农业产业体系，建设云南省重要的高原特色现代农业基地县和昆明的“菜篮子”。

#### 第一节 推进农业产业结构战略性调整

以市场为导向，发挥区域比较优势，依靠科技创新，提高农业综合生产能力，积极发展生物多样性农业，在确保粮食总产量稳定增长，提高单产和改善品种品质的同时，积极发展林业、畜牧业和其它行业，适度增加林业、牧业的比重，切实加快农业产业结构调整。

高原特色现代农业。以高原粮仓、特色经作、山地畜禽等建设为重点，突出产业优势、调优产业结构和区域布局，建设 15 万亩粮油、10 万亩蔬菜、6 万亩水果、60 万亩干果等优势特色农产品基地。生猪出栏 59.66 万头，大牲畜出栏 8.23 万头，山绵羊出栏 21.97 万只，家禽出栏 944.18 万只，打造壮鸡之乡品牌，建设滇中优质畜产品基地，打响武定鸡、黑山羊两大品牌，建设好武定鸡、黑山羊、肉牛、肉猪和中蜂五大畜禽生产基地。到 2020 年，力争高原特色现代农业实现增加值突破 20.87 亿元，占全县生产总值的比重达到 19% 以上。依托滇中城市经济圈和昆攀经济带，形成“一区四带”的空间发展格局，即九厂绿色食品加工园区核心区、南部高效农业产业带、中北部热带特色农业产业带、东北部农林牧游复合产业带、西部冷凉特色农业产业带。着力培植农产品物流和加工“二大园区”和优质粮豆、优质稻谷、专用玉米、脱毒马铃薯、特色畜禽、特色果品、花卉、休闲农业、林业产业、“九大产业链”，促进农村一二三产业融合发展。

烟草产业。到 2020 年，全县烤烟种植规模稳定在 8 万亩以左右，收购总量 20 万担以上，确保财政和烟农收入稳定，收购总额 3.5 亿元，占全县生产总值的比重达 3.27% 左右，烟草基础设施进一步改善，烟叶质量进一步提升，确保财政和烟农收入稳定。努力把武定打造成为优质烟叶战略基地和骨干品牌核心原料基地。健全烤烟专业化种植服务

体系，规范烟叶组织生产方式，提升烟叶质量，提高烟农收入，加快烤烟种植基地单元建设，打造金沙江流域绿色生态特色优质烟区，巩固提升江苏中烟猫街烤烟种植基地单元，湖南中烟插甸、白路烤烟种植基地单元。烤烟种植重点布局在白路、猫街、万德、高桥、己衣、环州、插甸、狮山、田心、发窝、东坡十一个乡镇。稳定烟草种植面积。五年累计种植烤烟40.2万亩，累计收购烟叶102.04万担。保持卷烟销售稳中有升。五年累计销售卷烟42200箱。加大现代烟草农业基础设施建设。五年规划建设现代烟草农业基础设施项目14160件。加快推进烟草水源工程建设。“十三五”期间争取开工阿庆争水库、石腊它水库扩建2件水源工程。加快乡镇站点优环境质量提升改造。扩建狮山烟叶站。

## 第二节 加快转变农业发展方式

以发展多种形式农业适度规模经营为核心，以构建现代农业经营、生产和产业体系为重点，着力转变农业经营、生产、资源利用和管理方式，推动农业发展由数量增长为主转向数量质量效益并重、由主要依靠物质要素投入转向依靠科技创新和提高劳动者素质、由依赖资源消耗的粗放经营转向可持续发展，更加注重产出高效、产品安全、资源节约、环境友好，推进农村一二三产融合发展。着力突破农业资源高效利用、生态环境修复等共性关键技术，大力推广保护性耕作技术，推进农机农艺融合，促进工程、生物、信息、环境等技术集成应用。开展退化耕地综合治理、污染耕地阻控修复、土壤肥力保护提升、耕地质量监测等建设，完善耕地保护补偿机制，切实加强耕地保护，控制农业用水总量，开展节水农业示范，改善田间节水设施，积极推广抗旱节水品种和喷灌滴灌、水肥一体化、循环水养殖等技术，大力发展节水农业、雨养农业。开展低毒低残留农药使用试点，加大高效型药械补贴力度，推行精准施药和科学用药，实施化肥和农药零增长行动，利用率提高到40%以上。推广畜禽规模化养殖、沼气生产、农家肥积造一体化发展模式，推进农业废弃物和农作物秸秆资源化利用，推行农业投入废弃物有效回收处理，防治农田污染，综合治理养殖污染，改善农村环境。加强林草植被的保护和建设，发展水土保持林、水源涵养林和经济林，保护生物多样性，增强林业生态功能。合理开发利用草地资源，发展山地生态畜牧业。严格保护平坝水田，稳定以水稻为主的优质粮种植面积，大力发展高山夏秋冷凉特色农作物生产。开展“互联网+现代农业”行动，大力实施农业物联网区域试验工程和设施园艺、畜禽水产养殖、质量安全追溯等领域物联网示范应用，加快发展农业信息化。继续推进农业标准化示范区、园艺作物标准园、畜禽标准化示范场和水产健康养殖示范场建设，扶持新型农业经营主体率先开展标准化生产，实现生产设施、过程和产品标准化。积极开展农产品质量安全县创建活动，推进

农产品产地准出和市场准入，确保农产品消费安全。加大科技示范园区、产业园区和物流园区的打造和基础设施配套建设力度，促进高原特色现代农业产业结构战略性调整，提高特色优势产业集中度，加快推进农业现代化发展进程。

### 第三节 构建现代农业发展支撑体系

健全完善新型农业科技推广服务、新型农业经营主体、农产品质量安全监管检测、农业信息化服务四个支撑体系，加快生物、信息、设施农业、绿色农业等农业高新技术，以及产业关键共性技术的研发创新和转化应用，强化农业技物配套一体化服务，大力提高农业科技贡献率，到2020年，力争达60%以上；大力培育农业产业化重点龙头企业、家庭农场、农业专业大户、农村专合组织等新型农业经营主体，不断提高农业组织化、标准化、机械化、产业化水平，搞好土地承包权确权登记，推进多种形式的农业适度规模经营，促进现代农业产业发展；健全完善覆盖农产品产前、产中、产后全过程的农产品质量安全监管制度，切实加强农产品质量和农业投入物监管，确保农产品质量综合监测合格率保持在96%以上，整体提升农产品质量安全水平。建立形式多样的农业信息服务平台，畅通信息化服务渠道，大力发展“互联网+农业”，提高农业信息化服务能力，推进农产品电子商务，促进农产品市场有效对接和农业生产管理信息化。

### 第四节 增强高原特色现代农业发展后劲

加强农业物质条件装备、农产品物流、产业园区、农产品质量安全监测四大基础设施建设，加快现代农业灌区建设，大力实施水源、高效节水、高标准农田建设等工程，加大标准规模养殖场（小区）建设力度，推进规模化、集约化、标准化畜禽养殖，推进水产健康养殖，因地制宜装备先进农业机械，着重发展各具特色的县乡农产品专业集散市场。重点推进特色产业园区产业规划建设，带动高原特色现代农业产业化加快发展。继续争取实施县、乡检测中心（站）建设项目，配套和完善基础设施，配备必要的检验检测仪器设备。在重点农业企业、农产品加工园区、重点农产品生产基地、大型批发市场设置农产品质量速测室（点），提高农产品质量安全监测能力和监测覆盖面，确保农产品质量安全。着力保障粮食安全，建设粮食配送中心、粮食应急供应网点，推进一批粮安、粮油品牌打造、粮油质监体系建设、粮油应急供应网络建设等工程。创新投融资方式，积极设立粮食产业发展基金，引导社会资本参与粮食产业园区建设。

## 专栏 10 农业现代化建设重点工程

农业基础设施建设工程：高标准农田建设、耕地质量保护与提升、测土配方施肥、耕地重金属污染治理、高效农业设施建设等工程。

农业农村环境治理工程：畜禽粪污综合治理、化肥农药氮磷控源治理、农膜和农药包装物回收利用、秸秆综合利用、病死畜禽无害化处理等工程。

农业生态保护修复工程：退耕还林还草生态保护补助奖励、农业生物资源保护、农业资源监测等工程。

现代农业示范工程：现代农业园区建设示范、新型农业经营主体培育示范、农业标准化生产示范、农业机械化推广示范、农产品加工建设等工程。

农产品生产基地建设工程：优质粮油生产基地、绿色蔬菜生产基地、食用菌生产基地、农作物繁制种基地、优质水果生产基地、茶桑生产基地、辣木生产基地、水产品生产基地、花卉生产基地、畜禽养殖基地等工程。

现代农业服务体系建设工程：新型农业科技服务体系建设和农产品质量安全体系建设、动物疫情监测预警体系、市场与信息服务体系建设、农业行政执法服务体系建设、农经管理服务体系建设、农业防灾减灾体系建设等工程。

农产品产地初加工惠民工程：支持家庭农场、农业专业大户、农村专合组织建设产地贮藏、保鲜、烘干、分级等初加工基础设施和购置初加工设备。

农产品加工产业园区建设工程：以促进高原特色现代农业优势产业集群集聚发展为目标，在农产品主产区和产业带，依托农产品资源优势，引导农产品加工产业梯度转移，促进农产品加工业向优势产业聚集，提高产地农产品加工转化能力和精深加工水平。

## 第十五章 加快推进新型工业化发展

坚定不移实施“工业强县”发展战略，围绕以创新驱动、品质精良、智能高效、绿色低碳、包容协调为核心特征的现代工业体系建设，着力推进工业内部结构、产品结构、技术结构、企业组织结构、空间结构五大调整，推动工业结构高端化、制造模式智能化、产业技术新型化、工业企业国际化、工业发展绿色化和工业经济产城融合化（园区聚集发展）六化发展，加快推动新型工业化向创新强县、品质强县、制造强县迈进。

### 第一节 优化工业发展布局

围绕国家和省主体功能区规划对武定的功能定位，综合资源优势、交通区位、环境承载、市场空间等要素，优化工业产业发展布局，促进工业化与新型城镇化深度融合，构建“布局合理、主业突出、特色鲜明、产业集聚、优势互补”的产业发展新格局。

科学布局工业园区。以融入“一带一路”、长江经济带、滇中城市经济圈一体化、金沙江对内开放经济合作带、滇中新区发展为核心，依托工业园区发展基础，结合资源、区位、产业发展优势，突出特色，全县重点布局1个工业园区、5个重点工业片区。武定工业园区由五个片区组成，园区规划控制总用地约75.1平方公里。其中，大坪子冶金化工循环片区控制总用地4.39平方公里，禄金新型工业片区控制总用地45.59平方公里，长冲特色石材加工片区控制总用地3.77平方公里，九厂绿色食品和天然药品加工片区控制总用地1.50平方公里，猫街建材、矿产品加工工业片区下设猫街建材工业组团及迤纳厂矿产品加工组团，规划控制面积分别为7.01平方公里和12.84平方公里。规划期末，工业园区从业人员约为5.5万人，其中，大坪子冶金化工循环片区0.85万人，禄金新型工业片区2万人，长冲特色石材加工片区0.3万人，九厂绿色食品和天然药品加工片区0.25万人，猫街建材、矿产品加工工业片区猫街建材工业组团0.8万人，猫街建材、矿产品加工工业片区迤纳厂矿产品加工组团1.3万人。

### 专栏 11 武定工业园区发展目标

到2020年，工业总产值突破100亿元大关，工业增加值占全县生产总值的比重到30%以上。园区框架和基本完善的基础设施体系基本形成，产业园建设取得积极进展，生态文明建设和新型城镇化建设有序推进，经济社会发展迈上新台阶，对武定县科学发展、跨越发展的支撑引领作用初步显现。

大坪子冶金化工循环片区重点打造以新立公司高钛渣厂、球团厂、纳玉钛白粉厂为龙头企业，实现产值25亿元。

禄金新型工业片区重点打造以安宁化工厂武定分厂、云泓纸业、五金机电园中国、高钛渣厂为龙头企业，实现产值30亿元。

长冲特色石材加工片区重点打造以昊田石材、丽砂石材为龙头企业，实现产值30亿元。

九厂绿色食品加工片区重点打造以健善食品、壮鸡加工厂、和创药业为龙头企业，实现产值5亿元。

猫街建材矿产品工业片区重点打造以全兴、飞熊公司为龙头企业，实现产值10亿元。

## 第二节 加快推进产业转型升级

按照创新驱动、结构优化、绿色低碳的要求，加快运用高新技术和先进适用技术、现代管理技术改造提升冶金建材产业，提高企业技术装备水平和市场竞争能力。积极推进工业企业兼并重组，加快产业集群发展，充分发挥传统产业优势，推动产业转型升级，支撑和带动工业经济实现跨越发展。

冶金建材产业。到2020年，力争全县冶金建材产业实现增加值突破19亿元以上，占全县生产总值的比重达到18%以上。开采铁矿石1000万吨以上，生产铁精矿400万吨以

上，钛精矿 100 万吨以上，高钛渣 40 万吨以上，钛精矿 200 万吨、高钛渣 99 万吨左右，石材 500 万平方米以上。冶金矿产、化工、钛产业重点布局在大坪子工业园区及禄金新型工业片区，水泥、低品位矿产品采选、加工和资源综合利用产业重点布局在猫街，木纹石、红砂石产业重点布局在插甸镇、发窝乡和田心乡，特色石材业加工布局在长冲特色石材加工片区。

按照以工业化带动信息化，以信息化促进工业化，走出一条科技含量高，经济效益好，资源消耗低，环境污染少，人力资源优势得到充分发挥的新型工业化道路的要求，加快培育新兴产业。

先进装备制造业。积极主动承接东中部发达地区和昆明、攀枝花产业转移，培育发展家电、五金、矿山机械配件、数控机床制造、环保装备制造、汽车及清洁能源汽车零配件加工业。加大招商力度，加快发展新能源汽车及零配件、机械加工为重点的装备制造业，积极发展风电清洁能源设备制造业，发展面向东南亚的农用机械制造业。重点建设汽车及零配件、矿山机械生产制造基地、面向东南亚的农用机械制造基地、风能设备制造基地。先进装备制造业布局在禄金新型工业片区，建设冶金化工、机电装备制造、新能源新材料及现代仓储物流产业。到 2020 年，先进装备制造业增加值达到 1 亿元以上，占全县生产总值的比重达到 0.93% 以上，力争装备制造业企业达 5 户。

高原特色食品加工业。立足资源、区位和发展基础优势，推动高原特色食品加工业发展，加快农产品加工基地建设，大力发展以食用菌、果蔬、核桃、辣木、畜禽产品、饮料、调味品为主的高原特色食品加工业，延伸产业链，积极构建现代农业支撑体系，建成高效生态、功能齐全、科研与生产并重的现代农业产业园区。按照新型工业化、城镇化、信息化、农业现代化、绿色化协调推进和同步发展要求，加大工业与信息化发展的深度融合，统筹园区一二三产融合发展。

绿色能源产业。到 2020 年，全县电力总装机力争达到 165 万千瓦以上，农村能源建设取得重大突破，节能降耗取得新进展。力争绿色能源产业实现增加值突破 6 亿元，占全县生产总值的 5.61%。建成太阳能光伏发电装机达 50 万千瓦以上，风力发电装机达到 100 万千瓦，全县水电装机规模达到 15 万千瓦以上，建设新型真空管太阳能热水器 2.5 万户 5 万平方米，建设节能灶 2 万户，单位生产总值能耗达到 1 吨标准煤/万元。可再生能源开发相当于节约 500 万吨标煤。有序发展风电。坚持“生态优先”，妥善处理好风电开发与环境保护的关系，坚决避让生物多样性富集区域和环境敏感区域。加强风能资源勘查，引进低风速机组技术水平，加快分散式风电项目的开发。推进太阳能多元化利用。积极探索农业光伏、渔业光伏、建筑光伏、扶贫光伏等光伏发电新模式，加快推进国家太阳能示范基地建设。鼓励符合国家和省水电开发条件的地区发展水电，积极发展燃料乙醇，推广生物质燃料，综合开发利用生物质能和天然气利用推广。稳步发展水电。支

# 武定县“十三五”工业发展布局图

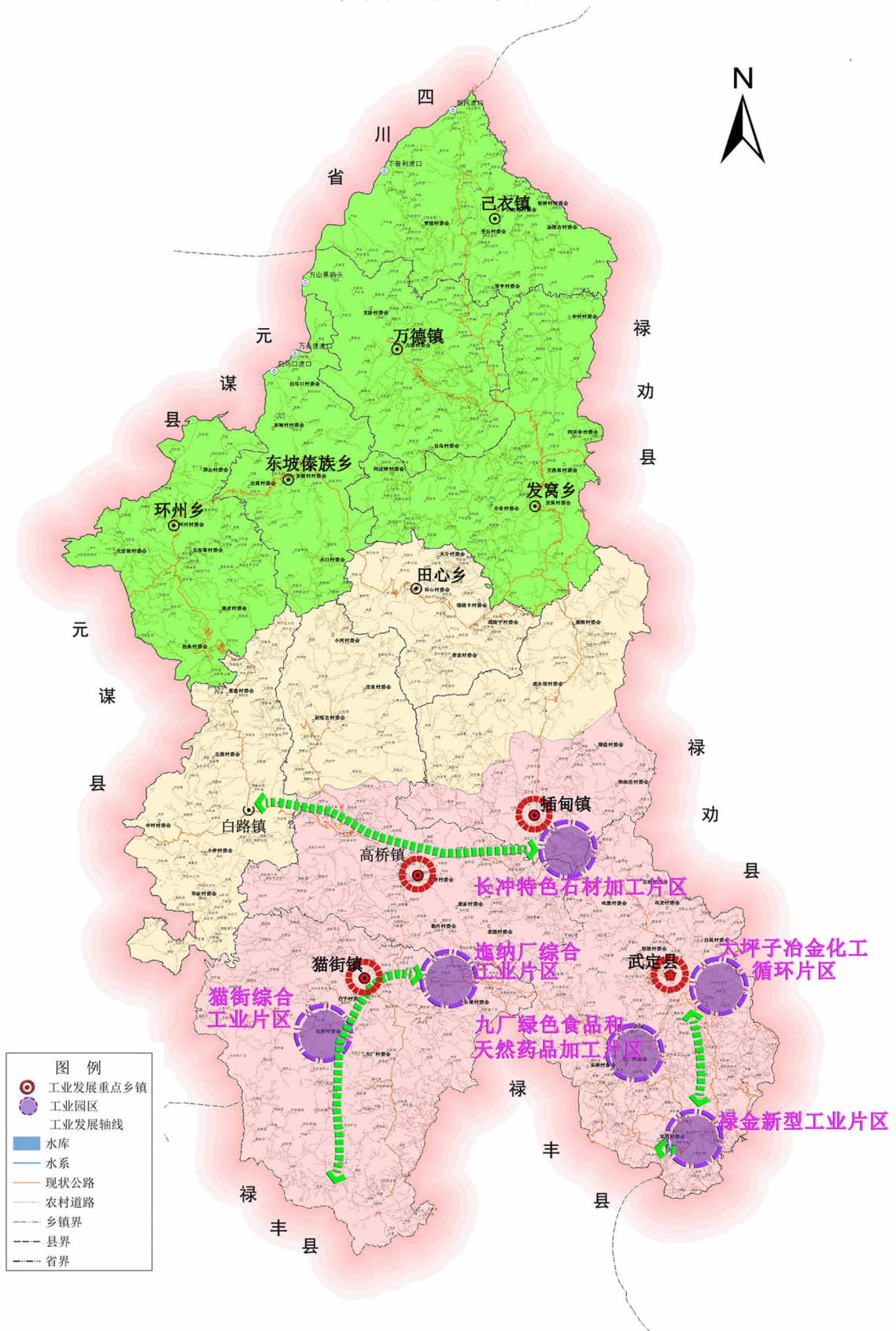

持 25 万千瓦时以上的水电项目建设，积极支持乌东德重大水电项目开发，促进水电产业升级。积极发展生物质能和天然气利用推广。有序建设生物质发电、城市生活垃圾焚烧发电项目，积极推动沼气发电、小桐子等木本油料植物果实生物柴油产业示范、木薯燃料乙醇等项目建设。依托中缅石油天然气管道，推动富民 - 武定或禄丰 - 武定管道天然气利用项目。

生物医药和大健康产业。围绕全省乃至全国著名“白药之乡”和楚雄州优质中药材种植基地目标，推进中药种植、加工、生产、销售、研发一体化融合发展，到“十三五”末，全县生物医药和大健康产业实现增加值达到 7.2 亿元，占全县生产总值的比重达 6.73 % 以上，形成新的支柱产业。全县种植中药材 14 万亩以上，年产中药材 11000 吨以上，实现农业产值 4 亿元以上，生物医药总产值达 7 亿元以上；建成生物医药科技产业园 1 个，中药材资源圃 2 个，良种繁育基地 2 个；建设中药材规范化种植基地 3 个，专业村 33 个，中药材种植专业户 66 户；建成特色饮片加工厂 1 个，年加工药材能力 5000 吨以上；培育龙头企业 2 - 3 个。力争建成滇中地区中药材生产基地县；启动重点、优势品种 GAP 认证、地理标志产品认证及 GMP、GSP 认证等。加快野生中药材资源保护、中药材规范化种植基地建设、龙头企业培育、现代化加工基地建设和大健康产业发展，推进大同医养服务中心、江澜阳光康养山庄、狮山大龙潭养老服务中心项目建设，实现医养融合发展。重点建设云南白药中药材优质种源繁育有限责任公司、云南和创药业有限公司、云南新源和药业有限公司、云南宝田农业科技有限公司试验示范基地，在高桥、插甸、猫街、狮山、白路、己衣、万德等重点乡镇各建设 1 个中药材规范化生产示范基地，每个乡镇重点扶持 1 个龙头专业合作社或协会。逐步形成“公司 + 合作社（协会） + 农户”紧密合作的中药材发展模式，提高组织化程度，加快中药材产业化进程。11 个乡镇布局中草药种植，中药材加工布局在九厂绿色食品加工片区，在县城及狮子山重点布局医养服务区。

## 第十六章 加快推进信息化发展

把加快信息化建设作为促进发展方式转变的重要途径，把扩大信息技术应用作为构建现代产业体系的重大举措，把提高信息服务能力作为保障和改善民生的有力支撑。加强统筹规划，坚持科学发展，以企业为主体，以市场为导向，积极推进下一代信息基础设施建设，着力突破技术和产业瓶颈，切实增强信息安全保障能力，大幅提升信息化水平，推进信息化与工业化、城镇化、农业现代化的深度融合和同步发展，大力推进政务信息化、企业信息化、社会信息化和农业农村信息化建设。



## 第一节 大力发展信息产业

积极培育发展基于信息技术的互联网、云计算、大数据、“互联网+”等信息产业。发挥面向南亚东南亚的地理优势，加快引进、发展一批具有核心竞争力的大公司和具有技术专长的中小企业，建立具有较强综合竞争力的区域持续创新体系，形成富于特色、具有竞争优势、逐步自主发展的信息产业体系，实现信息产业跨越发展，使信息产业成为新的经济增长点。发展壮大光电子产业，大力发展电子信息及数字视听产业，培育发展面向南亚东南亚市场的信息通信设备、家电产品、电子产品、软件产品等制造产业。推进军民融合发展，加快民用产业开发。重点发展基于信息高清数字化、三网融合、多屏融合和物联网的数字家庭互动产品。加快发展信息服务业，推进信息安全产品和服务在电子商务、电子政务、教育、医疗、金融、能源、交通等领域和云计算、物联网、移动互联网、工业控制系统中的应用。

## 第二节 推进工业化与信息化融合

深入实施“互联网+”行动计划，推进信息技术在工业中的应用，加快产品研发设计、生产过程控制、市场营销、企业管理、售后服务、节能减排等环节信息技术改造和融合步伐。充分利用嵌入式技术、微电子技术等信息技术对传统制造业产品进行改造，推动生产装备数字化和生产过程智能化，加快集散控制、制造执行等技术在原材料企业的集成应用。加快精益生产、虚拟制造等在装备制造企业的普及推广。全面普及企业资源计划、供应链、客户关系等管理信息系统，以集成应用促进业务流程优化，推动企业管理创新。全面推动企业信息化建设，信息技术在各类企业得到广泛运用，运用信息技术改造和提升传统产业。深入推进烟草、冶金、生物医药、高原特色现代农业、新能源新材料等重点产业的研发设计信息化，加强研发设计的集成应用，构建网络化、协同化的研发创新体系。引导行业内龙头企业加大研发投入，建立数字化研发平台，提升产业链协同研发、集成创新能力，增强主导产业和优势企业的创新能力和市场竞争力。推动更多的企业利用互联网开展电子商务，大力促进电子商务服务平台的建设和发展，完善中小企业集群电子商务体系，深化重点行业和骨干企业电子商务应用，积极搭建面向中小企业的信息化服务平台，推动中小企业利用电子商务手段开拓国际国内市场，推进现代信息技术对传统商贸方式的改造。积极开展“两化”融合试点示范，加大对“两化”深度融合项目扶持力度。

### 第三节 推进信息化与农业现代化的融合

充分发挥信息化在加快转变农业发展方式、改善农民生活、统筹城乡发展中的重要作用，把推进农业农村信息化作为促进信息化与农业现代化融合的突破口。强化信息技术在农业生产领域集成应用，以信息化促进农业产业升级。加快信息技术在政务管理领域应用，提高农业行政管理水平。推动信息技术在农业经营领域的创新，提升农业经营网络化水平。完善综合信息服务体系，为农民提供灵活便捷的信息服务。加强农业信息化基础设施建设，加快农业基础设施、装备与信息技术的全面融合，加快信息强农惠农。加快建立农业综合信息服务平台，完善农村综合信息服务体系，加快农产品电子商务发展，按照政府主导、社会参与、资源整合、多方共建的原则，加快农村基层信息服务站和信息员队伍建设，形成村为节点、乡镇为基础、县为平台的农村综合信息服务体系。科学规划各级各部门涉农信息资源建设，集约建设涉农信息系统、服务平台和农业综合基础数据库。发展专业性信息资源服务平台，丰富农村信息服务内容。大力推进信息技术在农业生产、经营、管理和服务各环节的应用，引导农业生产经营向精准化、集约化、智能化方向发展。推进农业信息化试点示范，促进形成具有地方特色的农业信息化应用模式。

### 第四节 推进信息化与商贸融合

加快流通信息化建设，大力发展电子商务。将信息化建设作为发展现代流通产业的战略任务，加强规划和引导，推动营销网、物流网、信息网的有机融合。鼓励商贸物流企业、物流园区依托物联网、互联网、大数据和移动通信、射频识别等技术，建设集物流信息查询、网上结算、货物在途管理于一体的物流信息服务平台，提升信息化应用水平。推进物流公共信息服务平台建设，提升各类信息资源的共享和利用效率。以电子商务培训、孵化、示范基地建设为抓手，推进电子商务入企进村，高起点发展跨境电子商务和物流配送。支持区域性特色电商平台建设，鼓励传统市场和传统企业向电商转型，改造传统商贸物流业，促进线上与线下、有形与无形互动发展，重建销售与消费双向流通渠道，增加就业，促进创业。

### 第五节 统筹城镇化与信息化互动融合

立足城市功能和生产力空间布局，依托信息网络基础设施，深化空间地理信息应用，

推动各类城市管理信息的共享和协同。运用感知、传输、智能计算和处理技术，增强城市空间要素的可感知度，推广网格化管理模式，实现精细化管理，提高城市运行、管理和公共服务的信息化水平，引导智慧城市建设健康发展。推动社区网络和信息资源整合，建立覆盖社区综合信息管理和服务平台，实现数据一次采集、资源多方共享，建立社区服务网格化管理模式，优化县、乡镇、村（社区）等面向社会公众和企事业单位提供服务的流程，提高公共服务的信息化水平，为逐步实现行政管理、社会事务、便民服务等社区管理服务一体化，实现公共服务网上预约、网上办理，健全新型社区管理和服模式提供支撑。深入推进公共安全领域信息化建设，加强对公共场所、重大危险源、危险化学品智能监管，建立健全安全生产监管信息化体系。开展重大自然灾害的预测预警，扩大监控监测覆盖面，提高信息资源共享水平，完善社会治安防控信息体系，加快技防建设和单位、小区高清视频监控系统建设，大力发展技防安保服务业。

## 第十七章 加快推进现代服务业发展

推动产业结构转型升级、促进居民消费升级，坚持现代服务业与传统服务业并重，生产性服务业与生活性服务业并举，大力发展特色优势服务业，积极培育新兴服务业态，全力推动服务业创新发展，服务业占生产总值比重保持在40%以上，进一步增强现代服务业对经济社会发展的支撑作用。

### 第一节 推进传统服务业转型升级

在进一步改造提升交通运输、商贸流通、文化旅游等传统服务业总量的基础上，努力推动传统服务业向中、高端发展，在更深层次、更高水平上推动传统服务业与工农业有机融合，引领产业向价值链高端提升，加速经济提质增效升级，增强现代服务业综合竞争实力。

现代商贸物流业。到2020年，现代商贸物流业增加值突破10亿元，年均增长12%以上，占生产总值的比重达9%以上。批发、零售业年均增长18%；住宿业年均增长19%；餐饮业年均增长20%；流通服务业上缴两税增长率6%；流通服务业吸纳就业人员增长率4.5%；对外贸易年均增长16%。加快建设批发市场体系，重点培育一批生产流通专业市场，形成县、乡、村三级市场体系。连锁经营、电子商务等现代交易模式应用普遍推广，构筑现代零售贸易产业体系，提升餐饮业档次和水平。推进餐饮业品牌化、特色化。规划建设“一园三中心”的现代物流网络体系，“一园”即武定县综合物流园。“三心”即长冲特色石材仓储、交易综合石材物流中心，禄金新型工业园区新型工业物流

# 武定县“十三五”旅游发展布局图

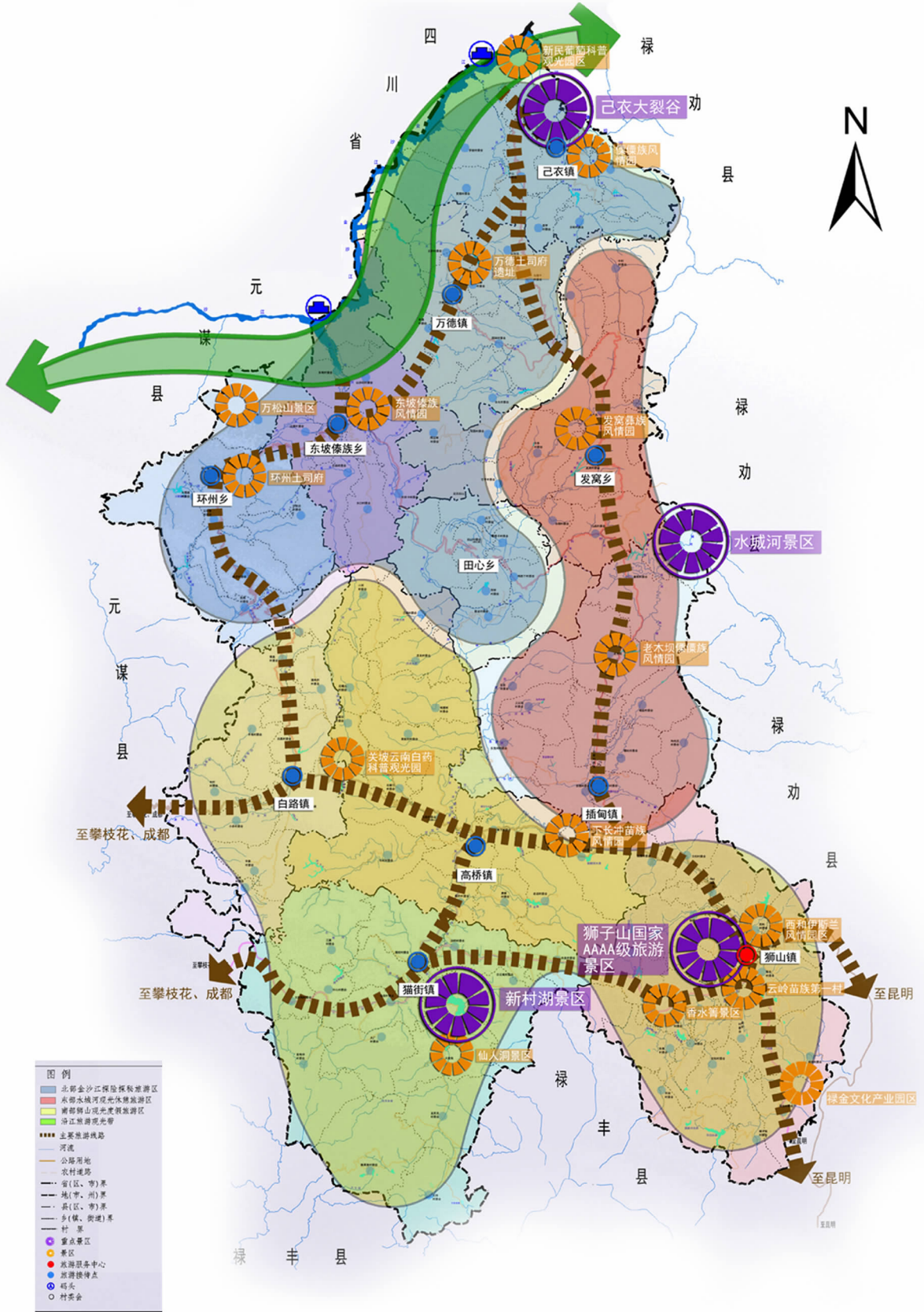

中心，县城北片区建材批发物流中心。打造县城中心商业区，把县城建设成为集商品批发、零售、餐饮、娱乐、休闲为一体的商务中心和物流中心，重点布局消费品、生产资料、农产品批发市场和大型零售商场。建设猫街、高桥、插甸次商贸物流区，每个乡镇和传统集散地建设一个农贸市场。

文化旅游产业。借势昆大丽攀黄金旅游环线过境旅游区位，依托滇中城市群及攀枝花周末假日经济优势，打造武定“休闲体验旅游特色城市”，构建以乡村休闲为主导，融影视旅游、温泉养生、美食民宿、风俗体验、生态观光、户外探险于一体的全域休闲旅游目的地及昆大丽攀黄金旅游环线过境消费目的地。到2020年，全县接待国内游客达到326.3万人次以上，年均增长10%以上；接待入境游客2510人次以上，年均增长10%以上；实现旅游收入26亿元以上，年均增长20%以上；旅游产业增加值年均增长11%以上，占全县生产总值比重明显增加。打造1个国内一流的旅游品牌，建成1个国家5A级旅游景区、2个国家3A级旅游景区，建成2个四星级旅游酒店、3个三星级酒店，旅游消费水平明显提高，旅游业发展综合实力和效益进入全省中上水平。以产业化发展为方向，以品牌打造和业态创新为重点，努力提升“吃、住、行、游、购、娱”旅游产业要素发展规模、质量、效益和水平，逐步形成结构合理、管理科学、优势互补、实力强大的现代旅游产业体系。总体布局为“一核、一环、四区”，一核，即打造“武定县城文化旅游综合体”；一环，即建设“县城-猫街-高桥-县城”乡村旅游环线；四区，即建设武定县城大旅游区、己衣金沙江大裂谷风情大旅游区、休闲农林及民族风情大旅游区、养生休闲及民族风情大旅游区。

### 专栏 12 武定县“十三五”旅游重点建设项目

西和星光不夜城、喜鹊窝温泉旅游度假区、狮子山景区4A提5A提升改造、罗婺民族风情走廊、小河湾康体休闲农庄、民族演剧院、酒歌传承展示中心、民族博物馆、禄金文化旅游产业园区开发、狮子山诸天楼阁二期工程、南部游客集散中心、乡村旅游扶贫、全域旅游资源整合开发、狮山镇大石房生态旅游村、插甸镇古普民族文化旅游村、狮山镇香水箐生态自助旅游、猫街新村湖旅游景区、己衣大裂谷旅游景区、插甸水城生态保护区开发、猫街镇民族文化旅游小镇、猫街镇观天山原始森林公园、猫街镇大炉房瀑布旅游景区、猫街镇岔河村生态旅游度假村、插甸傈僳族村寨民俗文化旅游、田心天生桥片区旅游开发、万德罗婺土司文化旅游、万德大坝环湖路提升改造、发窝民族生态休闲旅游、特色餐饮、娱乐街区建设。

## 第二节 推进现代服务业提质增效

坚持生产性服务与生活性服务并重，发展壮大现代物流、金融、房地产和社区服务

等现代服务业，积极引导商务服务和居民服务的社会化、专业化和连锁化发展，引进和培育知名企业，加强品牌和标准化建设，提升现代服务业竞争力。

现代物流业。以建设连接昆攀大通道为目标，以国际、国内两个市场需求为导向，以企业为主体，以提高物流效率、降低物流成本为核心，加大物流技术创新和组织创新，合理布局产业，构筑体系化、专业化、信息化、国际化、网络化的现代物流服务体系，使之成为我县国民经济新的增长点，规划建设“一园三心”的现代物流网络体系，“一园”即武定县综合物流园。“三心”：依托长冲特色石材工业园区，建设占地面积405亩的石材仓储、交易综合石材物流中心，重点发展石材物流；依托禄金新型工业园区禄金新型工业小城镇，规划建设占地面积不少于1000亩的滇川大道新型工业物流中心；依托人口密集的县城优势，规划建设占地80亩左右的武定县城北片区建材批发物流中心。到2020年，初步建成一个统一信息平台的综合物流园区。挖掘地缘优势，增强辐射能力。武定和昆明市接壤，地缘优势明显，经济社会互补性较强，依托大城市，发展现代流通业，建设特色消费品市场，发展住宿餐饮、娱乐休闲和民族文化产业，主动融入昆攀经济圈，成为特色农产品集散地和休闲娱乐后花园，发展假日经济，为大城市服务。

金融业。把金融业发展摆在更加重要的位置，改善货币政策的传导机制和环境，制定金融发展规划，强化扶持政策，切实做大做优做强。围绕产业发展的要求，加快建立分工合理、相互补充的金融机构体系。积极吸引国内外各类金融机构到武定发展，鼓励民间资本进入银行业，构建多层次、广覆盖、有差异的银行机构体系。加快培育资本市场，大力支持企业上市融资，提高直接融资比重。培育民间融资组织，加快融资担保体系建设，大力发展小额贷款担保公司，加快成立民营银行，引导民间资本有序配置，推动中小金融机构利率定价机制建设，提高金融管理水平和服务质量，降低社会融资成本。规范发展互联网金融，培育壮大第三方支付、移动支付、电商金融等服务平台。推进金融产品和服务创新，发展普惠金融，积极开发针对“三农”、贫困地区、中小微企业和科技创新的金融产品和服务。支持保险业发展，扩大投保面，充分发挥保险业在社会经济中的“稳定器”作用。

房地产业。加大普通商品住房供应和“去库存化”工作。稳定住房消费，支持居民自住和改善性住房需求。从严落实各项房地产市场调控政策和措施，增加住房用地和住房有效供应，注重消化存量，控制新开发总量。积极推进城镇化战略和城区大开发战略，打造各类城市综合体，推进人口向城区集聚，建成一批规划合理、配套完善、环境优美、设施齐全、特色鲜明、管理规范现代化文明社区，使房地产业成为现代服务业发展重要的空间载体。加强和改善房地产市场调控，加强市场监管，规范房地产市场秩序，促进房地产市场健康发展。培育和规范住房租赁市场，引导住房合理消费。引导房地产估价、房地产经纪、土地评估和登记代理机构规模化、专业化发展，建立和完善房地产估

# 武定县“十三五”商贸物流发展布局图

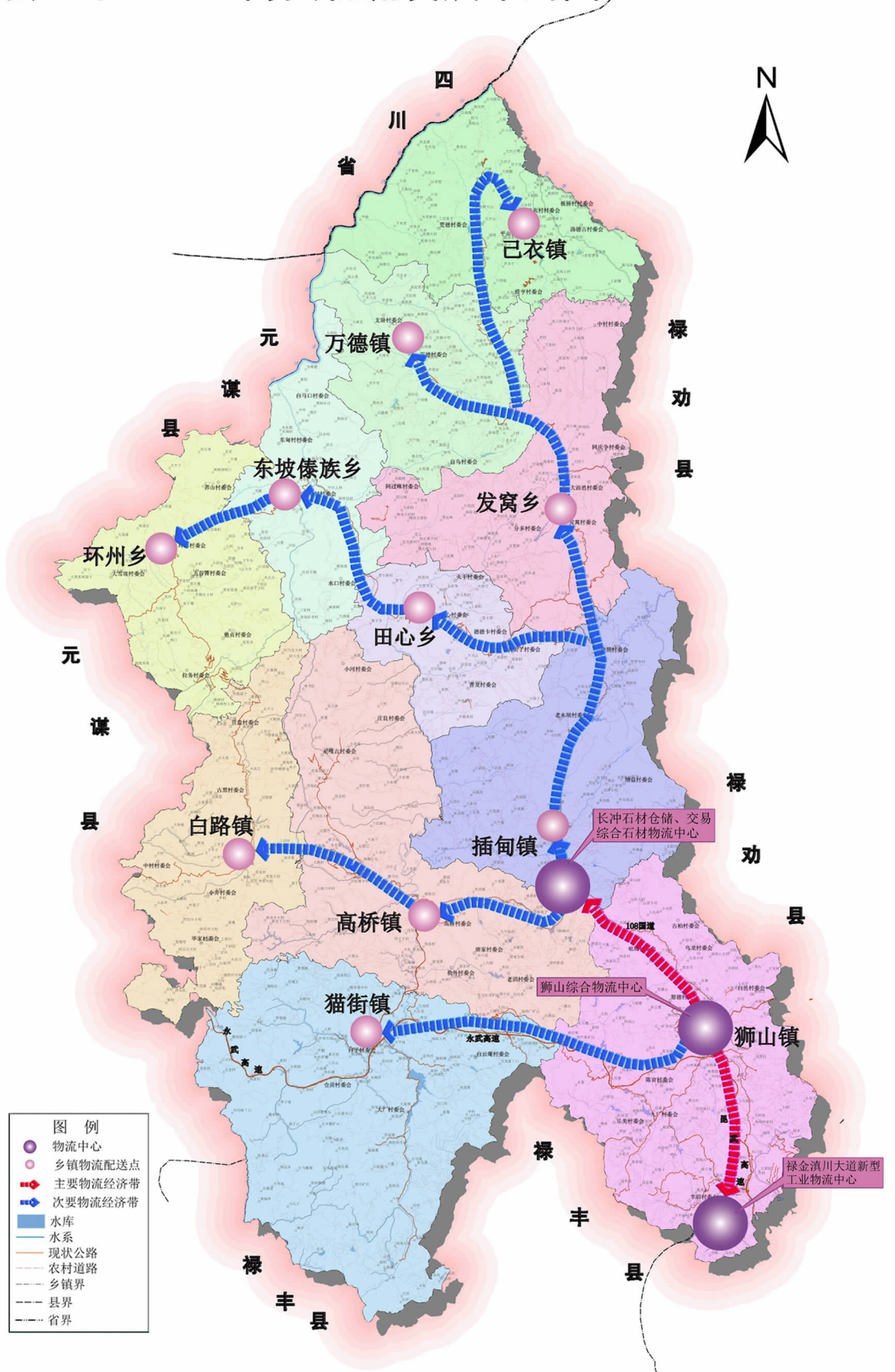

价师执业资格制度，大力推行房地产经纪人、土地登记代理人执业资格制度，加强中介行业自律管理。建立房地产企业信用档案，发挥社会监督作用。加强土地登记代理制度建设，健全行业资信体系。加强农村建筑技术队伍建设。大力推广建筑节能，培育节能技术服务市场。进一步明确物业管理行业的责任边界，健全符合行业特征和市场规律的价格机制，规范物业管理行业市场秩序。建立和完善旧住宅区推行物业管理的长效机制，探索建立物业管理保障机制。鼓励物业服务企业开展多种经营，积极开展以物业保值增值为核心的资产管理。继续推进物业管理师制度建设，提升服务规范化、专业化水平。提高旧住宅区物业服务覆盖率，城镇新建居住物业全部实施市场化、专业化的物业管理模式。结合旧城改造与新城建设，以增加居民住宅有效供给为重点加大保障性住房、公共租赁住房的建设力度，努力实现价格合理、层次多元的住房供给体系，满足居民多层次住房需求。围绕适应城市发展和商品房住宅的市场需求，有序规划建设一批环境优雅、配套齐全、能提升城市形象的精品小区。

社区服务业。以多样化、实用化、个性化、便利化为目标，在政府提供必要的公共服务和社会保障服务的基础上，完善社区服务设施，拓展社区服务功能，促进社区服务业的专业化和产业化，构建广覆盖、多层次、高效率的社区服务网络。以街道、镇为依托，建设一批示范性的社区、村镇商业综合服务中心，并争创国家、省、州级社区商业示范区。按照便民利民的原则，借助智能化小区建设，加快形成便利店、家政、储蓄所、邮政等配套完善的服务设施网络。规范和完善发展社区家政服务业和社区物业，大力开发应急特服型和拾遗补漏型社区便民服务项目，合理调整和改造社区农贸市场，促进社区服务产业化。

### 第三节 推进新兴服务业加快发展

立足服务业结构优化升级，依托比较优势，加强扶持引导，实施重点突破，加快壮大金融、电子商务、信息服务、科技服务、服务外包、文化产业等新兴服务行业规模。

电子商务。发挥电子商务在“互联网+”战略中的引领作用，加快智慧城市、智慧社区、智慧乡村、智慧家庭建设，以传统商业转型升级，推动电子商务进农村、进社区、进家庭，加速电子商务普及和应用。建设集培训、孵化、网店集聚、线下展销、包装仓储、餐饮娱乐、休闲、观光等功能为一体的县级电子商务中心，配套快递物流园建设，形成区域性电子商务中心。实施电子商务进农村工程，建设县级电商服务基地、乡镇电商服务站和村级电商示范店。构建四级电子商务培训孵化和物流服务体系，形成电子商务产业链，利用“互联网+”解决工业品下乡、农产品进城、双向流通等问题，扩大农村消费。抓好跨境电子商务发展，引进知名跨境电商，支持有条件的内外贸流通企



业，建设跨境电商平台、设立保税仓和境外仓，开展跨境电子商务业务，实现传统经营方式的创新和对外贸易质的提升。支持建设传统商业广泛参与网定店取、店定网付、网定店送等地方特色电商平台，促进传统商业转型和线上线下融合。支持高原特色农产品电商平台建设，增加农产品销售渠道，扩大农产品销售市场，降低流通成本，增加农民收入。

科技服务业。按照建设创新型武定的要求，突出科技研发、技术交易与成果转化、科技创新创业、科技咨询、知识产权服务、质量技术监督、专业化科技服务等重点，加强专业技术服务基础能力建设，不断优化创新创业环境。加快建设一批产学研相结合的工程技术转化中心、科技创业中心及各类科技公共服务平台，培育一批专业、规范、高效的科技服务机构，形成开放协作、功能完备、高效运行的科技服务体系。

软件和信息服务业。以提升信息化应用水平为重点，着力推进软件服务化与软件网络化发展，支持具有自主知识产权的软件产品产业化。将移动互联网、三网融合作为主攻方向，积极开拓电子商务、电子政务、数字武定、网络教育、网络游戏等新兴市场，大力发展基于互联网的系统集成供应商、网络增值运营商、解决方案服务商，不断提高增值服务能力。

服务外包业。积极引导企业承接数据输入、文件管理、供应链管理等外包业务，争取对接包括企业的总集成、总承包业务，抢占产业制高点。大力培育和开拓外包新市场，建立和完善接发包服务平台，鼓励政府、企事业单位将信息技术的开发、应用和部分流程性业务发包给专业的服务供应商，促进服务外包发展。

商务服务业。规范和发展法律咨询、会计审计、工程咨询、信用评估、认证认可、广告会展、租赁等商务服务业，积极引进国际知名中介企业，推动有实力的商务企业向综合化、规模化、国际化方向发展，努力把武定建设成为商务服务最好、成本最低、环境最优的县之一。

文化创意业。围绕建设文化强县的战略目标，充分发挥文化底蕴深厚、文化资源丰富的优势，大力发展创意设计、新兴媒体、广播影视、出版发行、工艺美术、演艺娱乐、体育赛事、体育休闲等产业，努力提高文化产业规模化、集约化、特色化水平。加快文化产业园区规划建设，积极培育文化龙头企业和骨干企业，使文化创意产业成为另一支柱产业，力争文化产业规模、效益和竞争力位居全省前列。

大健康产业。积极应对人口老龄化趋势，超前谋划，抓住健康养老这个大市场，力争占据主动、赢得先机，打响“生态宜居城市”品牌，做好基本养老与商业养老、居家养老与机构养老、社区养老与村屯养老、就地养老与异地养老有机结合的大文章，大力推进医养融合发展，完善健康养老服务产业链，形成集养生旅游、异地养老、保健品开发、老年产品设计研发制造等为一体的健康养老产业体系。加快推进大同医养服务中心、

江澜阳光康养山庄、狮山大龙潭养老服务中心项目建设，实现医养融合发展，实现养老与医疗、护理、康复的有效连接。

家庭服务业。以家庭为服务对象，以社区为重要依托，以家政、养老、社区照料和病患陪护服务等业态为重点，创新家庭服务业发展模式，整合家庭服务资源，实现人力资源、信息资源、公共服务资源的优化配置。以满足居民多样化、个性化的生活需求为目标，重点发展家政、社区、养老、健康、医疗等服务，积极拓展家庭用品配送、实物租赁、家庭救助、教育培训等服务新产品和新市场，完善服务设施，增强服务功能，提高服务水平。采取品牌化、标准化、规模化、连锁化的经营模式，促进家庭服务业资源整合和规模扩张，建立比较健全的惠及城乡居民多种形式的服务体系。

人力资源服务业。以产业引导、政策扶持和环境营造为重点，推进人力资源服务创新，鼓励差异化发展，大力开发能够满足不同层次、不同群体需求的各类人力资源服务产品。规范发展人事代理、人才推荐、人员培训、劳务派遣等人力资源服务，鼓励发展人力资源服务外包、人力资源管理咨询、高级人才寻访、网络招聘等新型服务业。建立专业化、信息化、产业化、国际化的人力资源服务体系，实现公共服务充分保障、市场经营性服务逐步壮大、高端服务业务快速发展，人力资源开发配置和服务就业的能力明显提升，在实施人才强县战略和就业优先战略中的作用进一步凸显。实施人力资源服务品牌推进战略。建立健全人力资源服务标准体系，规范服务流程。鼓励人力资源服务机构“走出去”，为企业开拓国际市场提供人力资源服务。加快发展服务业职业教育，加强从业人员培训，培育形成功能完善、规范有序、较为成熟的培训市场，不断满足多样化、个性化的学习需要。支持社会资本投资发展培训业，鼓励职业高中、企业、行业协会和其他社会组织开展培训，推动培训主体多元化。规范和丰富培训内容，扩展和创新培训形式，健全质量评价机制，规范培训市场秩序。

节能环保服务业。大力推行合同能源管理，以做精、做专、做强为方向，扶持壮大一批专业化节能公司，引导技术研发、投融资等机构利用合同能源管理机制开展节能服务。创新丰富节能服务形式和内容，推动节能技术成果转化和应用。规范节能市场秩序，建立完善职业资格制度和失信惩戒机制。积极培育提供资源节约、废物管理、资源化利用等一体化服务的循环经济专业化服务公司，重点培育再制造专业技术服务公司，鼓励发展循环经济咨询服务业，促进资源循环再生利用。以大宗工业固体废物综合利用、烟气脱硫脱硝、城镇污水垃圾处理、危险废物处理处置为重点，大力推行特许经营制度，推进污染防治设施建设和运营的专业化、市场化、社会化进程，提高工业污染治理设施专业化、社会化运营服务比例，完善监管制度。健全有利于资源循环利用的回收体系，完善废旧品回收网络，提高回收企业的组织化和规模化程度，建设分拣技术先进、环保处理设施完备、劳动保护措施健全的废旧品回收分拣体系。创建废旧品回收体系示范城

市，完善再制造旧件和垃圾分类回收体系。发展集研发、设计、制造、工程总承包、运营及投融资于一体的综合环境服务，着力培育综合环境服务龙头企业。推进环境咨询、环境污染责任保险、环境投融资、环境培训、清洁生产审核咨询评估、环保产品认证评估等环保服务业发展。加快培育环境顾问、监理、监测与检测、风险与损害评价、环境审计、排放权交易等新兴环保服务业。推动环保技术成果转化和应用，开展关键技术工程示范，加快环境科技创新平台建设，完善环保服务业标准体系。

## 第十八章 深入实施创新驱动战略

加快实施创新驱动发展战略，把科技创新摆在经济社会发展全局的核心位置，把创新贯穿于经济社会发展的全过程，不断推进理论创新、制度创新、科技创新、文化创新等各方面创新，完善机制、优化环境、培育人才，形成全社会创新发展的强大合力。到2020年，力争科技进步贡献率达55%以上。

### 第一节 充分发挥科技创新的引领作用

加强创新能力建设，深入实施新一轮创新型武定行动计划，推动创新与经济社会发展的深度融合。

突出科技创新引领发展。强化科技与经济社会发展对接、创新成果与产业化对接、创新项目与现实生产力对接、研发人员创新劳动与其利益收入对接，促进科技进步与产业升级、民生改善紧密结合。加强基础研究，强化原始创新、集成创新和引进消化吸收再创新。推动高原特色现代农业、现代生物、新能源新材料、装备制造、节能环保、信息技术等领域实现关键技术重大突破，促进科技成果资本化、产业化。整合各类创新资源，强化重大科研基础设施和重点实验室、工程实验室、工程（技术）研究中心等研发平台建设，推进公共科技资源共建共享。构建对内对外开放的创新机制，促进创新要素跨境、跨区域流动，加快科技成果转移和技术交流合作与扩散。

强化企业创新主体地位。加快建立企业为主体、市场为导向、产学研用紧密结合的技术创新体系，发挥市场对技术研发方向和创新资源配置的导向作用，促进企业真正成为技术创新决策、研发投入、科研组织和成果转化的主体，形成一批具有较强竞争力的创新型领军企业。鼓励构建以企业为主导、产学研合作的产业技术创新战略联盟。扩大企业在创新决策中的话语权，建立高层次、常态化的政府企业创新对话、咨询制度。市场导向明确的技术创新项目由企业牵头、政府引导、联合高等学校和科研院所实施。强化企业创新能力建设，建立和完善企业为主体的产业技术创新机制，促进产业链、创新

链、资金链的耦合协同。探索企业主导、院校协作、多元投资、军民融合、风险共担、利益共享的创新模式。运用财政后补助、间接投入等方式，支持企业自主决策、先行投入，开展重大产业关键共性技术、装备和标准的研发攻关。

加快推进制度创新。推动政府职能从研发管理向创新服务转变，构建科技创新、产业发展、对外合作等相关规划和政策统筹协调、有效衔接的长效机制。建立多部门联动的创新政策协调审查机制，梳理现行创新政策法规，对阻碍创新的政策进行调整，统筹制定支持创新的财税、金融、采购等政策。开展创新型企业试点，探索政府支持企业技术创新、管理创新、商业模式创新的新机制。完善中小企业创新服务体系，加快推进众创空间、知识产权服务、第三方检验检测认证等机构的专业化、市场化改革，大力培育发展一批科技服务业、科技中介机构和技术经纪人，完善网上网下科技服务体系。指导企业规范研发费用计核方法，认真落实研发费用加计扣除优惠政策，出台鼓励中小企业申报高新技术企业认定补助办法，全面落实企业技术创新方面的普惠性财税政策。研究建立科技创新、知识产权与产业发展相结合的创新驱动发展评价体系。创新科技管理体制和财政投入支持模式，重点支持市场不能有效配置资源的基础前沿、社会公益、重大共性关键技术研究等公共科技创新活动。突出成果导向，以普惠性和引导性政策为主的方式支持企业技术创新和成果转化活动，支持将科技成果产业化业绩作为应用型研究人员职务职称晋升的主要依据，充分调动职务发明人转化成果的积极性。完善事业单位绩效工资制度，建立面向一线科研人员实际贡献，充分体现科研人员的创新价值分配激励机制。鼓励企业与高校、科研院所联合培养人才，加快完善促进高校、院所、事业单位青年科技人才向企业柔性流动的机制。积极引进国内外高校、科研院所、企业研发中心来武定设立分支机构和科技成果转化基地。鼓励科技人员以自主科技成果入股创办企业，以商标、专利和非专利技术等非货币财产出资最高可占注册资本的70%。建立科技资源开放共享机制。积极探索建立科技资源开放共享的运行服务管理模式和支持方式，建立科技资源开放共享目录，促进财政科技投入形成的科技资源以非营利的方式向社会开放，财政投入产生的科技信息和数据面向社会开放共享。建立科技合作与交流的长效机制。鼓励企业“引进来、走出去”成为科技合作与交流的主力，支持企业与高校、科研院所开展产学研合作，引进或共建创新载体。把招商引资与引进技术、人才和管理相结合，利用“科技入滇”、“沪滇科技合作”等平台，在更高层次上构建对内对外开放创新机制。促进创新要素跨境、跨区域流动，进一步放开市场准入，加强与科技资源和创新要素比较密集的国内高校、科研院所的合作。

培育新业态新模式。顺应信息化快速发展的时代潮流，全面实施“互联网+”行动，运用互联网思维，充分利用云计算、大数据、物联网、移动互联网等新一代信息技术，充分发挥互联网在促进产业升级以及信息化与工业化深度融合中的平台作用，推动互联

网由消费领域向生产领域拓展，加快云服务、云应用创新，推动实施“云上云”计划，引进和培育一批具有全国影响力、发挥引领作用的互联网龙头企业，推进中小互联网企业集群发展，促进互联网的创新成果与经济社会各领域深度融合，使“互联网+”成为经济社会创新发展的重要驱动力量，推动形成网络化、智能化、服务化、协同化的“互联网+”产业生态体系。

### 专栏 13 “互联网+”行动 12 个主要领域

**互联网+创业创新。**发挥互联网的创新驱动作用，着力打造众创空间、开放式创新等，为创业团队和个人提供低成本、便利化、全要素的服务，引导和推动全社会形成大众创业、万众创新的浓厚氛围，打造经济发展新引擎。

**互联网+协同制造。**以推进“两化”深度融合为主线，把智能制造作为“两化”深度融合的主攻方向，加快有色、冶金、化工、建材等传统优势产业改造升级。推进多元化制造资源的有效协同，提高产业链资源的整合能力，积极培育新材料、装备制造、节能环保、生物医药等新兴产业。鼓励企业开展在线增值服务，拓展产品价值空间，实现制造业向智能化和“制造+服务”的转型升级。

**互联网+现代农业。**应用互联网提升农业生产、经营、管理和服务水平，加快烟草、中草药、蔬菜、食用菌、花卉、水果等高原特色现代农业结构调整和生产经营方式转变，推进信息进村入户、促进农村电商发展，健全质量追溯体系，培育网络化、智能化、精细化的现代“种养加”生态农业新模式，加快农业现代化进程，规划建设农产品大数据中心、交易中心，促进规模化生产与集约经营。

**互联网+电子商务。**大力发展农村电商、行业电商及电商服务业，推动电子商务应用创新与监管，推进传统商业模式向新兴商业模式转型，努力构建具有鲜明区域特色的电子商务发展格局。

**互联网+便捷交通。**加快互联网与交通运输领域的深度融合，通过基础设施、运输工具、运行信息等互联网化，推进基于互联网平台的便捷化交通运输服务发展，显著提高交通运输资源利用效率和管理精细化水平，全面提升交通运输行业服务品质和科学治理能力。

**互联网+文化旅游。**通过互联网技术在旅游资源利用、旅游管理、旅游服务、旅游体验等方面的应用，充分挖掘民族文化和自然遗产资源，发展基于互联网的文化、媒体和旅游等服务，推动民族文化与旅游产业协同发展，促进美丽乡村和特色小镇建设，打造智慧旅游新业态。

**互联网+益民服务。**大力发展以互联网为载体、线上线下互动的新兴消费，加快发展基于互联网的医疗、健康、养老、教育、社会保障等新兴服务，创新政府服务模式，提升政府科学决策能力和管理水平。

**互联网+高效物流。**用互联网技术改造传统物流产业，提升企业物流信息化水平，搭建物流信息公共服务平台，提高物流供需信息对接和使用效率。鼓励大数据、云计算在物流领域的应用，构建智能仓储和物流配送体系，探索物流行业可延伸服务方向，促进现代物流发展。

**互联网+智慧能源。**通过互联网促进能源系统扁平化，推进能源的供给、消费、技术和体制革命及国际合作，提高能源利用效率，推动节能减排。加强分布式能源网络建设，促进能源利用结构优化。加快发电设施、用电设施和电网智能化改造，提高电力系统的安全性、稳定性和可靠性。

**互联网+普惠金融。**加快金融改革创新步伐，鼓励互联网与银行、证券、保险、基金的融合创新，加强移动金融技术创新惠边应用工作，拓展互联网金融跨境服务及合作交流，鼓励金融机构利用互联网拓宽服务覆盖面，构建功能完备的互联网金融服务体系。

互联网+绿色生态。利用互联网技术实现生态环境和污染源的自动实时监测，构建环境影响评价平台，开展生态大数据分析，促进环保智能化，完善废旧资源回收利用体系，促进资源循环再利用，推动互联网与生态文明建设深度融合。

互联网+人工智能。依托互联网平台提供人工智能公共创新服务，加快人工智能核心技术突破，推动人工智能在物流、智能产品、工业制造等领域上的应用，鼓励传统家居企业、安防企业与互联网企业开展集成创新。

## 第二节 加快产业的科技创新

把科技创新贯穿于产业发展的全过程，用科技创新促进产业转型升级，提升产业的科技应用水平，提升产业发展核心竞争力。

加快传统产业科技创新。以打造创新型、开放型和绿色化、信息化、高端化产业为核心，加快冶金建材传统支柱产业关键共性技术研发和推广应用，推动传统产业向现代产业集群转型。坚持促进工业投资与“腾笼换鸟”、淘汰落后产能有机结合，依法采用能源等指标倒逼企业技改和产业升级。推动两大传统产业向信息化、智能化、网络化、服务化转变，深入实施品牌、标准、专利战略，打造一批骨干企业、知名品牌。

加快优势产业科技创新。推动科技在高原特色产业领域取得新突破，加快推进种子种苗工程、农业新品种新技术新装备示范推广、农业科技和创新平台建设、农业科研与技术推广体制创新、农业信息化、农业高层次人才的培养和引进。推动科技在生物医药领域取得新突破，依托天然药物产业基地建设，开展中药材种植技术研究，建成一批中药材规模化种植示范基地，扶持一批科技型种植与加工企业，打造具有特色的中药材产业基地，加大民族药、原料药、天然保健品及食品、化学原料药及制剂等领域的自主创新，培育一批生物医药骨干企业，提升彝药品牌。支持旅游小镇、旅游特色村、民族民间工艺品以及民族传统文化的开发，依靠科技推动文化旅游休闲、健康休闲养生、旅游商品等产业融合发展。推动科技在新能源新材料领域取得新突破，引进新技术，有序开发风能、太阳能、水能和生物质能，加大钛材、钛合金及钛延伸加工高性能钢材新材料产业化关键技术攻关，支持工业废弃物、木塑等特殊性能复合材料研发。

推动新兴产业科技创新。加强科技合作，重点在商贸物流、先进制造、新兴服务业三大新兴产业等领域突破和掌握一批核心关键技术，努力实现关键技术重大突破，推动创新成果转化为新产品、新项目、新产业。催生一批具有较强竞争力的创新型企业，形成一批拥有自主知识产权和自主品牌的高端产品。注重工业设计、现代物流、电子商务、信息服务等生产性服务业发展，增强对制造业的服务支撑能力。推动科技与文化、旅游、体育的融合，加快发展文化创意、健康休闲、康体养老等公共服务产业。

### 第三节 营造良好的创新创业环境

营造创业创新驱动的政策环境和制度环境，支持创新型企业发展，优化创新创业环境，激发全社会创新创业活力和潜能，以创业带动就业、以创新促进发展，在全社会形成大众创业、万众创新的良好环境。

营造创新创业的市场环境。强化竞争政策和产业政策对创新创业的引导，发挥市场竞争激励创新创业的根本性作用。构建低成本、便利化、全要素、开放式的“众创空间”，优化管理与服务，加大扶持力度，降低创新创业门槛，让有创意、懂科技的创新人才低成本创办科技型和创新型企业。健全产业技术政策和监管制度，打破制约创新的垄断行为，为中小企业创新发展拓宽空间。实行以增加知识价值为导向的分配政策，提高科研人员成果转化收益分享比例。支持大学生创新创业，鼓励大专院校、科研院所科技人员留职离岗创办科技型和创新型企业。简化创办科技型和创新型企业的注册办理手续。申请设立科技型企业，其资本注册实行“自主认缴”。

营造良好社会氛围。以创业带动就业、以创新促进发展，在全社会大力弘扬敢为人先、勇于探索、敢冒风险、崇尚创新的精神。广泛开展群众性科技创新活动，全面实施素质教育，坚持把抓科普工作放在与科技创新同等重要位置，深入实施全民科学素质行动计划，充分运用各类媒体，加强对重大科技成果、典型创新人物和企业的宣传，加大对创新创造者的表彰奖励力度，营造大众创业、万众创新的政策环境和制度环境。

增强全民创业创新意识。加大宣传教育，增强创业创新意识，营造良好的政策和舆论环境。弘扬求真务实、勇于探索、团结协作、无私奉献的创新精神，在全社会努力形成尊重人才、尊重创造、鼓励创新、鼓励创业的浓厚氛围。加强科普工作，提高全民科学素养。支持和举办各类创新创业大赛和创造创意活动。

### 第四节 建设高质量创新人才队伍

实施人才立县战略，按照创新规律培养和吸引人才，遵循市场规律让人才自由流动，实现人尽其才、才尽其用、用有所成。

优化人才引进机制。结合重点科技工程、重点科研基地建设，建立与完善科技创新创业人才培养引进的长效机制，引进一批在国内外享有较高声誉的高端科技人才，积极参与“十百千万”高层次人才培养工程、“三百双创”高层次人才引进计划、“高端外国专家引进计划”和“海智计划”等国家人才引进项目。依托创新型企业 and 高新技术企业，加强院士专家工作站建设。加快众创空间、企业孵化器 etc 载体的建设步伐，为创新创业

人才培养和引进创造良好条件。

健全人才激励机制。强化人才资源意识，不断深化人事制度改革和分配制度改革，积极探索体现人才价值的年薪制、项目收益分配制等多种形式的薪酬方式，全面推行企事业单位全员聘用制，实行专业技术职务评聘分开制度，建立重实绩、重贡献、向优秀人才和关键岗位倾斜，自主灵活，按岗定酬，按任务定酬，按业绩定酬的分配激励机制。积极探索技术入股、科技人员持股、知识产权归属和利益分享等制度，提高主要发明人受益比例。不断完善科技人才的选拔、表彰和管理制度，继续做好国务院、省政府特殊津贴人员的选拔推荐工作。认真执行省级人民政府以上单位颁发的科学、教育、技术、文化、卫生、体育、环境保护等方面的奖金免征个人所得税政策。定期召开科技大会，表彰为经济社会发展做出贡献的科技人员和科技工作先进集体，营造科教兴县的良好氛围。

建立多层次的人才培育体系。将科技人才培养与各类科技计划的实施结合起来，以重大产业项目、重点实验室、工程技术研究中心、院士工作站、博士后科研、专家基层工作站等为载体，培养造就一批一线创新人才和青年科研骨干。做好中青年学术和技术带头人的选拔培养工作。设立人才培养专项资金，选拔一批优秀人才到高校和科研机构学习培训，支持高校与企业联合建立人才培养基地。系统化、全方位加强创新教育，大力发展各类继续教育与职业技术教育特别是高等职业技术教育，满足经济社会发展尤其是高新技术产业发展对各类、各层次人才的需求。大规模开展农村实用人才培训，加快培养农村实用技术带头人、生产经营管理人员、农民专业合作社带头人和农村经纪人，着力打造服务农村经济社会发展、数量充足的农村实用人才队伍。

## 第五节 加强质量品牌创新

加强产品质量监督管理，力争农资、建材、化肥等重要工业产品和关系人民群众日常生活安全的重要工业消费品监督抽查合格率持续稳定在 90% 以上，农产品质量综合合格率保持在 95% 以上，获证食品生产企业产品质量监督抽查合格率保持在 95% 以上，建设工程项目一次性验收合格率达 100%。鼓励和支持开展全国质量强县、知名品牌、有机产品认证、出口农产品质量安全等示范区和生产标杆企业创建活动，打造一批特色鲜明、竞争力强、市场信誉好的产业集群区域品牌，培育一批地理标志保护产品（商标）、生态原产地保护产品、驰（著）名商标、云南名牌、老字号、“三品一标”农产品。



## 第六篇 加快推动形成城乡一体化 和区域协同发展新格局

### 第十九章 加快推进新型城镇化发展

以促进农民工融入城镇为核心，加快集镇培育发展和县城建设为重点，加快形成城乡一体化发展，推进新型城镇化进程，走以人为本，四化同步、优化布局、生态文明、传承文化的特色新型城镇化道路。

#### 专栏 14 武定县“十三五”新型城镇化主要目标

到 2020 年，城镇化水平稳步提高，城镇化率达 42% 左右；基础设施明显夯实，城市供水普及率、生活污水处理率、生活垃圾无害化处理率、燃气普及率分别达到 100%、90%、100% 和 85%，县城城市道路达到 50 公里，人均城市道路面积达 10 平方米以上，绿地率 30% 左右，人均公园绿地面积 10 平方米左右；建设城市地下综合管廊 5 公里；人居环境不断提升，乡镇、行政村公厕覆盖率达 100%，乡镇污水处理和自来水供水设施实现全覆盖。

#### 第一节 优化城镇空间布局和形态

以城镇群作为新型城镇化发展的主体形态，有序推进城镇发展，实施“强化中心、构造支点、区域联动”的空间战略，强化县城和中心集镇的集聚作用，构建空间发展的多元支点，引导人口向县城、中心城镇集聚，促进各级城镇协调发展。形成“一主、一次、一带、四轴、多支点”空间结构的县域城镇体系。“一主”：县城中心城区，在县域发展中起着重要的引领带动作用，增强自身的辐射力、承载力和集聚力，强化其县域核心地位，成为全县发展的增长极核。“一次”：把猫街发展成为县域次中心城镇。“一带”：依托金沙江流域，建成旅游、生物、水电、物流一体的生态产业经济带。“四轴”：依托京昆高速公路、国道 108 线、武定 - 己衣公路、白路 - 环州 - 东坡公路发展轴和经济带。“多支点”：高桥、插甸、白路、己衣、环州、东坡、田心、发窝构成县域经济发

展的支点。

优化县城布局。紧紧围绕“打造昆明后花园，建设园林生态宜居城市”的目标，优化县城空间布局，结合武定县城“四面环山、两水穿城”的空间格局特征，采取集中型发展模式，形成“一心四轴六区”的城市空间结构。县城发展中心，以居住、行政办公、商业、商务、金融为主的综合功能中心。两纵两横城市发展轴，狮山大道发展轴、武禄大道发展轴和北城大道发展轴、大坪子工业园区至喜鹊窝温泉旅游度假小镇规划内1号道路发展轴。六区，老城区、北部新区、东部新区、南部新区、物流区和休闲度假区，老城区和休闲度假区为优化挖掘城乡建设用地增减挂钩试点区域，北部新区、东部新区、南部新区和物流区为城市建设新区。着力将武定县城构建为东有园区拉动、西有旅游度假带动、南有产业支撑、北有武定禄劝同城效应支持的生态宜居县城。

### 专栏 15 武定县“十三五”城镇体系功能

1. 商贸主导型城镇：狮山镇。主要发展商贸、物流、旅游服务。
2. 工业主导型城镇：猫街、插甸。主要利用矿产资源及便利的交通优势，承担工业园区服务职能。
3. 三农服务型城镇：包括高桥、白路、环州、东坡、田心、发窝6个三农服务型城镇，主要利用农业资源条件，发展农产品转运、交易等产业，服务周边农村地区。
4. 旅游主导型城镇：万德、己衣镇。规划主要依托金沙江、万德土司府、己衣大裂谷及民俗风情资源发展旅游业，万德、己衣主要承担旅游服务职能。

## 第二节 加强城镇化区域协调和规划引导

按照县域层面构建开放的城镇体系结构并主动融入周边发展，引导区域内部各级城镇“竞合”发展的思路，构建科学合理的规划体系，强化规划监管。

进一步完善城乡规划体系。坚持体现尊重自然、顺应自然、天人合一的理念，按照让城市融入大自然，让居民望得见山、看得见水、记得住乡愁的规划要求，发挥新型城镇化规划和城乡规划对城乡建设的引领作用，完善城乡规划的编制体系，加强县城小城镇及村庄规划的编制引导，从人口、经济、城乡发展空间、发展用地、基础设施、公共服务、生态建设等方面进行统筹协调，把城市和乡村作为一个整体，统筹规划、合理布局、协同推进。加强城市空间开发利用管制，合理划定城市“三区四线”。做好“四规合一”与其他发展规划的有效衔接，增强各类相关规划对促进新型城镇化

# 县域城镇空间规划图

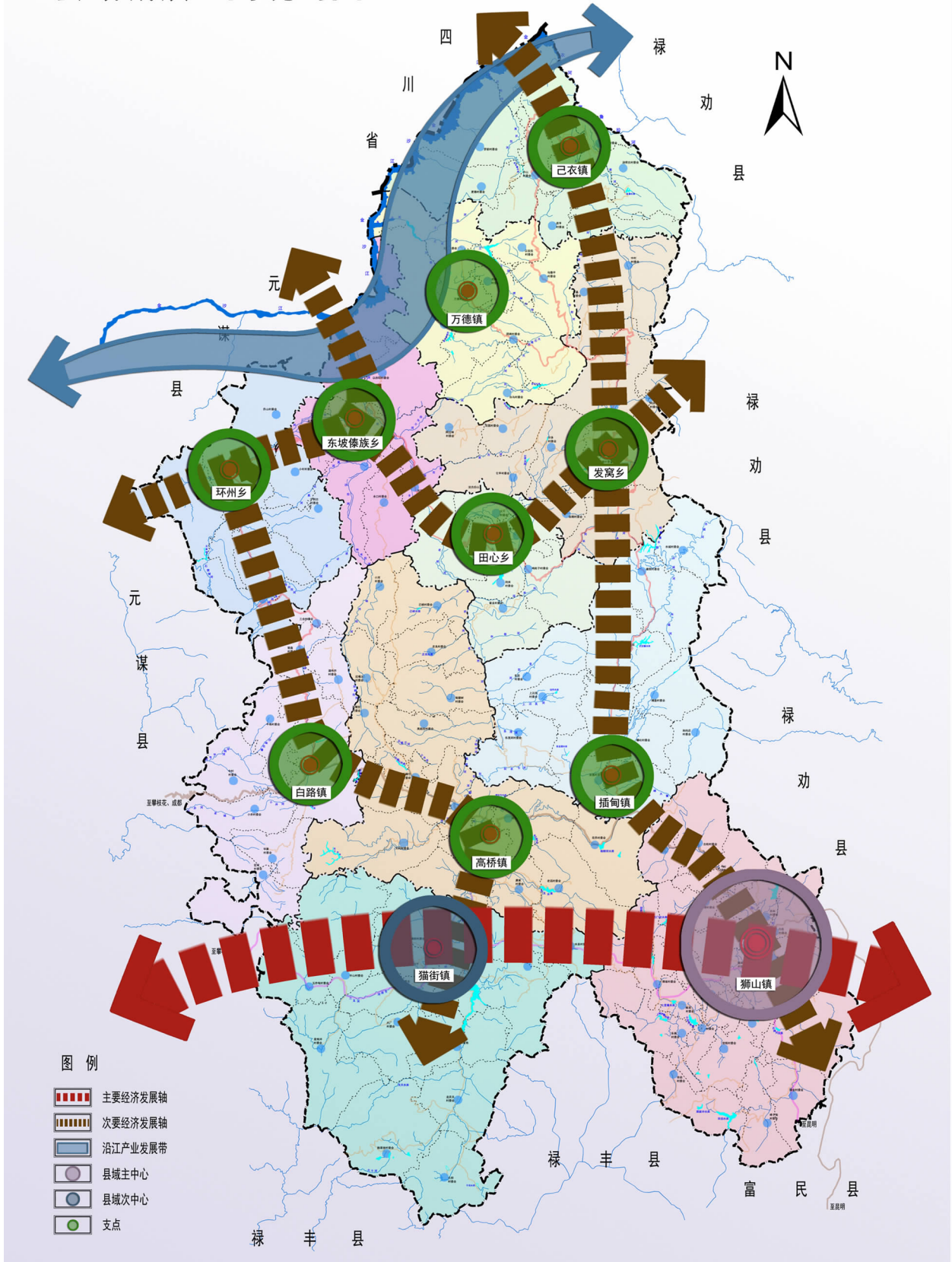

# 县城中心城区功能结构规划图

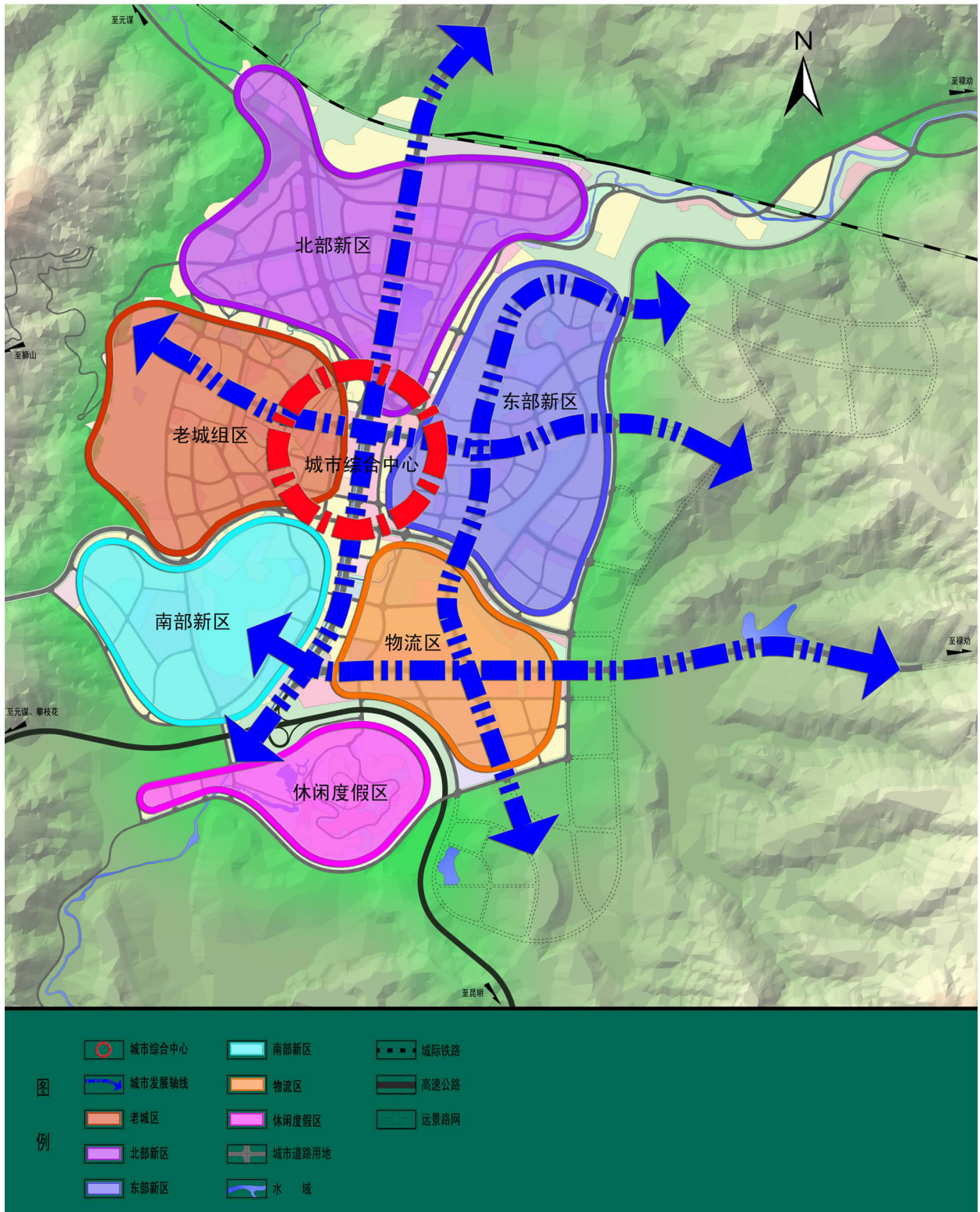

持续健康发展的协同性和引导合力。

强化城乡规划监督管理。规范规划各项工作程序，加强城市规划编制、审批和实施的管理。着力提高规划编制的科学性与公平性，完善城市规划的工作程序，充分发挥规划委员会作用，健全城乡规划管理的决策、执行、监管、奖惩机制。加强信息化技术支撑，开展“地理信息系统和规划信息化管理平台试点”、“数字化城管建设试点”等工作，建设适合武定城镇规划、建设与管理工作的数字化系统。切实维护规划的严肃性和权威性，全面提升城乡规划及实施的质量和水平。

加强历史文化名镇名村和风景名胜区保护与监管。强化地域、历史、民族文化特色，加强历史文化名镇名村和狮子山省级风景名胜区的保护与发展，保护与传承民族文化，建设生态环境良好、文化内涵丰富、风貌特征鲜明的特色城镇，严格保护现有历史文化名镇名村，推进历史文化名镇名村的发展，依法依规保护和建设好风景名胜区。

### 第三节 强化城镇土地利用空间管控

科学构建生活、生产、生态空间，转变城镇发展方式，引导山地城镇建设，加大低丘缓坡综合开发试点项目实施力度，科学划定城市开发边界，合理控制城镇城区规模，加强工业园区管控，加大地下空间开发力度，挖掘存量用地潜力，协调城镇发展中的人地关系，提升城镇化发展质量和水平。将城市商业网点规划纳入城镇规划体系，产业园区商业服务设施与园区同规划同建设，适当放宽仓储物流项目容积率管控指标，确保流通服务设施项目用地。严格保护坝区耕地资源，统筹安排城乡建设用地，探索现行农村土地管理制度对城乡要素流动的制约，优化土地空间利用格局，提高城镇化健康发展的空间保障能力，完善节约集约用地，促进城镇化转型。

### 第四节 加快推进“五个一体化”发展

逐步突破城乡“二元”结构体制机制，促进城乡各种资源要素优化配置，建立健全城乡基本公共服务均等化体系，统筹城乡基础设施建设和城乡发展规划，推动城乡经济社会融合发展。

推动城乡规划一体化。坚持城乡一体、融合发展的原则，改变以往重城市轻农村规划、城乡规划互相割裂的现象，经济社会发展、城乡建设、土地利用、生态环保等从城到乡的全域规划理念，优化城乡、居住建设、产业发展、农田保护、生态保护等空间布局和公共基础设施配置，构建一体化的城乡发展规划编制、实施和管理体制，城镇建设

与新农村建设良性互动。

统筹城乡基础设施一体化。统筹城乡基础设施布局和建设，加快基础设施向农村延伸，强化城乡基础设施连接，推动水电路气等基础设施城乡联网、共建共享。结合县域城镇体系和村庄布点实际情况，以农村道路、饮水安全、清洁能源、环境整治、信息畅通为重点，继续实施农村公路通达通畅、饮水安全、山区“五小水利”、清洁能源、环境整治、危房改造和地震安居、电网升级改造等工程。推进城镇交通、通信、供水、供电、供气、垃圾及污水处理等基础设施向农村延伸覆盖，加快城乡基础设施一体化进程。

产业发展一体化。依托城乡基础设施建设一体化，围绕县域重点产业选择和发展目标，在突出县城重点产业园区规划建设的同时，科学确定重点镇、中心村的功能和产业定位，形成以县城为龙头、重点镇为支撑、重点村为基地连接的城乡产业一体化发展格局。紧密结合扶贫综合开发，把贫困地区产业扶贫放在首要位置，打造一批绿色食品加工型、商贸物流型、乡村旅游接待型、民间工艺制造型等名优特色小镇，促进城乡产业互动发展。

推进城乡要素市场一体化。在加快建立城乡统一的人力资源、建设用地和面向“三农”金融市场的同时，通过维护农民要素权益，保障农民工同工同酬，保障农民公平分享土地增值收益，完善农业保障制度，鼓励社会资本投向农村，加快户籍制度改革，稳步推进城镇基本公共服务常住人口全覆盖，建立财政转移支付同农业转移人口市民化挂钩机制等政策措施，促进城乡各种资源要素的合理流动和优化配置，不断增强城市对农村的带动作用 and 农村对城市的促进作用，缩小城乡、工农和地区的差距，使城乡经济社会实现均衡、持续、协调发展。

推进城乡基本公共服务一体化。坚持均衡共享原则，合理配置基本公共服务资源，不断缩小基本公共服务水平差距，推动城乡基本公共服务资源由按行政区配置向按区域人口、经济分布转变。按照高起点、标准化的要求，推动优质幼儿园和早期教育服务中心的合理布局，统筹推进城乡义务教育均衡发展。加强区域医疗中心建设，优化城乡医疗卫生资源配置，提高医疗卫生资源的利用率。健全县级医院、乡镇卫生院和村卫生室为基础的三级医疗卫生服务网络。建立完善城乡突发公共事件卫生应急体系，改善疾病预防控制和妇幼保健的设施条件。建立健全适应城乡各类劳动者不同需求的公共服务就业体系，建成县乡就业和社会保障服务中心，加强县乡各类文化馆（站）、广播电视台（站）、体育场所、互联网等公共文化信息服务点和卫星接收设施公共服务管理系统等文化体育设施建设。整合乡镇各类资源，组建集多种活动于一体的乡镇综合文化站。大力发展健康服务业，促进老年病、康复和护理专业的发展。加快城乡居民养老设施建设，构建农村社会养老服务体系。

提升城乡人居环境。深入实施城乡人居环境提升行动，在城镇全面实施“四治三改一拆一增”，“四治”即：治乱、治脏、治污和治堵，“三改”即：改造旧住宅区、改造旧城区和改造城中村，“一拆”即：拆除违法违章建筑，“一增”即：大面积增加城镇绿化；在农村全面开展“七改三清”环境整治行动，“七改”即：改路、改房、改水、改电、改圈、改厕和改灶，“三清”即：清洁水源、清洁田园和清洁家园，把城乡建设成为环境优美、生活舒适的居住地。

## 第五节 加快推进新农村建设

坚持因地制宜、分类指导、突出重点、统筹协调等原则，强化规划引领作用，突出特色，加快提升农村基础设施水平，加强农村人居环境整治，推进城乡基本公共服务均等化，提升农村社会文明程度，全面改善农村的生产生活条件，建设美丽宜居新农村。

科学统筹村庄规划。完善县域村镇体系规划和村庄规划，强化规划的科学性和约束力。以节约用地、促进居住集中、提高基础设施共享性和改善人居环境为目标，按照规划建设层次分明、规模适度、功能完善、环境优美的“县城—集镇—中心村—自然村”四级城乡村落体系，打破城乡分隔、行政区划分割的空间形态，突出山水特色，体现民族风情，打造天蓝、山绿、水清、村美的生态环境，科学编制村庄规划，逐步形成区域协作、城乡一体、各具特色、联动发展的城乡发展新格局。到2020年，力争全面完成自然村的新农村建设规划。

加强农村基础设施建设。按照“生产发展、生活宽裕、乡风文明、村容整洁、管理民主”的总体要求，以提升农民生活品质为根本，以推进村庄环境整治为重点，以展现农村生态魅力为特色，以新农村试点示范村建设为载体，切实加强以村庄道路、农村水利、电网改造升级、宽带网络等为重点的农村基础设施建设。通过政府扶持、群众自建、社会参与，着力建设秀美、富裕、魅力、幸福、活力的美丽乡村，加快推进一批生态文明、舒适宜居的美丽村庄建设，开创城乡共同繁荣新局面。

## 专栏 16 美丽乡村重点工程

**秀美乡村：**以村容美、生态美、庭院美、身心美、生活美和人与自然和谐、经济与社会和谐、家庭邻里和谐、党群干群和谐的“五美四和谐”为总体要求，加快推进一批美丽乡村示范村、重点中心村和特色村建设，实施一批人居环境提升、农村危房改造及地震安居等工程。

**富裕乡村：**以实现农民的共同富裕为目标，实施一批美丽乡村人才建设、农民收入提升和农村产业培育等工程。

**魅力乡村：**以彰显民族文化和地方特色，提升乡村生态环境和壮大休闲农业为目标，实施一批民族特色村寨保护、民族文化挖掘保护和传承等工程。

**幸福乡村：**以设施完善、环境优美、生活便利、安居乐业、文明和谐为目标，实施一批乡村基础设施建设、农村基本公共服务提升和社会保障等工程。

**活力乡村：**以建设新乡村、树立新风尚、发展新产业、实现新跨越为目标，实施一批文化信息资源共享惠民、七彩云南全民健身和基层组织建设等工程。

整治乡村环境。围绕建设山水田园一幅画、城镇村落一体化的美丽武定，打造山清水秀、环境优美、生态宜居、安全舒适、高效便利的乡村人居环境。加强农村环境整治，实施乡村环境基础设施、卫生清洁、绿化美化工程。全面治理村镇环境卫生“脏、乱、差”问题，加强乡村环卫设施建设，建立完善乡村环境卫生管理体制机制。大力推广使用有机肥和高效、低毒生物农药，有效治理农业面源污染，建设“田园美、村庄美、生活美”的生态文明、美丽宜居村庄。

## 专栏 17 提升乡村人居环境工程

**乡村环境基础设施建设工程：**实施乡镇生活污水、垃圾无害化处理建设，加大对传统旱厕的改造力度，在乡镇政府所在地、中心村社、集贸市场、旅游景区（点）公路沿线等区域建设无害化卫生公厕。

**乡村环境卫生清洁工程：**按照“乡风文明、村容整洁”的要求，着力开展“六乱”整治和“六有”建设：即整治房屋乱搭乱建、垃圾乱倒、人畜粪便乱堆、畜禽乱跑、柴草乱放、污水乱排；有村庄建设规划、有垃圾收集房或填埋场、有配套垃圾收集工具和车辆、有卫生公厕、有卫生保洁员、有卫生管理制度。

**乡村绿化美化工程：**实施集镇沿街临巷公共绿化、居住区和通村道路两旁进行植树绿化工程，积极引导群众在房前屋后和空闲地带栽植花卉树木，不断提高乡村绿化率，全面提升农村人居环境。

积极探索建设农村综合体（农村综合社区）。按照“城镇化、农业产业化”互动、统筹城乡一体化发展战略要求，围绕农民安居乐业，依托“美丽乡村”示范村建设，以



城镇周边为重点，科学规划，积极探索建设一批农村综合体，努力建设聚居适度、产业优化、功能完善、城乡融合、环境优美、管理民主、社会和谐的新型农村社区，积极构建县城、中心镇、农村综合体和美丽乡村相协调的新型城乡体系，尽快形成城乡统筹、产村相融、新型城镇化和新农村建设双轮驱动的城乡一体化发展新格局。

## 第二十章 加强城镇基础设施建设

尊重城市发展规律，以水定城，统筹空间、规模、产业三大结构，统筹规划、建设、管理三大环节，统筹改革、科技、文化三大动力，统筹生产、生活、生态三大布局，统筹政府、社会、市民三大主体，加快推进城镇基础设施建设，着力打造智慧城市和特色城镇，不断提升城镇环境质量、人民生活质量、城镇竞争力，建设和谐宜居、富有活力、各具特色的现代化城市和城镇。

### 第一节 完善城市道路网络及停车场建设

加强街区的规划和建设，分梯级明确新建街区面积，推动发展开放便捷、尺度适宜、配套完善、邻里和谐的生活街区。新建住宅要推广街区制，原则上不再建设封闭住宅小区；已建成的住宅小区和单位大院要逐步打开，实现内部道路公共化，解决交通路网布局问题，促进土地节约利用。树立“窄马路、密路网”的城市道路布局理念，加快城区道路建设，打通重要交通节点，抓好停车场地建设，加快形成主、干、支、小区道路四级网络，打通“丁字路”“断头路”，加快永武高速公路联络线、环城西路、镇中路、文化路、北城大道、武禄大道等重点工程建设，实现县城道路循环通畅。加强公共交通场站和配套设施建设，加快完善城市道路网络，强化城市支路网、街巷微循环系统和疏堵工程建设，避免城市断头路。加快城乡结合部和城市出入口道路的统一规划、统筹建设和改造，搞好城市干支路网、快速路网和干线公路的衔接，提高道路通行能力。加强交通标志、标线、隔离设施及信号控制、电子监控、交通诱导等智能交通设施建设，城市旧城改造和新城建设同步推进充电站、充电桩等新能源汽车充电设施建设。积极采用单行道路方式组织交通，加强自行车道和步行道系统建设，倡导绿色出行。合理配置停车设施，鼓励社会参与，放宽市场准入，逐步缓解停车难问题。完善路段、路口交通组织设计。根据城市发展对停车需求的远景目标，在城市规划修编中做好城市停车场的规划布局，采取“政府出地、市场出资、公私合作”等模式推进建设。

# 县城中心城区总体规划图

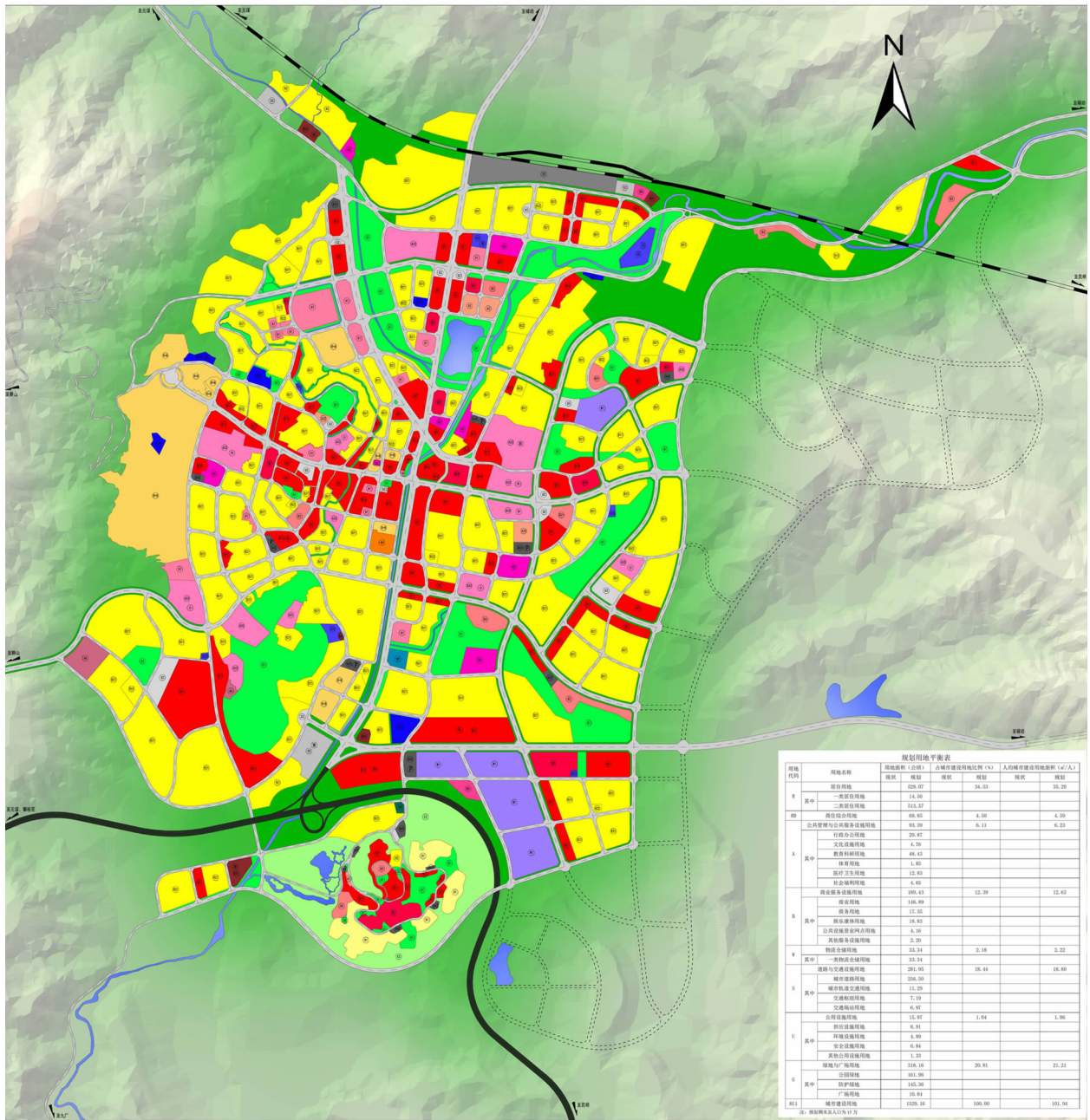

图例

- ① 一类居住用地
- ② 二类居住用地
- ③ 行政办公用地
- ④ 文化设施用地
- ⑤ 教育科研用地
- ⑥ 体育用地
- ⑦ 医疗卫生用地
- ⑧ 社会福利用地
- ⑨ 商业用地
- ⑩ 商务用地
- ⑪ 娱乐康体用地
- ⑫ 公共设施营业网点用地
- ⑬ 其他服务设施用地
- ⑭ 一类物流仓储用地
- ⑮ 城市轨道交通用地
- ⑯ 交通枢纽用地
- ⑰ 交通场站用地
- ⑱ 供应设施用地
- ⑲ 环境设施用地
- ⑳ 安全设施用地
- ㉑ 其他公用设施用地
- ㉒ 公园绿地
- ㉓ 防护绿地
- ㉔ 广场用地
- ㉕ 水域
- ㉖ 城际铁路
- ㉗ 高速公路
- ㉘ 远景路网
- ㉙ 特殊用地

## 第二节 加强城市地下管廊设施建设

充分认识地下综合管廊在优化和集约利用地下空间资源，避免频繁重复破路，有效保障地下管线安全畅通运行方面的重大意义，要在完成城市地下管线普查工作的基础上，建立城市地下管线信息管理系统、科学合理编制地下管线规划。坚持以“政府主导、社会参与，规划先行、统筹建设，因地制宜、市场运作，强化管理、消除隐患”的原则，切实加强城市地下管线规划建设、管理维护和应急防灾工作，进一步优化城市地下空间开发利用，不断提高城市地下管线建设管理水平。在完成城市地下管线普查工作的基础上，建立城市地下管线信息管理系统，科学合理编制地下管线规划，有序推进电力、通信、广电、给排水、热力、燃气等地下管网建设，加快实施既有路面城市电网、通信网络架空线入地工程。地下综合管廊建设依据相关标准有序开展，科学合理确定综合管廊建设规模和地点，精心组织综合管廊设计，合理安排入廊管线。城市新区、各类园区、成片开发区域新建道路必须同步建设地下综合管廊，老城区要结合河道治理、道路整治、旧城更新、棚户区改造等，逐步推进地下综合管廊建设。加快城市易涝点改造，推进雨污分流管网改造与排水和防洪排涝设施建设。加强供水管网改造，降低供水管网漏损率。积极探索地下综合管廊的投融资、建设维护、定价收费、运营管理等模式，提高综合管廊建设管理水平。到2020年，力争完成城市地下老旧管线改造。

## 第三节 推进海绵城市建设

积极争取国家和省海绵城市建设试点，编制与经济社会发展相适应的海绵城市建设3年滚动规划和年度建设计划，充分利用自然山体、河湖湿地、耕地、林地、草地等生态空间，建设海绵城市，提升水源涵养能力，缓解雨洪内涝压力，促进水资源循环利用。鼓励单位、社区和居民家庭安装雨水收集装置。大幅度减少城市硬覆盖地面，推广透水建材铺装，大力建设雨水花园、储水池塘、湿地公园、下沉式绿地等雨水滞留设施，让雨水自然积存、自然渗透、自然净化，不断提高城市雨水就地蓄积、渗透比例。

## 第四节 加快发展城市燃气

紧紧抓住中缅天然气管道建设这一重大历史机遇，以天然气利用政策和市场为导

向，创新体制机制，加快建设和完善天然气管网和配套设施，积极开拓天然气利用市场，扩大天然气利用规模，推进天然气利用领域协调发展。建立健全天然气利用发展的政策体系和管理、运行体制，规范天然气建设和经营秩序，着力构建统一协调、互联互通、资源共享、调度有序、结构合理、安全稳定的天然气利用体系。同时规范液化石油气的运行管理，加快液化石油气对乡镇和农村的延伸发展，为天然气基础设施不能覆盖的乡村提供清洁能源保障。到2020年，城市（县城）燃气普及率达85%。

## 第五节 加强城市安全保障设施建设

建立健全城镇防灾减灾体系和供气突发事件应急处置与救援体系，科学安排危险区域生产生活设施的合理避让，提高应急能力和抗风险能力，积极推进城市无障碍设施建设和管理。完善城市应急管理体系，加强防灾减灾能力建设。着眼抵御洪涝、干旱、地震、山体滑坡等自然灾害，完善灾害监测和预警体系，加强城市消防、燃气、防洪、排水防涝、抗震等设施 and 救援救助能力建设，提高城市建筑灾害设防标准，合理规划布局和建设应急避难场所，强化公共建筑物和设施应急避难功能。完善突发公共事件应急预案和应急保障体系。加强灾害分析和信息公开，开展市民风险防范和自救互救教育，建立巨灾保险制度，发挥社会力量在应急管理中的作用。在规划、设计、施工和验收过程中把无障碍相关内容作为重点进行审查和验收，积极推进城市道路、公共场所、公共建筑等无障碍设施建设。

## 第六节 加快城市园林绿化步伐

推进城市绿色发展，深入开展园林城市创建活动，不断提高城镇绿化建设和管理水平。按照“生态优先、科学发展，量质并举、功能完善，因地制宜、资源节约，政府主导、社会参与”的原则，以创建省级和国家级园林城市为抓手，完善城市绿地系统规划，推进城市绿线划定工作，严格绿线管控。在积极拓展城市绿量的基础上，进一步均衡绿地分布，加强城市中心区、老城区的园林绿化建设和改造提升。紧密结合城市居民日常游憩、出行等需求，加快公园绿地、居住区绿地、道路绿化和绿道建设。继续推广节约型园林绿化，不断完善绿地系统综合功能。以保护城市规划区内水系、山体、湿地、林地等自然生态资源为依托，统筹城乡绿化发展。明确城市政府责任，强化政府在资源协调、理念引导、规划控制、财政投入等方面的作用，鼓励民间资本通过政府购买服务的形式进入园林绿化的运营和养护，提升社会公众在园林绿化规划、建设和管理各个方面的参与度，实现全民“共建共享”的和谐发展。到2020年，城市

人均公园绿地面积达 14 平方米，建成区绿化覆盖率达 36%，绿地率达 32%。

## 第七节 加快实施城镇生活垃圾无害化处理

努力构建城乡一体化的生活垃圾无害化处理工作机制，以建设生态、循环、可持续的垃圾处理系统为宗旨，遵循减量化、资源化、无害化原则，着力构建城乡统筹、结构合理、技术先进、能力充足的生活垃圾处理体系和政府主导、社会参与、县级统筹、属地负责的生活垃圾管理体系。加强垃圾填埋场环境污染控制，加强渗滤液处理设施建设，确保生活垃圾渗滤液全部实现达标排放，进一步规范填埋、压实、覆盖等作业方式，节约集约使用填埋库容，重点完善垃圾收运系统、规范填埋作业，完善生活垃圾中转站和基本的收运设施，提高无害化处理水平和处理率，城市生活垃圾无害化处理率达 100%，加大乡镇和农村的生活垃圾处理设施建设，积极探索城乡一体化的生活垃圾无害化处理工作机制。

## 第八节 创新城市管理方式

以城市管理现代化为指向，以理顺体制机制为途径，将城市管理执法体制改革作为推进城市发展方式转变的重要手段，与简政放权、放管结合、转变政府职能、规范行政权力运行等有机结合，构建权责明晰、服务为先、管理优化、执法规范、安全有序的城市管理体制，推动城市管理走向城市治理，促进城市运行高效有序，实现城市让生活更美好。

# 第二十一章 建立产城融合发展体制机制

打破传统产城分离的发展模式，树立功能复合理念，坚持产业和城镇“良性互动”、“双轮驱动”，走产城融合发展之路，把产业作为城镇发展的支撑，把城镇作为产业发展的载体，以产兴城、以城促产，相互依托、相互促进，实现资源优化配置，促进城镇集约发展。

## 第一节 优化产城融合发展布局

坚持将规划引领作为推进产城融合的第一抓手，加快优化产城融合发展的规划布局，注重产业特性、人口特征、城镇特色，注重产城之间的融合互补，探索推进城镇、产业、

土地、林地、环保等规划“多规合一”的管理运行机制。分功能片区强化城市设计和规划管理，突出文化特色，保护生态环境，塑造城市风貌，提升空间品质，打造宜居宜业宜游城镇。

## 第二节 促进产业和城镇融合发展

协调推进城镇与产业发展，着力完善产业园区管理运行体制，做到园区与城镇有机结合、相互促进。对于污染较小或无污染的高新技术产业园区，把产业园区纳入城镇总体规划，作为城镇新区进行规划建设，以产业园区的建设促进城镇新区扩展，实现产城融合发展。逐步把更多的城市功能、公共服务植入园区，不断丰富园区城市功能，努力提高园区承载能力和综合服务功能。

## 第三节 打造产城融合试验示范区

积极推进以户籍、土地管理、农村产权、行政审批等制度为重点的配套改革，为产城融合发展提供制度保障。通过简政放权，激发市场和企业活力，创新产业园区发展模式，完善产业发展的引导机制，促进就业创业，为产城融合发展提供强劲动力。创新多元化城市投融资模式，整合存量金融资源，盘活非经营性国有资产，规划发展城市投融资主体，提高产城融合的可持续发展能力。力争到 2020 年，基本建成与滇中城市经济圈一体化发展相适应的综合交通、供水、城镇、能源、通信、公共服务等基础保障体系，重点产业园区及配套设施建设基本完成，主导产业初具雏形，产城融合发展有效推进。

# 第二十二章 推进军民融合发展

按照统筹经济和国防建设，实现富国和强军相统一的要求，实施军民融合发展战略，把国防建设融入国民经济和社会发展之中，形成全要素、多领域、高效益的军民融合发展格局。

## 第一节 全力推动军民融合发展

积极推进经济建设与国防建设协调发展、平衡发展、兼容发展。坚持把国防教育纳入全民教育总体规划，充分发挥爱国主义教育基地的作用，把国防教育作为精神文明

建设的重要内容，广泛开展“八一建军节”、“全民国防教育日”、“九一八”鸣响防空警报等活动，加强国防宣传教育工作，全面普及国防知识。积极开展爱国主义教育活动，加强初高中学生军事训练，以“少年军校”、“少年警校”、“夏令营”等形式对青少年开展丰富多彩的国防教育活动，增强人民群众特别是青少年的国家意识、国防意识、民族意识。加强征兵工作，把征兵工作纳入政府工作绩效考核体系，刚性落实征兵政策法规，研究制定公民拒服兵役处罚刚性措施，广泛动员适龄青年和鼓励大中专学生应征入伍，为部队输送优秀兵员。加强军地应急指挥体系建设，进一步建立和完善军地联合应急队伍，加强民兵应急力量建设，全面提升军地对突发状况的应对、处置和保障能力。驻武部队要积极参与应急抢险救援、处置突发事件和支持地方建设。完善军地保障体系，地方政府积极协助部队实行后勤保障社会化改革，建立健全粮油、医疗、装备维修等社会化保障制度，进一步推进军粮供应军民融合式发展，构建军民融合保障体系，实现军队保障资源与社会保障资源的双向转化、双重利用、互利共赢。加强国防设施的保护，并积极支持国防建设和部队建设，继续推进人武部搬迁新建工作，实行以奖代补政策，下大力解决人武部搬迁新建选址难、立项难、开工难、推动难的问题。着眼统筹优化和科学配置训练保障资源，抓好民兵综合训练保障体系建设，探索创建联储、联供、联保、联训保障新模式。强化军民结合、寓军于民意识，建立起以政府为主导、以市场为基础的体制机制。积极探索新形势下军民结合、寓军于民的新途径、新方法，在经济、科技、教育、人才等领域实行融合式发展，不断巩固和发展同呼吸、共命运、心连心的新型军政军民关系，努力开创经济社会与国防军队建设协调发展新局面。

## 第二节 积极推动双拥共建活动

继续发扬拥军优属、拥政爱民的光荣传统，坚持围绕中心、服务大局，深入扎实做好双拥共建，营造军爱民、民拥军，“军民鱼水一家人”的社会氛围，为国防建设和地方经济发展创造良好的社会环境。切实做好军转干部、退役士兵和军队退休干部接收安置工作，认真落实好拥军优属各项政策措施，严格按照各类优抚对象抚恤金和增幅标准，为重点优抚对象按时足额发放抚恤定补金，保障优抚对象的生活水平与本地经济发展水平同步提高。建立重点优抚对象抚恤补助自然增长机制，建立义务兵家属优待金稳定增长机制，刚性落实义务兵家属优待金。切实解决好烈士家属、牺牲病故军人家属、残疾军人、老复员军人、现役军人家属的实际困难，努力消除广大官兵的后顾之忧，提高优抚工作的精细化管理水平，不断提升优抚对象的荣誉感、自豪感。驻武部队要积极参与扶贫帮困和爱民服务活动，主动参与新农村建设。全面推进军民深

度融合发展，创建双拥模范城建设，进一步完善军地共建工作机制，形成军地协调、齐抓共管的强大合力。不断丰富军民共建内容，拓宽军民共建领域，形成军地双方广泛联系、相互促进、共同进步，不断提升双拥工作水平，全面加强军政军民团结，切实巩固军爱民、民拥军的生动局面。



## 第七篇 全面推进幸福武定建设

### 第二十三章 办好人民满意教育

优先发展教育事业，按照育人为本，促进公平的原则，合理配置教育资源，坚持“学前教育促扩张，义务教育促均衡，普通高中提质量，职业教育上水平”的发展思路，全面推进教育综合改革，促进教育规模、结构和质量协调发展，逐步实现基本公共服务均等化。到2020年，全县义务教育实现基本均衡，普及高中阶段教育，主要劳动年龄人口人均受教育年限提高到11.2年，新增劳动力平均受教育年限提高到13.5年，教育发展总体水平居全州先进行列。

#### 第一节 推动教育协调发展

以推动教育协调发展为导向，大力发展学前教育，巩固提高义务教育，加快普及高中教育，稳步发展高等教育，积极发展终身教育，加快发展民族教育，鼓励发展民办教育，全面提升教育事业发展水平。

加快普及学前教育。把学前教育布局规划纳入城镇、社会主义新农村建设规划，建立政府主导、社会参与、公办民办并举的办园体制，大力发展公办幼儿园，积极扶持发展普惠性幼儿园、民办幼儿园，新建、改扩建安全适用的幼儿园，改善保教条件。实施学前教育三年行动计划，重点支持农村和城镇的学前教育，解决幼儿入园难的问题。逐步完善县、乡、村三级学前教育网络，强化安全监管，加强保教管理，合理配置幼儿园保教人员，推动城乡学前教育全面发展，加快提高学前教育发展水平。

以提高教学质量为重点，实施中小学理科教学质量提升计划，深化课程和教学改革，开齐开足国家课程，开设具有民族特色的地方课程和学校课程。依法保障农业转移人口和其他进城务工人员随迁子女平等接受义务教育的权利。切实解决“大班额”、“大校额”问题。依法履行控辍保学职责，降低辍学率。建立健全农村留守儿童关爱服务机制。保障女童入学。

均衡发展义务教育。适应扶贫开发、生态移民、城镇化建设等需要，合理规划和调整学校布局，均衡配置教育资源。大力推进义务教育学校标准化建设，加强农村薄弱校

舍建设，推进义务教育学校标准化，全面改善义务教育薄弱学校基本办学条件，缩小城乡差距和校际差距。因地制宜保留并办好必要的村小学和教学点，提高办学质量，逐步缩小城乡教育差距，促进教育公平。加大寄宿制学校建设和管理，解决好留守儿童上学问题。切实抓好初中阶段教育巩固率，降低辍学率。依法保障流动人口子女、搬迁移民子女、新建小区居民子女接受义务教育的权利。加强特殊教育发展，让残疾儿童和其他青少年一样接受教育。加强对中小学生地震应急避险和应急救护知识的教育。

提高普通高中教学质量。加快普通高中阶段教育发展，加强民族地区教育基础薄弱县普通高中建设，不断改善办学条件，扩大办学规模。扩大优质教学资源，按国家规定标准配齐图书、实验室、教学仪器设备，提升教育教学质量，实现普通高中规模、质量、效益协调发展。全面深化课程改革，落实国家课程方案，加强选修课程建设，推行选课走班。强化基础知识和基本技能训练，加强理科课程和实验课教学，开展研究性学习、社区服务和社会实践，促进学生全面而有个性发展。全面实施普通高中学业水平考试和综合素质评价。推动普通高中多样化特色化发展，鼓励举办综合高中。

加快发展中等职业教育。适应培养创新创业人才和培育新型职业农民要求，加强职业高级中学建设，保障并改善基本办学条件。深化中等职业教育改革，实施现代职业教育质量提升计划、优质特色学校建设等项目，提升职业学校办学水平。加强校企合作，推进产教融合，择优扶持发展民族优秀传统文化、现代农业等优势特色专业。推进中等职业教育毕业生升学考试制度改革，构建中职—高职—应用型本科升学“立交桥”，打通和拓宽技能型人才培养发展通道。

### 专栏 18 教育发展目标

学前教育：学前一年毛入园率达 97%，学前三年毛入园率达 80%。

义务教育：小学适龄儿童入学率 100%，巩固率 99.95%，小学毕业生升学率 100%；初中入学率 99.92%，巩固率 95% 以上，初中毕业生升学率 92%；三类残疾儿童少年入学率达 95% 以上。

高中阶段教育：普通高中阶段毛入学率达 90%，中等职业教育在校生 1200 人左右。

积极发展继续教育。建设以卫星、互联网等为载体的远程开放教育及服务平台，加强涉农专业、课程和教材建设，开展学历与非学历继续教育。依托现有教育资源，创新开展农村劳动者的继续教育，提高劳动者受教育年限和水平。利用广播电视、开放大学、高校继续教育优质资源，建成以现代信息技术为载体的远程开放继续教育公共服务平台，加强继续教育。到 2020 年，建立完善满足学习者个性化需要的终身教育体系，形成全民学习、终身学习的学习型社会，从业人员继续教育年参与率达 50%。

## 第二节 加强学校基础设施建设

科学规划、统筹安排、均衡配置，着力推进义务教育学校标准化建设，加快实施“改薄”项目，使全县中小学生均占地面积、生均校舍面积、师资、教学仪器设备、图书、体育场和绿化美化面积等指标基本达到国家标准。基本建成与深化课程改革，实施素质教育相适应的现代化图书馆建设、管理和服务体系。扩大农村学前教育资源，重点支持少数民族、边远贫困地区充分利用社会资源，办好乡镇和村级幼儿园。改扩建农村学校寄宿设施，改善农村学生特别是留守儿童寄宿条件，满足广大农村儿童就学需求。加快优质高中的建设步伐，增加优质高中学校数量，扩大优质学校办学规模。进一步落实职业教育发展政策，加强职业教育基础能力、实训基地和骨干专业建设，扩大职业学校办学规模，提升办学水平和服务经济社会的能力。

## 第三节 提高教师队伍素质

严格实施国家教师资格制度，创新完善教师补充长效机制。加强中小学教师和校长全员培训工作，培养培训优秀校长、骨干教师和学科带头人，重点提高农村中小学教师素质。加强教育科研工作，提高教育教学质量。加大农村学前教育师资培训力度，培训、培养一批农村幼儿园园长和骨干教师。做好农村义务教育学校特岗教师招聘、管理和使用工作。加强职业教育师资队伍建设，提高“双师型”教师比例。不断改善教师的工作、学习和生活条件，吸引优秀人才从事教育事业。实施好教育信息化工程，加强统筹规划，做好教育云平台建设，中小学全面建成“三通两平台”，营造学习者个性化学习需求的教育信息化环境，促进教育内容、教学手段和方法的现代化，促进优质教育资源普及共享。

## 第四节 完善学生资助体系

认真落实国家资助政策。进一步完善政府主导、社会参与、各方共担，涵盖学前教育、义务教育、高中阶段教育、高等教育、特殊教育在内的贫困家庭学生资助长效机制。逐步对农村家庭经济困难和城镇低保家庭子女接受学前教育予以资助。认真落实国家“两免一补”政策，不断扩大寄宿制学生补助范围和提高补助标准，改善中小学生学习营养状况。大力开展社会助学和各类勤工俭学活动。完善助学贷款体制机制，推进实施生源地信用助学贷款工作。认真落实中等职业教育资助和免除学杂费，率先从建档立卡的贫困学生实施普通高中免除学杂费，实现家庭经济困难学生资助全覆盖。着力改善贫困

地区教育发展环境和条件，加大统筹协调力度，集中实施一批教育富民、教育移民、教育惠民工程，着力推进集中连片特殊困难地区教育扶贫攻坚，实施好农村义务教育学生营养改善计划，继续实施好对口支援计划、协作计划，建立教育定点扶贫联系机制。

### 专栏 19 武定县“十三五”教育重点建设项目

1. 农村初中：城南中学、白路中学搬迁、猫街中学、万德中学、插甸中学、发窝中学、环州中学、高桥中学、田心中学、香水中学、九厂中学建设项目；
2. 小学：猫街小学、万德小学、插甸镇小学、发窝小学、环州乡中心小学、田心小学、香水小学、大坝山小学、古柏小学、铺西小学、香水小学校区新村、乌龙、栗子园、天鹰、麦岔、狮山校区小学、九厂小学、雷刚小学、姚铭小学、田心小学、滑坡小学、旺脉龙小学、启凤小学、小营关小学、贺铭小学、解家营小学、椅子甸小学、禄金工业园区小学建设项目；
3. 幼儿园：猫街镇中心幼儿园、万德镇中心幼儿园、发窝乡中心幼儿园、田心乡幼儿园、高桥镇幼儿园、己衣镇中心幼儿园、环州中心幼儿园、狮山镇香水小学校区香水、大坝山、乌龙、古柏、铺西、狮高、栗子园、新村、天鹰、麦岔、狮山学前班、百邑、西和、红土田幼儿园、禄金工业园区小学附属幼儿园、狮山镇罗婺人家幼儿园、狮山镇香水明珠幼儿园、狮山镇北城幼儿园建设项目；
4. 武定县职业高级中学建设项目；
5. 武定县教师进修学校及青少年活动中心建设项目；
6. 教学仪器装备购置：武定县学前教育教学仪器设备装备购置项目、武定县小学教育教学仪器装备购置项目、武定县初中教育教学仪器装备购置项目、武定县高中教育教学仪器装备购置项目；
7. 武定县教育信息化建设项目；
8. 武定县中小学教师素质提升工程。

## 第二十四章 加快科技事业发展

围绕为全面实施创新驱动发展战略提供优良环境，加大科技投入力度，加大科普宣传和知识产权保护，推动科技合作与交流，加快科技事业全面发展。到 2020 年，力争研究与实验发展经费支出（R&D）占生产总值的比重达 1%。

### 第一节 加大科技事业发展投入力度

完善政府对企业创新的财政投入机制，充分利用财政、税收、金融等政策，鼓励引导企业加大创新投入。建设“众创空间”，鼓励企业、基金、股权众筹等社会力量投资，拓宽资金和市场渠道。落实鼓励企业创业投资所得税优惠政策，引导创业投资机构和社会资本投资科技型中小企业。积极申报经济技术、高新技术特色产业基地，着力集聚创

新资源和高层次人才，发展科技孵化器、技术转移、科技咨询、评估、知识产权和财会等各类中介机构。

## 第二节 实施公众科学素质提升工程

强化科协职能，加强对科普工作的规划、统筹和检查评估，建立科普。重点建设一批科普教育基地、农村科普示范基地等基础设施，搭建社会化科普服务平台，培养造就一支规模适度、结构优化、素质优良的科普专业人才和科普志愿者队伍，以未成年人、农民、城镇劳动人口、社区居民、领导干部和公务员五类重点人群科学素质的提升带动全民科学素质整体提高。办好一批广播、电视、报刊、互联网、手机等媒体科普节目、科普栏目和科普资讯，使大众传媒成为公众获取科普知识的重要渠道。

## 第三节 实施知识产权培育保护工程

重点围绕生物医药、高原特色现代农业、文化旅游、冶金建材、先进制造、绿色能源等产业，以解决产业发展中的重大和关键技术为目标，集中科技人才，整合科技资源，实施知识产权培育计划，每年创造一批支撑优势产业发展的专利技术，繁育一批农作物、花卉苗木等植物新品种，创作一批以彝族文化为主的民族民间文化艺术作品，培育一批知名商标和品牌。引导企业采取知识产权转让、许可、质押等方式实现知识产权的市场价值，支持拥有自主知识产权的企业上市或发行债券。在工业园区、大中型企业、国有企业和高新技术企业中，培育形成一批有自主知识产权、对产业有带动和示范作用的优势企业。强化知识产权保护，开展专利、商标、版权、商业秘密、植物新品种等领域跨区域联合行政执法。加强知识产权管理，完善知识产权管理体系，健全知识产权统筹协调机制，增强知识产权事业发展合力，形成权责一致、分工合理、决策科学、执行顺畅、监督有力的知识产权行政管理体制。

## 第四节 实施民生科技能力提升工程

把社会发展领域科技工作置于可持续发展重要战略位置，依托高校、科研院所以及有关企事业单位的科技优势，加强社会发展涉及的公益类科技研究，不断强化科技对社会管理和公共服务的支撑能力，集中力量围绕人口与健康、环境保护与生态建设、资源开发与综合利用、公共安全与防灾减灾等领域实施一批重大科技项目，提高民生领域的科技创新能力，推动社会和谐发展。

## 第二十五章 推进文化强县建设

坚持社会主义先进文化前进方向，以培育和弘扬社会主义核心价值观为根本任务，以满足人民日益增长的精神文化需求为根本宗旨，全面深化文化体制改革和机制创新，积极探索文化发展的新思路、新举措，实施民族文化强县战略，激发全社会文化创造活力，推动文化事业全面繁荣和文化产业健康发展，增强文化软实力，为推动全县实现跨越式发展、与全国全省同步全面建成小康社会提供强有力的精神和文化支持。

### 第一节 提升文化软实力

加大文化遗产保护与传承，着力提升民族文化吸引力和感染力。

培育社会主义核心价值观。扎实推进社会主义核心价值观进机关、社区、企业、农村和课堂。大力弘扬中华优秀传统文化，加强公民道德建设，深入开展“文明武定行动”、“道德讲坛”等宣传活动，着力提升精神文明创建水平，努力营造良好的社会文化环境。加强哲学社会科学研究平台建设和研究工作，特别是认真学习领会习近平总书记系列重要讲话和考察云南重要讲话精神，深入开展理想信念、中国特色社会主义和中国梦的宣传教育，用中国特色社会主义理论和中国梦凝聚共识、汇集力量。加强网上思想文化阵地建设，发展积极向上的网络文化，净化网络环境。牢牢把握正确舆论导向，健全社会舆情引导机制，传播正能量，为富民强县提供强有力的思想保证、精神动力和文化支持。

加强文化遗产保护传承和繁荣文学艺术精品创作。建立健全文化遗产保护、传承管理机制，依托罗婺文化资源优势，着力打造知名品牌。加强彝族文化研究及成果转化，进一步整理研究、传承保护彝药、彝绣、彝族经典古籍等民族文化资源，实施彝族“文库工程”，广泛开展民族传统文化普及、传播和宣传展示，支持民族传统节庆活动，提升打造彝族“火把节”等一批具有较大影响力的民族节庆文化品牌。加快推进“彝族毕摩经”的世界非物质文化遗产申报工作。大力实施民族文艺精品工程，用社会主义核心价值观引领文艺创作，把爱国主义作为文艺创作主旋律，聚焦中国梦武定篇章时代主题，深入推进中国梦主题、爱国主义题材、重大革命和历史题材、现实题材、民族团结进步题材文艺创作；加大对县民族文化演艺有限公司及彝剧、民族歌舞、民乐等地方特色剧目（种）扶持力度，繁荣文学艺术精品创作及展演。

加快新闻出版广播影视事业发展。以新技术、新业态为支撑，充分发挥新闻出版广播影视引导社会、教育人民、推动发展的重要功能，大力实施精品建设和惠民工程，全面加强出版发行企业和广播电视媒体建设，大力繁荣节目（内容）生产创作。加强媒体

创新，实现传统媒体与新兴媒体的融合发展。加快广电改革发展，实现广电全面转型升级，着力提升新闻出版广播影视的舆论引导、安全保障、公共服务、产业发展、内外传播和依法管理能力，真正使新闻出版广播影视成为传播社会主义先进文化的坚强阵地。

加快文化体制改革创新。建立健全政府投入文化事业建设的长效机制。推进文化产业投融资体制改革，落实国家和省州关于非公有制资本、外资进入文化产业的有关规定。探索建立文化资源保护、传承、开发与其它产业互动发展的机制。深化文化行政管理体制改革，推进政府由办文化向管文化转变，建立党委和政府监管国有文化资产管理机构，实行管人管事管资产管导向相统一。完善农村和基层社区文化事业、文化产业发展政策，科学界定文化事业单位的性质和功能。深化公益性文化事业单位改革，推进和完善文化馆、图书馆法人治理结构改革。推进公共文化服务标准化试点。全面深化文化市场正规化、制度化、规范化综合执法改革，提高文化市场综合执法规范化水平。继续推进经营性文化单位转企改制，加快现代文化市场体系建设，提高文化对外开放水平。

## 第二节 加快构建现代公共文化服务体系

以基层为重点，加快现代公共文化服务体系建设。到2020年，建成覆盖城乡、便捷高效、保基本、促公平的现代公共文化服务体系。

加快构建覆盖全县的现代公共文化服务设施网络。统筹城乡公共文化设施布局，均衡配置城乡公共文化资源，促进城乡公共文化服务均等化。重点支持村委会、村民小组标准化多功能综合性文化服务活动广场建设。继续推进文化馆、图书馆、博物馆和“非遗”传承展示中心项目建设，改建和扩建未达标的县级文化馆和乡镇综合文化站，争取新建博物馆，推进行政村、社区综合性文化服务中心建设。积极争取中央、省级地面数字电视广播建设项目在落地，努力打造公共文化服务数字化平台。推进地面数字电视广播覆盖网建设，实施县到乡、乡到村的本地节目地面数字电视广播覆盖网建设，努力实现本地节目全覆盖。推进广播电视户户通、文化信息资源共享、数字图书馆、数字农家书屋、城乡电子阅报屏、公共电子阅览室等文化基础设施建设，促进文化资源整合和互联互通。推进全民健身中心、文体中心、博物馆、民族文化建筑等重大标志性文化设施建设。在文化硬件设施、基本服务项目等方面，实现公共文化服务标准化、均等化，保障人民群众的文化权益。

增强公共文化产品供给和服务能力。认真落实政府向社会购买公共文化服务产品。继续推动公共文化服务设施免费开放，鼓励其他国有文化单位、教育机构等开展公益性文化活动。推进公共数字文化服务平台建设，实施文化信息资源共享、数字图书馆、文化馆和公共电子阅览室等工程。鼓励社会力量参与公共文化建设，促进公共文化服务社

会化。大力开展群众性文化活动，广泛开展“全民阅读”、“文化三下乡”等文化活动。积极搭建公益性文化活动平台，提升节庆文化活动品牌。组织开展新剧目调演、社区文艺展演、农民文艺汇演、文艺人才选拔赛等文化活动。加强文化市场监管，规范文化市场秩序，促进文化市场繁荣发展。

大力发展文化产业和对外交流。强化民族文化与旅游、科技、体育的高度融合，推动民族文化产品和服务出口，促进对外文化贸易有较快的发展。让罗婺文化名片走向国门、走向世界。

加强城乡文化设施与特色文化景观建设。把传承弘扬优秀民族文化融入新型城镇化、新农村、美丽乡村建设总体规划，发展有历史记忆、地域特色、民族特点的美丽城镇、美丽乡村、民族文化旅游城镇，打造一批文化特色浓郁的乡镇，建设一批环境秀丽、时代特色鲜明、民族文化浓郁的“美丽乡村”，提升改造一批历史悠久、文化底蕴深厚的古镇、古村落。

## 专栏 20 武定县“十三五”文化重点建设项目

1. 县文化馆建设、乡镇综合文化站提升改造、村文化室、非物质文化遗产传承展示中心、文物保护修缮、非物质文化遗产保护工程；
2. 小河湾康体休闲农庄、猫街镇彝族罗婺文化生态传承保护区“罗婺花园”；
3. 武定民族艺术剧院。

## 第二十六章 加快发展体育事业

深化体育与健康养老业的深度融合，把发展体育运动，增强人民体质作为体育工作的根本出发点和落脚点，充分发挥体育在健身健美、康体娱乐、休闲养生中的重要作用，积极构建全民健身服务体系，广泛开展群众性体育活动，增强国民体质，加强业余训练，提高竞技运动水平，加快体育场馆设施建设，夯实体育发展基础，引导体育消费，培育体育产业市场，实现群众体育、竞技体育、体育产业同步发展，区域体育、城乡体育均衡协调，统筹推进。

### 第一节 广泛开展群众性体育活动

全面实施全民健身计划战略，扩大健身人群，刺激体育消费需求，培育广大人民群众投资健身，构建终身锻炼、健康工作、幸福生活的理念。加快完善公共体育服务体系



建设，新建一批全民健身活动场馆，用好现有体育场地设施，积极稳妥地推进公共体育场馆免费低收费面向社会开放。鼓励社会各界投资经营体育场地设施，兴办各种类型的运动会，开展形式多样的体育健身活动。支持各级各部门举办职工运动会、中小学生运动会。通过广泛开展体育竞赛活动，增强城乡居民健身意识和科学健身素养，提高身体素质 and 体育消费观念，到2020年，经常参加体育锻炼（每周不少于3次，每次不少于30分钟，中等以上强度）的人数比例达到34%以上。

## 第二节 大力提高竞技运动水平

充分发挥竞技体育的权威性、示范性、引领性、带动性作用，以良好的竞技运动比赛成绩和优势传统运动项目品牌提高知名度、认可度，扩大体育明星名牌效应的吸引力和影响力，打牢体育主导产业发展基础。实施人才强体战略，加强业余训练体系建设，建立科学合理的后备人才梯队和竞赛机制，认真实施体操足球项目发展规划，改革和完善竞赛、训练、人才输送、奖励等机制，健全学校体育人才培养选拔机制，立足省运会、瞄准全运会，培养出更多有实力在国际、国内大赛上争金夺银的运动员，促进竞技体育的持续发展和整体竞技实力的提高。

## 第三节 加快发展老年体育事业

按照“巩固城市、发展农村、重在基层、面向全体”的老年人体育工作方针，高度重视老年人体育设施建设，加快发展养老服务事业。充分利用区位、气候、环境、民族文化、彝族医药、旅游及生物资源等综合优势，开发打造一批特色养老服务机构，开发建设一批适宜老年人居住的公寓式康体休闲养老中心、养老小区和养老村，着力打造一批融健身休闲、医疗养生、文化旅游为一体的特色鲜明、辐射面广、带动力强的养老基地，着力提升面向老年群体的体育服务能力和水平。大力开展老年人体育健身活动，不断增强老年人健身意识，提高科学健身水平，经常参加体育健身活动的老年人比例达50%以上，使体育健身活动成为老年人的日常生活和自觉行动。加强老年人体育组织建设，全县乡镇老年人体育协会组织覆盖率达90%以上，村（居）委会老年人体育协会组织覆盖率达到70%以上，企事业单位普遍建立老年人体育协会。大力实施老年人体育基础设施建设，努力推进老年人体育活动中心建设，乡镇有老年人体育活动中心，70%村（居）委会有老年人体育活动场所，让老年人共享经济社会发展成果。

## 第四节 积极发展体育产业

积极扩大体育产品和服务供给，推动体育产业成为经济转型升级的重要力量，促进群众体育与竞技体育全面发展。积极培育体育消费市场，发挥气候、地理、区位、民族等资源优势，以大众健身服务、体育休闲、高原训练服务、体育竞技观赏为重点，推进高原体育训练基地建设，打造体育产业品牌，深入开发体育市场，保持体育彩票销售稳步增长，努力实现群众体育与竞技体育、体育事业与体育产业协调发展。

### 专栏 21 全民健身计划公共体育设施重点工程

公共体育设施工程：武定县体育中心、全民健身中心武定县游泳馆、县城及乡镇足球场；  
乡镇、社区公共体育设施工程：带看台灯光篮球场；  
农村公共体育设施工程：标准篮球场或健身设施；  
老年人公共体育工程：武定县老年人健身场所。

## 第五节 加强体育基础设施建设

大力实施“七彩云南”体育基础设施工程，夯实体育事业发展基础。积极争取规划建设武定县体育中心和武定县全民健身中心，加大城市社区全民健身活动中心、农村农民体育健身工程建设，抓好乡镇体育设施建设，实现全县所有行政村（社区）和 50% 的居住户口在 50 户以上自然村建有一块篮球场或全民健身设施，使人均占有体育场地面积达 1.5 平方米。

## 第二十七章 推进健康武定建设

以深化医药卫生体制改革为主线，以改革、创新精神，进一步统筹城乡卫生事业发展，优化卫生资源配置。坚持政府主导与市场机制相结合，正确处理好政府与市场的关系，确保基本医疗卫的公益性，满足人民群众多层次、多元化的需求，促进卫生事业与经济社会协调发展，推进健康武定建设。到 2020 年，建立与全面建成小康社会相适应的医疗卫生服务体系。

## 第一节 完善医疗卫生保障体系

围绕国家完善医疗卫生保障体系的部署和要求，努力提升医疗卫生服务水平，完善新型农村合作医疗制度和分级诊疗体系，形成多元化的办医格局。

全面提升医疗卫生服务水平。继续加强县、乡、村医疗服务体系基础设施建设，全面提升县级医院综合能力，充分发挥其在医疗服务网络中的龙头和核心作用。全面推进群众满意的乡镇卫生院建设，提升乡镇卫生院服务能力和管理水平。深入推进乡、村两级农村卫生服务体系建设，逐步实现跨地区优质医疗卫生资源共建共享。落实分级诊疗制度，建立多层次的医疗卫生服务供给体系，保障农村居民看病就医的可及性。到2020年，每个乡镇办好1所标准化乡镇卫生院，每个行政村有1所标准化村卫生室，全面完成创等达标。加快以全科医生为主的基层卫生队伍建设步伐，逐步提升基层在岗卫技人员的学历层次和技能。加大农村订单定向临床医学学生免费培养力度，有效解决农村卫生人员短缺和能力不足的问题。

整合城乡居民基本医疗保险制度。将城镇居民基本医保与新农合制度并轨，统一整合为城乡居民基本医保制度。按照统一开展摸底调查、统一覆盖范围、统一筹资政策、统一保障待遇、统一医保目录、统一定点管理、统一基金管理、统一归口管理、统一结算办法、统一信息系统要求，推进城乡居民医保整合。实行整体设计、同步实施、协调推进，通过建立统一的定点医疗机构准入标准、药品和医疗服务支付范围和支付标准等制度和政策，协调推进医疗、医保、医药联动改革，解决好群众看病难、看病贵问题，减少“因病致贫、因病返贫”现象，让公共医疗资金和资源更公平地分配给不同群体，保障医保的公平性和可持续性，实现人人都能公平地享有基本医疗保障。推动管理服务更加规范、医疗资源利用更加有效，促进全民医保体系持续健康发展。

完善分级诊疗医药体系。按照“基层首诊、双向转诊、急慢分治、上下联动”的要求，积极探索医联体等新型城市医疗服务体系，有序推进分级诊疗工作。继续支持村卫生室、乡镇卫生院、社区卫生服务机构建设，切实抓好县医院和县中医院综合能力全面提升工作。提升基层中医药服务能力和水平，100%社区卫生服务中心和乡镇卫生院、社区卫生服务站和75%的村卫生室能开展中医药服务。加快建立基层首诊、双向转诊制度，逐步完善双向转诊程序，建立高血压、糖尿病等慢性病诊疗服务和结核病综合防治管理模式。

## 专栏 22 医药卫生事业主要发展目标

人均预期寿命比“十二五”提高 0.5 岁。婴儿死亡率控制在 10‰ 以内；孕产妇死亡率控制在 25/10 万以内；传染病（甲乙类）发病率控制在 150/10 万以内；医疗机构床位数 5.4 张/千人、拥有卫生技术人员 5.6 人/千人；控制鼠疫、霍乱等甲类传染病的暴发流行；艾滋病控制在中度流行水平；保持无脊髓灰质炎状态；麻疹发病率控制在 1/100 万以下；保持血吸虫病传播阻断标准；实现消除碘缺乏病目标；肝炎、痢疾、克山病、地氟病、疟疾、麻风病、不明原因猝死发病率稳步下降；孕产妇系统管理率达 90% 以上；住院分娩率达 98% 以上；3 岁以下儿童系统管理率达 90% 以上。

促进多元化办医格局。完善加快民营医疗机构发展的优惠政策，严格控制政府办医疗机构数量和规模，为民营医院发展预留空间。进一步简化医疗机构设置审批程序，激发社会办医活力，形成支持民营医疗机构发展的长效机制，强化后续监管。加快对康复专科、老年病专科、护理、临终关怀等民营医疗机构以及健康养老相关产业的招商引资工作。

## 第二节 加强公共卫生服务体系建设

进一步明确公共卫生服务体系的职能、目标和任务，优化人员和设备配置，探索整合公共卫生服务资源的有效形式。完善重大疾病防控体系和突发公共事件卫生应急处置机制。加强对严重威胁人民健康的传染病、慢性病、地方病、职业病和出生缺陷等疾病的监测与预防控制，加强城乡卫生急救体系建设。

推进重大疾病防控工作。继续加强疾病预防控制机构标准化、规范化建设，疾病预防控制机构人员编制、基础设施、设备配备等达到国家规定标准。做好艾滋病、结核病等重大传染病以及重点寄生虫病、地方病、职业病的防治工作。

加强慢性病综合防治。以创建卫生城市为抓手，以慢性病社区综合防控为基础，强化个人自我管理的主体责任。完善政府投入、医疗保障等配套政策，转变服务模式，实现心脑血管疾病、糖尿病、癌症、口腔疾病等慢性病和精神疾病的有效防控。深入开展健康促进和行为干预，努力实现由注重疾病管理向健康管理转变。建立以信息化为基础的初级卫生保健健康管理，推广慢性病防治适宜技术，逐步实现慢性病规范化诊治和康复，提高慢性病诊疗的效果。

健全妇幼保健卫生体系。进一步提高孕产妇、新生儿医疗急救能力，建立危重孕产妇和新生儿急救绿色通道，有效降低孕产妇死亡率和婴儿死亡率。加大出生缺陷防治力度，扩大新生儿疾病免费筛查覆盖范围，落实出生缺陷三级预防措施，努力降低严重多发致残出生缺陷的发生。促进生殖健康和防治妇女常见病，提高妇女常见病筛查率和早

诊早治率，预防艾滋病、梅毒、乙肝母婴传播。加强儿童疾病防治和预防伤害，提高基层医疗卫生机构儿童常见病诊治和转诊能力。到2020年，以乡镇为单位适龄儿童免疫规划疫苗接种率达98%。

提升突发公共事件卫生应急能力。完善卫生应急管理机构建设，建立和完善卫生应急指挥决策平台，满足卫生应急监测预警、应急值守、信息沟通、指挥协调、专家研判和视频会商等基本功能。加强疾控机构卫生应急和处置能力建设，加强县医院传染科的突发性传染病救治能力建设和应急管理。加强卫生应急知识宣传教育，提高广大群众的卫生应急预防能力。

加强残疾人康复服务能力建设。以不断完善康复服务功能来满足广大残疾人日益增长的康复需求为目标，高度重视残疾人的康复医疗服务等工作，加快推进残疾人康复综合服务中心建设，为残疾人提供优质的康复服务。

### 第三节 积极发展中医和彝医药

加强中医服务能力建设，健全中医药服务体系。新建县中（彝）医医院。积极创建省或国家中医药工作先进县。构建中医预防保健服务体系，提升中医健康服务能力。推广科学有效的中医药养生、保健服务，积极开展中医药与养老服务结合试点，鼓励有资质的中医师在养生保健机构提供保健咨询和调理等服务。推进中医药传承和科技创新，鼓励支持挖掘、整理、研发传统名方和名老中医经验方。建立和完善中医药科技创新激励机制，建立彝医药临床研究基地，推进彝医药传承与创新，加强对彝医药技术和古籍的抢救、挖掘、整理、传承，加快彝医药新药研究与开发。健全中医药人才培养体系，加快推进彝医药列入国家民族医药创建工作，力争彝医医师获得国家批准开考。大力发展中医药产业，加强中（彝）医药服务贸易和国际交流合作，推动中（彝）医药产业健康快速发展。

#### 专栏 23 武定县“十三五”卫生计生重点建设项目

1. 实施忠爱医院二期建设项目、大同医院搬迁建设项目和县妇幼保健院搬迁建设项目；
2. 新建武定县人民医院搬迁新建、武定县人民医院中医科、武定县储血库、武定县卫生检验中心综合业务用房、武定县麻风病院综合业务楼、武定县康复医疗中心基础设施及配套设备购置；
3. 武定县县乡村医疗卫生基础设施建设项目，建高桥中心卫生院石腊它分院业务用房、乡镇卫生院周转宿舍、16个村卫生室基础设施建设及设备购置；
4. 武定县社区卫生服务站建设项目，新建狮山社区卫生服务中心、狮山镇南街、北街、西门3个社区卫生服务站业务用房；

5. 武定县农村医疗保健服务体系建设项目；
6. 设施装备更新配置项目，武定县120急救中心综合调度系统建设，武定县卫生能力建设设备采购、武定县县、乡、村卫生信息化建设；
7. 武定县中医院建设项目。

## 第二十八章 大力促进社会就业

坚持就业优先、市场导向、统筹协调、平等就业的原则，实施更加积极和开放的就业政策，促进公平就业、充分就业和更高质量的就业，努力使就业规模持续扩大，就业结构更加合理，劳动者职业素质和技能水平显著提高，就业权益得到有效保障，失业风险得到有效控制，创业环境进一步改善，就业形势保持稳定。

### 第一节 着力推进大众创业

把促进就业摆在经济社会发展的优先位置，促进经济发展与扩大就业良性互动，大力发展劳动密集型产业和就业容量大的服务业。积极营造大众创业的浓厚氛围，完善扶持创业优惠政策和服务体系，以创业带动就业。继续推进“两个10万元”微型企业培育工程和“贷免扶补”小额担保贷款扶持创业工作。深入推进青年大学生创业引领“十百千万”工程，大力扶持互联网创新等创业。开展创业孵化基地和创业示范园区建设，充分发挥园区对创新创业的示范引领作用和聚集效应。

### 第二节 健全公共就业服务体系

健全基于信息化、标准化的就业管理与公共就业服务机制，构建统一规范灵活、城乡一体化的人力资源市场体系，促进人才、劳动力供求双方有效对接。实施高校毕业生就业促进和创业引领计划，探索通过政府购买基层公共管理和社会服务岗位用于吸纳高校毕业生就业的新途径。加大对高校毕业生、农民工、城镇困难人员、退役军人、失业人员等重点群体的就业、创业援助力度，妥善做好结构调整中的转岗再就业工作。进一步完善职业培训、就业服务、劳动维权“三位一体”的工作机制。

## 专栏 24 “十三五”就业和社会保障发展目标

全县城镇新增就业 1 万人以上，城镇失业人员再就业人数 5000 人以上，就业困难人员就业 2000 人以上，“贷免扶补”政策和失业人员小额担保贷款扶持成功创业 2000 人以上，带动就业 4000 人以上，高校毕业生年终就业率不低于 85%；农村劳动力转移就业累计 8.2 万人次以上；城镇登记失业率控制在 4% 以内。养老保险实现城乡居民全覆盖，城镇职工基本养老保险参保达到 8105 人；企业职工工伤保险参保达到 14796 人；企业职工生育保险参保达到 4820 人；失业保险参保达到 5000 人；城镇职工医疗保险参保达到 13000 人，城镇居民医疗保险参保达到 16200 人；城乡居民社会养老保险参保率达到 98%。

### 第三节 大力开展职业培训

健全劳动者终身职业培训体系，完善职业培训政策，鼓励行业企业、职业院校和培训机构互联互通、密切合作，广泛开展各种形式的就业技能培训、岗位提升培训和创业培训。加强重点地区、重点行业 and 重点人群职业技能培训，围绕精准扶贫攻坚目标，加大贫困地区适龄劳动力的职业技能培训力度，提高劳动者就业能力和技能水平。提高技术工人待遇，完善职称评定制度。依托社会力量，建设职业技能公共实训基地。实施新生代农民工职业技能提升计划，开展贫困家庭子女、未升学毕业生、农民工、失业人员和转岗职工、退役军人免费接受职业培训行动。推进工学结合、校企合作的技术工人培养模式，推行企业新型学徒制。

### 第四节 加强失业预警监测和预防调控

健全就业统计信息监测体系，开展城镇调查失业率统计，强化调查失业率等指标的研究运用。完善失业动态监测制度，探索实行失业预警制度，健全失业预防和调控机制。到 2020 年，全县城镇调查失业率控制在 4.5% 以内。进一步完善失业保险促进就业创业和援企稳岗政策，增强失业保险制度在预防失业、促进就业的功能。引导企业履行稳定就业的社会责任，规范企业规模裁员行为。

## 专栏 25 促进就业体系建设重大工程

创建创业孵化基地；建设公共实训基地；继续实施“两个 10 万元”微型企业培育工程；深入推进青年大学生创业引领“十百千万”工程；实施离校未就业高校毕业生就业见习计划；实施高技能人才振兴计划；实施新生代农民工职业技能提升计划；实施失业监测预警项目；实施流动人员人事档案公共服务（能力）建设项目。

## 第五节 建立和谐劳动关系

加快健全劳动关系协调、劳动人事争议处理、调解仲裁机构管理和劳动保障监察执法机制。加强劳动者权益保护，逐步建立规范有序、公正合理、互利共赢、和谐稳定的新型劳动关系。切实发挥政府、工会和企业代表组织作用，建立企业和职工利益共享机制。全面实行劳动合同制度。消除影响平等就业的制度障碍和就业歧视，保障劳动者平等就业的权利。

## 第二十九章 健全社会保障体系

坚持“全覆盖、保基本、多层次、可持续”的方针，以增强公平性、适应流动性、保证可持续性为重点，全面深化社会保障制度改革，建成城乡全覆盖、待遇水平高、保障强有力、服务更高效、公平可持续的社会保障体系，为经济社会发展提供水平适度、持续稳定的社会保障网。

### 第一节 进一步完善各项社会保障制度

健全机关事业单位养老保险制度，完善并落实被征地农民社会保障政策，全面建成统一的城乡基本养老保险制度。推进医疗保险城乡统筹，建立统一的城乡居民医疗保险制度，健全重特大疾病保障机制。继续鼓励发展企业年金、职业年金、补充保险、互助医疗等补充性社会保障。健全社会保险与最低工资、扶贫开发等政策以及教育、住房、社会救助、慈善援助等专项救助制度的衔接机制。积极探索商业保险参与多层次社会保障体系的建设。

### 第二节 稳定和扩大社会保险参保续保面

持续推进“全民参保登记计划”，实施建筑业工伤保险专项扩面行动“同舟计划”，完善社会保障待遇水平与缴费相挂钩的参保缴费激励约束机制，提高参保率和续保率。加快少数民族、特困地区社会保障事业发展。加大政府资金投入力度，做好社会保险关系转移接续工作。健全与经济社会发展水平相一致的社会福利体系，不断提高面向老年人、孤儿、残疾人、流浪未成年人的社会服务水平，推进社会福利由补缺型向适度普惠型转变。



### 第三节 建立完善各项社会保险动态调整和监管机制

建立健全权利与义务相对应，水平适度、差距合理、相对和谐的筹资和待遇确定机制。完善职工养老保险个人账户制度，健全多缴多得激励机制。健全医疗保险稳定可持续筹资和报销比例调整机制。整合城乡居民医保政策和经办管理，到2020年，城乡医保参保率稳定在95%以上。研究调整社会保险费率，降低社会保险参保缴费总体负担水平。全面提高各项社会保险统筹层次。加强基金监督管理，加大监督检查力度，严厉查处基金违规违纪案件和欺诈骗保行为，切实维护基金安全，进一步健全社保基金保值增值机制。

#### 专栏 26 社会保障体系建设重大项目

实施全民参保登记计划和建筑业工伤保险专项扩面行动“同舟计划”；实施工伤康复示范平台、建立和完善社会保险基金监管、预警、智能审核人员生存认证系统、基层就业和社会保障综合服务平台、公共就业实训设施、社会保障“一卡通”、畅通联系服务群众“最后一公里”等建设工程。

### 第四节 强化社会保障管理和服务

按照“统筹城乡、整合资源、完善体系、夯实基础、规范服务、分步推进”的思路，探索建立相对集中统一的社会保障管理和经办服务体制，逐步实现各类社会保险经办服务一体化。优化经办模式，拓展服务渠道，加大政府购买服务力度，探索社会保障经办服务外包，完善社会保险经办服务异地协作机制。适应互联网发展趋势，实现社会保障服务便利化、高效化。

## 第三十章 加快保障性安居工程建设

坚持“按照需要、量力而行”的原则，深化城镇住房制度改革，以政府为主保障困难群体基本住房需求，以市场为主满足居民多层次住房需求。全面推进各类棚户区改造，稳步实施城中村改造，有序推进老旧小区综合整治、危房和非成套住房改造，加快配套基础设施建设，着力解决低中收入家庭的住房困难，有效保障城镇常住人口的合理住房需求。打好棚户区改造三年攻坚战，基本完成现有的城镇棚户区、城中村和危房改

造。把进城落户农民纳入城镇住房保障体系，切实解决好农业转移人口和其他城镇落户常住人口的住房问题。继续推进农村危房改造。

## 第一节 适度推进公共租赁住房建设

科学规划、合理确定公共租赁住房的建设任务，完善公共租赁住房和廉租住房并轨运行制度，坚持公开、公平、公正的原则，努力构建分层次、多形式的保障性住房供应体系，切实解决城镇中低收入家庭、新就业职工和外来务工人员的基本居住问题，改善居住条件。

## 第二节 加快推进保障性安居工程和棚户区改造

积极争取国家投资，加大地方政府财政资金投入，鼓励引导民间资本、社会资本、境外资本参与保障性安居工程和棚户区改造，逐步建立起政府主导、市场运作、渠道畅通的投融资体制。继续做好中央专项资金和省级财政资金的争取工作，加大财政专项资金对保障性住房、棚户区改造项目的支持力度，发挥公共财政引导和激励作用，推动住房保障项目建设融资创新，探索保障性安居工程和棚户区改造 PPP 模式。积极推动银政、银企合作，协调和引导金融机构增加对保障性安居工程和棚户区改造项目贷款。支持城建企业资产重组，争取发行保障性住房、棚户区和基础设施建设地方债券，鼓励社会资金以多种方式进入保障性安居工程和棚户区改造建设。到 2010 年，完成棚户区改造 9414 户左右。

## 第三节 有序推进农村危房改造和抗震安居工程建设

按照“政府引导、农户自建、科学规划、连片推进、精准实施、突出特色”的原则，以抗震设防高烈度地区、地震活跃地区、连片贫困地区等为重点，以农村危房改造和抗震安居工程建设为抓手，加大整村推进力度，加快推进“新房新村、新景新貌、生态文化、宜居宜业”新农村建设步伐，切实改善农村困难群众住房条件和农村生活环境质量，为与全国全省同步全面建成小康社会奠定坚实基础。积极推广采用钢结构，提高安居工程抗震能力。通过农村危房改造和抗震安居工程建设，进一步推进社会主义新农村建设，让农村群众拥有好环境，住上好房子，过上好日子，实现农村“新村、新房、新景、新风貌”的目标。到 2010 年，完成 2.8 万户左右农村危房改造。

## 第三十一章 加强人口和妇女儿童工作

坚持计划生育和男女平等的基本国策，完善人口发展战略，全面实施一对夫妇可生育两个孩子政策，提高人口素质，优化人口结构，促进人口长期均衡发展。充分发挥妇女在促进经济发展、维护社会和谐稳定中的重要作用，着力解决关系妇女儿童切身利益的现实问题，努力实现妇女儿童的全面发展。

### 第一节 促进人口均衡发展

完善人口和计划生育政策，全面实施一对夫妇可生育两个孩子的政策，重点控制计划外生育。加强计划生育宣传教育，大力传播科学、文明、进步的婚育观念。积极推进生育服务证制度改革，进一步规范计划生育行政执法工作。加快人口信息化建设，完善全员人口数据库和管理信息系统。改革完善计划生育服务管理，扎实做好计划生育经常性工作。到2020年，总人口29万人（常驻人口），人口自然增长率控制在6.5‰以内，出生人口性别比保持在正常范围。

### 第二节 提高出生人口素质

落实国家免费计划生育基本技术服务项目，优化整合妇幼保健和计划生育技术服务资源，加强妇幼保健和计划生育服务能力建设，全面实施国家免费孕前优生健康检查项目和免费为农村妇女增补叶酸项目。建立健全县、乡、村三级出生缺陷预防机制，努力降低出生缺陷发生率。推行计划生育家庭生殖系统疾病免费普查普治工作，提高生殖健康水平。积极倡导住院分娩和母乳喂养，大力普及婴幼儿抚养和家庭教育的科学知识，开展婴幼儿早期教育。

### 第三节 改善人口结构

高度重视出生人口性别比偏高问题，严厉打击非法实施胎儿性别鉴定和选择性别人工终止妊娠行为。加强综合治理，实行分类指导、重点管理，建立人口性别动态管理制度，遏制出生人口性别比升高趋势。积极推动流动人口服务管理体制创新和卫生计生基本公共服务均等化，不断完善流动人口卫生计生服务管理体系，维护流动人口合法权益，促进流动人口社会融合。积极应对人口老龄化问题，提高养老服务水平。

### 专栏 27 人口和计划生育奖励政策和重点项目

落实计划生育利益导向政策：落实国家农村部分计划生育家庭奖励扶助制度、特别扶助制度和云南省“奖优免补”政策。

人口和计划生育重点项目：按照“一院（文化大院）、一校（人口学校）、一队（文艺演出队）、一屋（新家庭文化屋）、一室（文化活动室）、两栏（宣传栏、公示栏）”的要求，建设人口文化大院，为每个人口文化大院配备宣传教育设备以及音像、图书等宣传资料。

## 第四节 促进妇女全面发展

以促进妇女全面发展与和谐发展为目标，努力实现妇女事业与经济社会同步发展。经过努力，以“七保障”达到“五提高、一优化、一实现”的目标。即：保障妇女平等享有基本公共卫生服务，生命质量和健康水平明显提高；保障妇女平等享有受教育的权利和机会，受教育程度明显提高；保障妇女平等参与经济发展，经济地位明显提高；保障妇女平等参与国家和社会事务管理，参政水平明显提高；保障妇女平等享有社会保障，社会福利水平明显提高；保障妇女平等参与环境决策和管理，发展环境更加优化；保障妇女合法权益的法规体系更加健全，妇女权益充分实现。

## 第五节 保障儿童优先发展

将儿童优先原则落实到全县经济社会发展的各项公共政策之中。以“五完善”实现“四提高、一保障”的目标。即：完善覆盖城乡儿童的基本医疗卫生制度，促进儿童身心健康，提高儿童健康水平；完善基本公共教育服务体系，促进教育服务均等化，提高儿童受教育水平；完善儿童福利体系，促进儿童福利向普惠型转变，提高儿童福利水平；完善优化儿童成长环境的评价体系，促进儿童友好型社会环境的形成，提高儿童工作社会化水平；完善保护儿童的法规体系，促进儿童保护机制的不断健全，保障儿童合法权利的全面实现。到2020年，全县90%以上的社区建有儿童之家。每个儿童之家具有30平方米以上固定的场所，配备有供儿童活动及促进儿童身心发展的玩具、游戏材料、体育活动器械等安全设备、儿童基本生活和基本卫生的设施和用品。

## 第八篇 加快推进民族团结进步示范区建设

### 第三十二章 构筑各民族共有精神家园

培育和弘扬社会主义核心价值观，加强理想信念、中国特色社会主义和中国梦的宣传教育，广泛开展民族团结和爱国主义教育，提高各族干部群众对中华民族共同体认识水平，增强文化认同，增进团结进步的意识，建设各民族共有精神家园。

#### 第一节 深入开展民族团结进步教育

以社会主义核心价值观为引领，以各民族共同团结奋斗、共同繁荣发展为主题，大力弘扬以爱国主义为核心的民族精神和以改革创新为核心的时代精神，广泛开展民族团结和爱国主义教育，大力宣传各民族利益的共同性、一致性，加大民族宗教政策、民族宗教知识的宣传，充分发挥各类媒体促进民族团结进步的正面导向作用，激发各族群众的自信心和自豪感，继承发扬各民族优秀传统文化和精神品质，增强民族团结进步意识，自觉把热爱本民族与热爱中华民族结合起来，把热爱家乡与热爱祖国结合起来，使各族人民人心归聚、精神相依。强化民族团结进步宣传教育。加强民族宗教理论、方针政策、法律法规学习培训，深入贯彻习近平总书记有关民族团结进步示范区建设的系列重要讲话精神，把民族团结进步教育列入干部教育的重要内容，强化对各级干部民族宗教理论、方针政策、法律法规和民族团结进步思想学习教育。把民族团结进步思想教育列入各级各类学校思想品德教育的重要内容，开展民族团结进步思想进学校、进课堂，教育青少年从小培养民族团结意识。不断增强各族群众对伟大祖国、中华民族、中华文化、中国共产党、中国特色社会主义道路的认同，引导各族群众倍加珍惜民族团结、共同繁荣进步的大好局面，在思想深处形成和固守以社会主义核心价值观和中国梦为引领的中华民族共有精神家园。

#### 第二节 促进各民族交往交流交融

加强各民族交往交流交融，尊重各少数民族风俗、宗教信仰等生活习惯的差异，包

容多样，坚决反对和制止民族歧视，依法保障各民族平等权益，推动建立相互嵌入式的社会结构和社会环境，促进各民族互相了解、理解、尊重、信任和欣赏。利用重要纪念日、民族传统节日开展富有特色的民族团结月、团结周、团结日等群众性活动，推动各民族的团结和睦。依托彝族年、火把节、插花节、赛装节等民族传统节日广泛开展独具特色的民族文化活动，巩固和发展平等团结互助和谐的社会主义民族关系，促进各族群众互动交往、交流交融、共建共享美好家园。

## 第三十三章 全力推进少数民族地区跨越发展

把少数民族地区发展融入全县发展大局，全力加强少数民族地区基础设施建设，全面改善少数民族地区的生产生活条件，不断增强少数民族地区自我发展能力，打牢跨越发展的基础，努力使民族地区经济增长速度和城乡居民收入增长幅度达到全县平均水平，确保与全县同步全面建成小康社会。

### 第一节 加强少数民族地区基础设施建设

紧紧抓住国家支持民族地区加快发展的机遇，认真落实优先安排少数民族地区中小型公益性项目，整合扶贫开发资金、道路基础设施建设资金、能源项目建设资金、水利设施建设项目资金和教育、卫生、体育、民族文化基础设施建设项目资金等向边远贫困少数民族村组倾斜，加大少数民族地区农村公路、饮水安全、电网改造等基础设施建设的投入力度，实现水、电、路、气、房、环境整治“六到户”，推动少数民族和民族聚居地区的经济社会发展。编制实施新一轮传统村落、民族特色村寨保护与发展规划，以争取国家和省扶持为主，每年实施 10 个以上具有保护价值和民族文化与旅游融合发展宜居宜游的民族特色村寨。

### 第二节 加快少数民族地区产业发展步伐

充分发挥少数民族地区特色资源优势，重点扶持一批具有比较优势、能够带动群众就业增收致富的特色产业。发展壮大民族地区旅游产业，实现转型升级；充分挖掘民族民间医药资源，培育壮大民族医药产业；加快发展民族地区高原特色现代农业，支持打造绿色有机品牌；大力发展民族文化产业，加大彝族刺绣研发扶持力度，助推产业培育。大力支持民族地区农村发展物流快递和电子商务。实施民贸民品“十强百企”工程，积极争取国家及省扶持民族地区企业发展贷款财政贴息资金的支持。充分发挥科研院所支

持民族地区特色产业发展和先进实用技术推广的作用，不断增强民族地区自我发展能力，促进少数民族地区经济实现跨越式发展。

## 第三十四章 推进各民族共同繁荣发展

积极发展少数民族地区社会事业，加强少数民族地区的基本公共服务体系建设，不断改善和保障民生事业，提升少数民族群众幸福指数。充分发挥各民族文化资源优势，大力发展民族文化，着力提升民族文化软实力，实现各民族共同繁荣进步。

### 第一节 保障和改善少数民族地区的民生

按照基本公共服务均等化的要求，加强少数民族地区的基本公共服务体系建设，加快公共服务向民族地区乡村延伸发展，推动教育、医疗卫生、创业就业、社会保障、住房保障、残疾人服务等公共资源优先向民族地区配置。优先发展少数民族地区的教育事业，加快推进民族地区普及学前教育，支持民族贫困地区乡村建设幼儿园或在小学内增设学前班。加快推进民族地区义务教育薄弱学校达标改造和农村寄宿制学校建设，合理布局民族地区义务教育学校，全面改善薄弱学校基本办学条件，完善民族贫困地区家庭经济困难学生资助体系。加强民族地区师资队伍建设，新补充的“特岗教师”向山区和民族地区倾斜。继续做好少数民族学生中考、高考加分录取工作。大力发展民族职业技术教育，在民族地区逐步扩大初高中毕业未能升学的学生职业技术教育全覆盖全免费。加大少数民族人才培养力度，重点加强专业技术人才、企业经营管理人才、高技能人才和领军人才的培养。认真落实各级机关招录公务员、事业单位招聘工作人员定向招录少数民族工作人员政策。加强少数民族干部队伍建设，在各级各部门领导班子中配备一定数量的少数民族干部。加强少数民族地区医疗卫生基础设施建设，提升少数民族基本公共卫生保障能力。大力实施少数民族地区农村劳动力转移就业行动计划，鼓励各类企业吸纳当地少数民族员工，建立少数民族创业发展基金，促进少数民族地区创业就业。完善少数民族地区的社会保障制度，促进公共资源优先向民族地区配置。

### 第二节 推进民族文化繁荣发展

完善民族地区公共文化体育设施和服务体系，支持开展民族文化和体育活动，支持乡镇、社区文化站（馆）开办民族文化传习馆（班），大力培养乡土民族文化能人和民

族民间文化传承人，完善民族文化遗产认定和补助制度，资助其专业创业。实施民族传统文化保护传承工程。支持民族传统文化的保护、传承和发展，保护好民族文化古迹。加快少数民族博物馆、展览馆、民俗馆等项目建设。编制实施民族传统文化保护目录和规划，实施少数民族传统文化抢救保护和世居少数民族文化精品工程，打造一批在全省乃至全国知名的带动民族文化产业发展的民族文化精品，扶持民族文学、艺术、歌舞、影视、戏剧和新媒体的创作传播。继续举办少数民族传统体育运动会，发展民族体育事业。加快少数民族语言文字资源库和世居少数民族文化资源数据库建设，加大对少数民族语言文字出版物的开发、编写和出版支持力度，大力弘扬民族文化。

## 第三十五章 建立和完善民族团结进步长效机制

坚持和完善民族区域自治制度，以各民族共同团结奋斗、共同繁荣发展为主题，建立和完善民族团结进步长效机制。到2020年，把武定县建设成为民族团结进步示范区。

### 第一节 大力开展民族团结进步示范区创建活动

围绕把武定县建设成为全国民族团结进步示范区的目标，深入开展民族团结进步示范县、乡镇、单位、社区、村、企业六个创建活动，全面开展民族经济发展、民生改善保障、民族文化繁荣等十项示范创建工作，在民族经济发展、民族文化繁荣、民族教育振兴、民族干部培养、民族法制建设、民族关系和谐六个方面走在全省前列。制定“十县百乡千村万户”示范创建工程五年行动计划并认真组织实施，突出率先建成小康、跨越发展、脱贫发展和民族团结、宗教和谐等示范重点，推动民族团结进步创建的社会化、大众化、实体化。在农村普遍推广民族团结公约，创建民族团结进步示范村、示范乡镇，在城市创建民族团结进步社区，在宗教活动场所创建和谐寺观教堂，在民族宗教工作热点、难点地区开展跨区域的示范创建活动。巩固提升示范县的基础上，加大民族团结进步示范县、乡镇、村创建工作，实现创建活动全覆盖。整合资金，加大投入力度，形成民族团结进步示范区建设合力，打造一批民居有特色、产业强、环境好、民富村美和谐示范典型。

### 第二节 创新民族宗教工作机制

建立健全民族宗教工作的长效机制，推动各民族团结进步、共同发展、民族关系和



谐稳定。加强民族宗教工作，建立健全涉及民族宗教因素矛盾纠纷排查化解工作机制。定期开展民族宗教关系和团结稳定形势分析研判，加强舆情收集、监测、分析、研判，加快民族宗教信息平台建设，完善处置涉及民族宗教因素突发事件应急预案，坚持统一领导、分级负责、属地化解的原则，建立属地管理、受理接访和化解纠纷的联动机制，把问题解决在基层、处理在萌芽状态。建立健全各级领导干部联系少数民族和宗教界代表人士机制，充分发挥他们在维护民族团结、咨政建言、协调关系、化解矛盾中的特殊作用。加强对宗教事务的规范管理，全面贯彻落实党的宗教信仰自由政策，依法管理宗教事务，坚持独立自主自办原则，保护合法、制止非法、遏制极端、抵御渗透、打击犯罪，积极引导宗教与社会主义社会相适应。重视发挥宗教界人士的作用，着力培养一支适应社会发展需要的“政治上靠得住、学识上有造诣、品德上能服众、关键时刻起作用”的教职人员队伍。保障信教群众正常的宗教生活需求，规范寺院经堂教育，编制教学大纲和教材，完善教师聘用和招生制度，大力培训教职人员和代表人士，积极推进“和谐寺观教堂”建设，发挥宗教在维护民族团结、促进社会和谐方面的积极作用。创新横向到边、纵向到底的网格化协调处理民族关系的工作机制，加强城镇和散居民族工作，在少数民族人口较多的城镇强化街道社区民族宗教工作服务管理职能，设立民族宗教工作社会服务公共岗位，推动民族工作社会化。认真贯彻执行党和国家的民族宗教政策和法律法规，依法打击破坏民族团结的违法犯罪活动，妥善处置民族宗教关系，促进各民族和谐稳定。

### 专栏 28 武定县“十三五”民族团结进步示范县重点建设项目

1. 边远贫困少数民族地区基础设施建设工程，实施 1000 户安居房改造，开挖和硬化 30 个村进村公路 150 公里，硬化 20 个村间道路 40 公里，实施 20 个村安全饮用水项目，架设引水管道 100 千米；建 20 立方米蓄水池 50 个，配套入户管网 90 千米。
2. 扶持特殊贫困村产业发展工程，扶持 25 个特殊贫困村产业发展。
3. 民族特色集镇和乡村建设工程，创建 5 个特色小镇，15 个少数民族特色村寨。
4. 少数民族劳动者素质提升工程，培训 10000 名特殊贫困少数民族地区劳动者农村适用科技，培训 10000 名少数民族外出务工人员就业技能和政策法规，培训 150 名民族民间艺人及民族民俗文化传承人。
5. 民族教育和少数民族体育基地基础设施建设工程，实施义务教育经费补助项目，扶持 500 名非义务教育阶段特困学生完成学业，实施 11 个双语教学点建设项目，实施少数民族传统体育技竞训练基地建设项目。
6. 繁荣民族文化基础设施建设工程，实施 150 个自然村文体活动场所建设项目，实施民族文化传承保护中心基础设施建设项目，实施 20 个少数民族文化艺术精品创作项目，扶持 25 个民族民间业余文艺表演队补助项目。

7. 宗教活动场所基础设施建设工程，补助 54 所宗教活动场所危房修缮，实施 60 所宗教活动场所安全饮水和消防安全设施建设项目。

8. 社区民族宗教工作基础设施建设工程，实施 7 个社区文化场所建设项目。

9. 县城民族宗教文化传承保护展示中心基础设施建设，实施县城民族宗教文化广场建设项目，创建五个世居民族文化传习所，实施民族博物馆建设项目。

10. 民族团结示范和保障工程，打造 4 个民族团结示范乡（镇）项目，提升打造 7 个民族团结示范乡（镇）项目，实施 10 个民族团结示范村创建项目，创建 7 个民族团结示范社区，创建武定县民族团结教育基地，实施民族工作信息化建设项目，举办 15 期教职人员培训班，走访慰问少数民族代表和宗教界人士 500 人次，处理民族宗教矛盾纠纷隐患和突发事件应急。

## 第九篇 营造生态宜居的生态文明 先行示范区绿色家园

### 第三十六章 加强生态保护与制度建设

牢固树立绿色发展理念，坚持“五位一体”和“四化协同”，尊重自然、顺应自然、保护自然，加大自然生态系统的保护和修复力度，加快防灾减灾体系建设，深入实施主体功能区规划，努力推进生态文明制度体系建设，打造绿色武定，加快形成人与自然和谐发展的现代化建设新格局。

#### 第一节 筑牢生态安全屏障

坚持保护优先、自然恢复为主，实施山水林田湖生态保护和修复工程，构建生态廊道和生物多样性保护屏障，全面提升森林、湿地、草地等自然生态系统稳定性和生态服务功能。开展大规模国土绿化行动，继续加大天然林保护、退耕还林、水源林、陡坡地生态治理力度，抓好退化林分改造。优化公益林地布局，加大公益林管护力度，提高公益林质量和生态功能。深入推进林业改革，巩固集体林权制度主体改革成果，深化配套改革，稳步推进国有林场改革和自然保护区管理体制改革，建立国家公园体制，完善森林资源经营管理体制，建立监管有效的森林管护体系。加强湿地生态系统保护，建立湿地保护管理体系，遏制湿地萎缩和退化。加强生物多样性保护，加大重点区域的生物多样性保护力度，加强极小种群及濒危物种保护，强化野生动物疫源疫病和有害生物防控，重点加强外来入侵物种的检疫预警与防控。严防森林火灾，保护森林资源。以重点珍稀物种、独特生境、生态系统保护为抓手，进一步加强自然保护区、森林公园建设，形成布局合理、功能突出的生态安全屏障，为经济社会可持续发展创造更好的生态条件。加强水土流失综合防治，重点做好坡耕地综合整治和以坡面水系工程为主的小流域综合治理。加快以地质、山洪、农业、森林、野生动物肇事等灾害为主的防灾减灾体系建设。坚持保护与开发并重的原则，加强对自然生态、田园风光等生态环境保护，推进生态旅游示范区建设，推进文化旅游与生态建设融合发展。着力建设“美丽武定”，打造可持续发展的良好生态环境，使天更蓝、水更清、山更绿、空气更清新，实现人与自然的和谐

发展、共享发展。

## 专栏 29 生态保护与建设重点工程

**天然林保护工程。**加强森林资源管护、公益林建设和森林抚育，有效管护 135.43 万亩公益林和 315.68 万亩集体商品林，封山育林 5 万亩。到 2020 年，全县林地保有量 306.28 万亩，森林覆盖率达 60%，森林蓄积量达 1100 万立方米。

**退耕还林工程。**实施新一轮退耕还林项目，对符合条件的重点水源涵养区、江河两岸、库塘周围、城镇周边、公路沿线等区域 25 度以上基本农田和非基本农田坡耕地实施退耕还林还草 4.5 万亩，生态治理陡坡地 2 万亩，金沙江沿岸造林 2 万亩，增加林草植被。继续做好原 5.6 万亩退耕还林未到期生态林政策兑付，巩固退耕还林成果。

**农村能源建设工程。**修复病旧沼气池 0.05 万口，发展太阳能热水器 1 万台，实施节柴改灶 2 万眼。

**林业产业工程。**发展以核桃为主的木本油料 2 万亩，使全县核桃达到 60 万亩，实施核桃等特色经济林集约化经营面积在 2.5 万亩以上。林花、林药、林菜等林果林药林菜基地 1 万亩，实施野生菌保育基地 5 万亩。

**公益林生态效益补偿工程。**严格执行国家和省有关补偿资金管理规定，按时完成生态效益补偿金兑付，加强公益林管护，进一步落实生态公益林的管护责任，强化公益林的严格保护、全面管理，抓好管护责任、管护人员、管护措施落实。

**水源林工程。**以金沙江和勐果河、菜园河、乌龙河、城乡饮用水水源地为重点，全面推进水源林建设和水土保持综合治理。

**森林灾害防治工程。**开展森林火灾、有害生物和野生动物疫源疫病预警防控体系建设，森林火灾受灾率控制在 1‰ 以内，林业有害生物成灾率控制在 6.8‰ 以下。

**湿地保护工程。**建立湿地保护制度，健全湿地生态修复机制，保护和恢复湿地生态系统，以自然湿地为主，对退化湿地生态系统进行科学修复，加强人工湿地建设和管理，逐步扩大湿地面积，恢复湿地生态结构和功能。

**极小种群野生动植物保护工程。**开展重点野生动植物资源调查，建立资源档案和数据库，加强保护管理体系建设。开展极小种群及珍稀濒危物种保护。

**自然保护区及森林公园建设工程。**加强现有自然保护区基础设施和能力建设，加快推进自然保护区巡护、监测体系建设，提升管护能力，促进自然保护区规范化管理，全面提高自然保护区建设和管理水平。推进森林公园建设，为公众提供良好的森林游憩服务，发挥科普和生态文化教育等功能。

## 第二节 加快生态文明制度建设

加快建立产权清晰、多元参与、激励约束并重、系统完善的生态文明制度体系，引导、规范和约束各类开发、利用、保护自然资源的行为，用制度保护生态环境。

落实国家和省主体功能区划制度。以主体功能区规划为基础统筹各类空间性规划，

推动城乡、土地利用、生态环境保护等规划“多规合一”，引导不同区域按照主体功能区定位发展。引导重点开发区适度扩大区域中心城市规模，发展壮大与中心城市具有紧密联系的集镇和中心村，在提高经济增长质量和效益、节约资源和保护环境的基础上，加快推进新型工业化和新型城镇化，促进人口、产业和经济聚集，建成工业化和城镇化的核心区；引导农产品主产区以增强农产品生产和供给能力为主要发展方向，重点生态功能区以水源涵养、水土保持、生物多样性保护为重点，实行重点生态功能区产业准入负面清单制度，落实国家对农产品主产区和重点生态功能区的转移支付政策；对禁止开发区实行特殊保护，严禁不符合主体功能定位的开发活动，将不适宜居住和开发的区域、水源保护区域、森林和野生动植物保护区域的居民逐步有序外迁，切实有效保护自然资源。根据不同区域主体功能定位，加快调整完善财政、产业、投资、人口流动、建设用地、资源开发、环境保护等区域政策。明确功能区布局，将国土空间划分出城镇发展、农业生产、生态保护三类空间和若干功能区。

健全自然资源资产产权和用途管制制度。建立不动产统一登记制度，对水流、森林、山岭、草地、荒地等自然生态空间进行统一确权登记，保护不动产权利人合法财产权，明确国土空间的自然资源资产所有者、监管者及其责任。建立健全自然资源资产评估制度，完善自然资源产权交易平台和交易规则，探索建立活化使用权、保障收益权、激活转让权的资源管理机制。完善自然资源资产产权制度，建立空间规划体系，划定生产、生活、生态空间开发管制界限，落实用途管制。健全水、土地、能源节约集约使用制度。实行最严格的水资源管理和耕地保护制度，强化水资源的统一管理，强化土地规划用途管制和空间管制。完善矿产资源规划制度，强化规划准入管理。

完善生态环境监管制度。创新生态环境保护管理体制机制，建立和完善严格监管所有污染物排放的环境保护管理制度，着力构建网格化环境监测体系，完善污染物排放惩罚机制，完善污染物排放许可制度和环境损害赔偿制度。健全环境影响评价、清洁生产审核、环境信息公开等制度。

严守资源环境生态红线管控制度。牢固树立生态红线观念，严守资源消耗上限、环境质量底线、生态保护红线，将各类开发活动限制在资源环境承载能力之内。开展永久基本农田红线、城镇发展边界线、生态保护红线划定工作，严守划定的森林、林地、湿地、物种等生态红线，依法依规严格“三线”管控，加大对越线行为的惩戒。

完善资源有偿使用制度和生态保护补偿制度。结合深化财税体制改革，完善转移支付制度，归并和规范现有生态保护补偿渠道，建立健全有利于城市水源地、自然保护区、森林公园、国家公园等保护地的生态保护补偿机制，探索建立横向生态保护补偿机制。深化资源性产品价格改革，建立和完善反映资源稀缺、体现生态环境损害成本和修复效益的价格形成机制。推行市场化机制，建立健全用能权、用水权、排污权、碳排放权初

始分配制度，建立吸引社会资本投入生态环境保护的市场化机制，推进生态环境污染第三方治理。

健全完善政绩考核和责任追究制度。建立健全生态环境质量考核机制，实施差别化考核制度，取消对限制开发区和生态脆弱的国家级贫困县地区生产总值考核，执行以生态保护、环境要素质量等指标为主的政绩考核纳入政府绩效考核，考核结果与重点生态功能区转移支付资金、领导班子和领导干部综合考核评价、干部选拔任用挂钩。探索编制自然资源资产负债表，坚持任中审计和离任审计相结合，建立生态环境损害责任终身追究制。

## 第三十七章 加大环境治理力度

按照以人为本、防治结合、标本兼治、综合施策的原则，建立以保障人体健康为核心、以改善环境质量为目标、以防控环境风险为基线的环境管理体系，建立跨区域污染防治协调机制，加强污染防治，加快解决群众反映强烈的大气、水、土壤污染等突出环境问题。

### 第一节 加强水污染综合防治

继续加强城乡集中式饮用水水源地保护，大力开展石门坎、分州、羊旧、仁和、螃蟹箐、己衣水库等重要饮用水水源地和集中饮用水水源地水质安全保障达标建设，保护好分州、羊旧等备用水源，保持现有水源地水质稳定达到国家 III 类标准及以上。加强水源地水质定期监测及信息发布，进一步强化饮用水水源应急管理，确保饮用水安全。加大金沙江流域水污染防治，加强水功能区管理，以限制排污总量为重点，试行重点流域氨氮、COD 总量控制，加强城市污水处理厂处理工艺提升改造。加强工业污染排放监管，严格落实化工、食品制造、医药、农副产品加工、焦化等行业企业减排任务。加强农业面源和农村环境综合治理，严格入河（湖）排污口监督管理和总量控制，有效削减主要污染物，维护河流水生态，开展城市河道生态整治工程，建立联防联控、区域联动、统筹协调示范，通过深化治污、生态流量和加强管控等措施，提高金沙江水系水功能达标率，消除劣 V 类水体，全面提高流域水环境质量。推进地下水污染防治，开展有饮用功能的水质状况调查，为地下水污染防治提供管理和治理技术支持。

### 第二节 加强土壤、矿山和重金属污染防治

推进土壤环境保护和污染土壤综合用水源保护区、重要农产品区、重点工矿区典型

地区开展土壤污染调查和研究，开展土壤污染防治工作。开展矿山环境保护和恢复治理，实施矿山地质环境保证金制度。加强对有色和黑色金属采选、冶炼及压延加工、化学原料及化学制品制造业等重点行业企业重金属污染源的监督管理。

### 第三节 全面开展大气污染防治

加强城市空气质量达标研究，探索建立大气污染防治工作责任机制和监测预警应急体系。开展细颗粒物（PM<sub>2.5</sub>）及臭氧监测，配合建立滇中城市经济圈大气污染联防联控机制。继续推进非电力行业脱硫脱硝进程，促进大气污染物减排，加强冶金行业氮氧化物（NO<sub>x</sub>）控制技术研发和产业化，对列入国家大气污染防治行动计划的小锅炉进行清洁能源替代，强化机动车氮氧化物控制，逐步淘汰黄标柴油车。

#### 专栏 30 环境治理重点工程

**重点流域工业水污染防治：**加强金沙江和元江流域工业园区、产业集聚区等重点地区和冶金、化工、医药、水泥、煤炭、焦化、造纸、城镇污水处理厂以及危险废物处置等重点行业的监管，严格污染物总量控制，特别是氮、磷的总量控制。

**区域水环境综合整治：**以跨界河流为示范点，建立武定—禄丰、武定—元谋、武定—禄劝河流联防联控机制。从空间优化、空间管制和多规合一等方面探索改善生态环境质量、污染防治的新机制，逐步建立和完善污染防治联防联控、区域联动、统筹协调系统。

**城镇生活污水和垃圾处理及配套设施建设：**大力推进重点集镇污水和垃圾处理设施建设，继续实施县城污水处理厂提标改造、污水管网完善、污水再生利用、污泥处置、垃圾渗滤液处理、垃圾收转运设施建设等工程 40 项，进一步提高城市生活污水和垃圾收集率、处理率。

**农业面源和农村环境污染治理工程：**实施重点流域农业面源污染防治和农村环境综合整治。

**饮用水水源地保护工程：**实施仁和水库等重要城市饮用水水源地和集中饮用水水源地水质安全保障达标建设工程。

**矿区污染治理与生态恢复工程：**开展煤矿及非煤矿山生态环境恢复，对矿山“三废”进行综合治理、综合利用。

### 第四节 建设优美人居环境

加强城乡环境综合整治，大力改善城乡人居环境。强化城市噪声、机动车尾气、餐饮油烟以及施工和道路扬尘的污染防治。新建住宅小区逐步推广中水回用、雨水利用、垃圾分类收集、太阳能利用与节能管理。推进城乡绿化建设和管理，加强城市防护带、生态廊道、绿化隔离带建设，构建自然景观与人文景观相融合的城市生态景观系统，切

实提高城镇绿化覆盖率。加快生态文明县建设，加强农业面源和农村污染综合防治，加大种养业特别是规模化畜禽养殖污染防治力度，科学施用化肥、农药，推广节能环保型炉灶，净化农产品产地和农村居民生活环境。统筹城乡环境基础公共服务设施，因地制宜推进城乡污水、垃圾处理处置。

### 专栏 31 环境保护指标

生态乡镇生态村创建。全县 80% 的行政村建成生态村，80% 的乡镇建成生态乡镇。

推进污染减排工作。COD、NH<sub>3</sub>-N、SO<sub>2</sub>、NO<sub>x</sub> 排放总量控制在州政府下达的总量控制指标内，县城生活污水集中处理率 80% 以上，80% 以上的建制镇实现生活污水集中处理，工业园区建成污水集中处理设施。

水污染防治。县城集中式饮用水源地水质达标率 100%，城市水环境功能区水质达标率为 100%，国控和省控断面水质达标率 90% 以上，县域出境河流国控和省控监测断面水质达标率 ≥ 90% 以上。

大气污染防治。县域环境空气质量达国家二级标准，县城城市环境空气质量优良率 95% 以上，机动车环保定期检测率 80% 以上；城市建成区 PM<sub>2.5</sub> 年均浓度不超过 75 微克/立方米。

噪声污染防治。区域环境噪声平均值小于 55dB (A)，道路交通噪声平均值小于 70dB (A)。

固体废物污染防治。全县危险废物、医疗废物基本实现安全处置，县城生活垃圾无害化处理率达到 100%，80% 的建制镇建成生活垃圾无害化处理设施，城镇污水处理厂配套完善污泥处置设施，工业固体废弃物综合利用率 90% 以上。

辐射污染防治。环境 γ 辐射剂量率在天然本底涨落控制范围内，辐射工作单位安全许可证发放率达到 100%，废放射源收贮率达到 100%。

农村环境保护。农村生活饮用水卫生合格率 90% 以上，农村污水处理率 50% 以上，80% 以上的规模化畜禽养殖场和养殖小区配套完善固体废物和污水贮存处理设施。

## 第三十八章 全面节约和高效利用资源

加强生产、流通、消费全过程资源节约，节约集约利用水、土地、矿产等资源，大幅降低资源消耗强度，推动资源利用方式向集约高效转变，构建资源可持续利用体系。

### 第一节 加强水资源节约利用

落实最严格水资源管理制度，以水定产、以水定城，严格用水总量控制，坚持节水优先，深入推进节水型社会建设。以高原特色现代农业为重点，加强农业节水，推进农业现代化，大力发展管道输水、喷灌、滴管等高效节水灌溉工程。加强工业节水，推进



化工、造纸、冶金、食品加工、采（洗、选）矿业等高耗水行业节水技术改造。加强生活节水，加快城镇供水管网节水改造，降低供水管网漏损率，积极推广城市再生水利用技术，全面推广节水器具。加强再生水、雨水集蓄、矿井水等非常规水源利用，鼓励社会资本参与再生水利用项目建设，促进一水多用、综合利用。积极开展节水型社会建设示范试点创建，创建节水型城市。加强对机关、学校、医院等各单位的城市公共机构节水、用水管理。加快水资源监控能力与用水计量设施建设。通过采取各类节水措施，有效缓解资源性、工程性、水质性、管理性缺水状况。

### 专栏 32 重点节水工程

农业节水工程。实施灌区续建配套与节水改造、小型农田水利设施、高效节水灌溉示范、抗旱应急水源等工程。

工业节水工程。在化工、食品加工、冶金、采矿、建材、造纸行业开展工业节水重点工程。

城镇生活节水工程。实施县城供水管网改造，学校、医院、小区等生活用水集中区节水示范工程。

非常规水源利用工程。实施县城污水再生利用工程。

节水型社会建设试点示范工程。创建节水型社会建设试点示范。

## 第二节 加强土地资源节约集约利用

优化新增建设用地管理，严格土地用途管制，根据产业政策和供地政策加强项目用地审查，限制产能过剩行业、高能耗、高污染项目用地需求，严格控制农用地转为建设用地，深入推进城乡建设用地增减挂钩试点，缓解用地供需矛盾。盘活存量建设用地，对因政府、政府有关部门的行为造成土地闲置的，综合采取协商收回、搬迁置换、收购储备、重新开发等途径，挖掘各类闲置土地、低效土地和废弃土地的利用潜力，推进低效利用土地二次开发。推进土地整治重大工程，推进农用地整治、中低产田改造、高标准基本农田建设、矿区土地复垦工程和城乡统筹区域农村建设用地整治。保护好基本农田，稳定耕地、基本农田的数量和质量，加强耕地占补平衡，确保耕地总量动态平衡。

## 第三节 加强矿产资源合理开发和综合利用

编制和实施第三轮矿产资源规划，强化规划管理，优化矿产勘查开布局，严格控制资源开发范围和强度，集约、高效、绿色开发矿产资源。提高矿产资源综合开发利用水平，加强共伴生、低品位、难选冶矿产资源综合利用和深加工，加大煤伴生矿产资源、

煤泥、煤矸石综合利用力度。进一步提升矿山及冶炼企业采、选、冶水平，提高开采回采率、选矿回收率和综合回收率，降低采矿贫化率。积极推进矿产资源深加工，延长产品链。全面推进绿色矿山建设，推动资源高效利用、环境保护、节能减排和矿地和谐，切实转变矿产资源利用方式，引领传统矿业转型升级。

## 第三十九章 发展壮大循环经济

围绕以人为本、实现可持续发展的要求，按照减量化、再利用、资源化的原则，推进生产、流通、消费各环节循环经济发展，加快构建循环型工业、农业、服务业体系，提高全社会资源产出率，壮大循环经济规模。

### 第一节 构建三级循环型工业体系

全面实施企业清洁生产，推进冶金、化工、建材、造纸等重点行业企业循环化改造，推广循环经济典型模式，促进废弃资源循环利用。推动园区循环化改造，促进土地集约利用、能源梯级利用、废物交换利用、废水循环利用、污染集中处理，支持工业园区积极创建循环经济改造示范园，鼓励企业大力实施资源综合利用示范项目，推动矿产资源和工业“三废”综合利用，推进尾矿、有色冶炼渣及工业石膏等大宗固体废弃物综合利用。

### 第二节 构建循环型农业体系

提高土地资源、水资源、化肥、农药的利用效率，减少农业资源的投入和浪费。推行农业清洁生产，实施农业测土配方施肥，减少农业面源污染。加强秸秆、畜禽粪污以及其他农林废弃物综合利用，发展农村沼气。大力发展无公害农产品、绿色食品和有机产品，积极开展有机产品认证示范区创建工作。重点培育推广畜（禽）—沼—果（菜、林、果）、农林牧渔、工农业等复合型农业循环经济模式。

### 第三节 推动社会层面循环经济发展

加快建立和完善再生资源和垃圾分类回收体系，建立社区回收、再生资源集散交易市场、再生资源集中加工利用的三级回收利用体系。发展以废旧金属、废橡胶、废塑料、废纸、废玻璃、废旧汽车、废弃油品等为主的再生资源回收利用产业。扩大城市生活、

建筑垃圾资源化利用。加快开展国家餐厨废弃物资源化利用和无害化处理试点建设前期工作，开展循环经济示范试点建设。

## 第四十章 大力推进节能减排和低碳发展

深入开展全社会节能减排行动，积极应对气候变化，推动经济社会发展向低能耗、低排放、低污染模式转变。

### 第一节 持续推进重点领域节能减排

发挥节能与污染物减排的协同促进作用，加强重点用能单位和减排单位管理，强化节能减排目标责任考核。进一步完善固定资产投资项目节能评估和审查制度，对年度减排考核不合格或未能完成减排任务的企业实施建设项目环评限批。加强工业、交通、建筑、公共机构、商业、农业等重点领域节能和提高能效。开展重点用能单位节能低碳行动，实施能效、环保“领跑者”制度，实施燃煤锅炉节能环保综合提升工程。开展绿色建筑行动，严格执行建筑节能标准，加快推进既有建筑节能改造，大力推广可再生能源在建筑领域的应用。优先发展公共交通，加大交通基础设施的节能技术改造力度，加强加气、充电等配套设施的规划与建设，推广应用节能和新能源汽车。大力推广使用高效节能农业生产设备，积极开展节约型公共机构和绿色饭店创建活动。强化结构减排、细化工程减排、加强管理减排，继续削减主要污染物排放总量。

#### 专栏 33 节能减排重点工程

**余热余压利用工程。**在冶金、建材、黑色金属、有色金属等行业实施干法熄焦、高炉炉顶压差发电、全高炉煤气发电改造以及转炉煤气回收利用等余热余压利用工程。

**燃煤工业锅炉（窑炉）改造工程。**采用分层燃烧、新型循环流化锅炉、燃气（油）锅炉等技术改造工业锅炉窑炉。

**建筑物太阳能光热利用工程。**实施太阳能光热建筑一体化应用、太阳能采暖及太阳能光热空气源热泵应用等示范工程，鼓励房地产开发使用太阳能空调、太阳能热水器技术。

**绿色照明工程。**对城市道路照明和公共景观照明进行节能改造，推进城市道路太阳能路灯照明、风光互补路灯照明和半导体照明等试点工程。

**合同能源管理推广工程。**在工业、建筑、交通、公共机构等领域实施合同能源管理项目。

**节能产品惠民工程。**按照国家补助标准，选择能效等级1级或2级以上的10大类高效节能产品进行推广。积极推广符合国家财政补贴标准的节能汽车。

**主要污染物减排工程。**实施工业企业、农业面源等水污染（化学需氧量、氨氮等）减排工程，冶金、建材、有色等非电力行业脱硫、脱硝等大气污染物（二氧化硫、氧化亚氮等）减排工程。

## 第二节 积极应对气候变化

有效控制能源活动、工业生产过程、农业和废弃物处理领域温室气体排放，增加森林碳汇。加快能源技术创新，提高非化石能源比重，推动煤炭等化石能源清洁高效利用，科学发展水能、风能、太阳能、生物质能等新能源，建设清洁低碳、安全高效的现代能源体系。配合建立温室气体排放统计核算考核体系、重点企事业温室气体排放报告制度、碳排放总量控制制度和分解落实机制。积极参与碳排放权交易市场建设，推动碳排放权交易。建立碳排放认证制度，推广低碳产品认证。加强气候变化的监测、预警和预防，提高水资源、农业、生物多样性保护等重点领域适应气候变化的水平。积极开展低碳城市、城镇、产业园区、社区等试点示范项目建设。

## 第十篇 全面深化改革和全方位扩大开放

### 第四十一章 全面深化改革

按照“不抢跑、不拖宕”的要求，认真贯彻落实好以经济体制改革为重点的全面深化改革工作，加快推进重要领域和关键环节的改革，力争到2017年取得突破，到2020年取得决定性成果，基本形成系统完备、科学规范、运行有效的制度体系，根本上革除束缚科学发展的体制机制障碍，释放更多的改革红利，进一步增强发展的动力，推进活力武定建设。

#### 第一节 坚持和完善基本经济制度

坚持以公有制为主体、多种所有制经济共同发展的基本经济制度，在巩固和发展公有制经济，不断增强国有经济活力、控制力、影响力的同时，积极鼓励、支持、引导非公有制经济发展，激发非公有制经济活力和创造力。

完善产权保护制度。健全归属清晰、权责明确、保护严格、流转顺畅的现代产权制度。依法保护各种所有制经济产权和合法利益，保证各种所有制经济依法平等使用生产要素、公开公平公正参与市场竞争、同等受到法律保护，依法监管各种所有制经济。

规范有序发展混合所有制经济。充分利用产权市场和证券市场，通过出资入股、收购股权、设立股权投资基金、员工持股等多种形式，推动国有资本、集体资本、非公有资本相互融合、优势互补、共同发展，提高国有资本配置和运行效率。完善国有资产管理体制，按照政企分开、政资分开、所有权与经营权分离的原则，建立监管权力清单和责任清单，规范监管行为，以管资本为主，建立符合市场化、现代化、国际化发展要求的国有资产监管体制。改革国有资本授权经营体制，组建一批国有资本运营公司，支持有条件的国有企业改组为国有资本投资公司。推动国有企业完善现代企业制度，实现规范的公司治理，探索建立职业经理人制度，实行与社会主义市场经济相适应的企业薪酬分配制度，建立国有企业长效激励约束机制，加快推进国有企业改革。大力引入央企、省企，提升国有经济支撑力。

支持非公有制经济健康发展。统一市场准入条件，让各类市场主体平等进入。认真

落实促进非公有制经济跨越发展的政策措施，坚持权利平等、机会平等、规则平等，全面废除对非公有制经济各种形式的不合理规定，消除各种隐性壁垒。支持发展非公有制资本控股的混合所有制企业，促进非公有制企业参与国有企业改革。健全非公有制经济服务体系，完善金融、税收、信用担保、技术创新等方面的政策，降低非公有制企业创业创新的风险和成本。大力培育商会、行业协会组织，建立非公有制企业自律机制。建立完善扶持小微企业发展的配套政策。

## 第二节 建立和完善现代市场体系

充分发挥市场在资源配置中的决定性作用和更好发挥政府作用，建立统一开放、竞争有序的市场体系，加快形成企业自主经营、公平竞争，消费者自由选择、自主消费，商品和要素自由流动、平等交换的现代市场体系，着力清除市场壁垒，提高资源配置效率和公平性。

建立公平开放透明的市场规则。实行统一的市场准入制度，落实对外商投资实行准入前国民待遇加负面清单管理制度。落实国家推进工商注册制度便利化的各项改革措施，加快推进商事制度改革。改革市场监管体系，实行统一的市场监管，反对地方保护、垄断和不正当竞争。构建市场主体信用信息公示系统，健全社会征信体系。深化质量安全监管和检测体制改革，完善市场监管体系。健全优胜劣汰市场化退出机制，完善企业破产制度。开展要素市场化配置改革试点，探索形成集约、高效的要素市场化配置机制。

完善主要由市场决定价格的机制。按照国家统一部署，凡是能够由市场形成价格的都交给市场，政府定价范围主要限定在重要公用事业、公益性服务、网络型自然垄断环节，放开竞争性领域和环节的价格。推进能源价格市场化，还原能源商品的市场属性，完善反映市场供求、资源稀缺程度和环境治理成本的电力、成品油、天然气、水资源等领域价格形成机制，加快形成用水、用电、用气的阶梯价格制度。完善农产品价格形成机制，健全粮食等重要农产品价格保护机制，注重发挥市场形成价格作用。

完善金融服务体系。大力引进金融机构设立分支机构，鼓励民间资本进入金融领域，探索由民间资本发起设立自担风险的中小型银行。进一步加快村镇银行发展，不断扩大村镇银行县域覆盖面。鼓励支持民营资本发起或参与设立各类基金、金融机构和公司。积极运用保险资金支持经济建设，充分发挥保险经济补偿功能，形成金融服务实体经济特别是小微企业和“三农”的良好环境，促进金融创新发展。

建立城乡统一的建设用地市场。建立城乡统一、主体平等、产权清晰、竞争有序的建设用地市场，促进城乡土地资源市场化配置。加快推进农村集体土地确权登记颁证，

建立健全不动产登记制度。在符合规划和用途管制前提下，允许农村集体经营性建设用地出让、租赁、入股，实行与国有土地同等入市、同权同价。缩小征地范围，规范征地程序，完善对被征地农民合理、规范、多元保障机制，让农民公平分享土地增值收益。扩大市场配置国有土地的范围，减少非公益性用地划拨。建立兼顾国家、集体、个人的土地增值收益分配机制，合理提高个人收益。完善土地租赁、转让、抵押二级市场。

### 第三节 推进供给侧结构性改革

全面贯彻国家和省、州加强供给侧结构性改革的决策部署，以产业结构调整为主攻方向，落实去产能、去库存、去杠杆、降成本、补短板五大任务，调整供给结构，扩大有效供给，满足有效需求，优化存量、引导增量、主动减量，与供给侧结构性改革相适应的产业、土地、金融、财税、环境保护、价格等政策体系逐步健全，着力提高供给体系质量和效率，新的发展动能持续增强，形成多层次、高质量的供给体系，推动经济结构向开放型、创新型和高端化、信息化、绿色化转型发展，全县经济发生质的结构性重大变化。

坚定不移去产能。通过严禁新增产能、加快化解过剩产能、优化资源配置、加快推动产业转型升级等措施，2018年，全县民营“僵尸企业”基本实现市场出清；全县有色金属、建材、化工等行业中的低效产能基本实现市场出清，实现经营性亏损额显著下降；加大高钛渣、铁球团矿、钛精矿、铁精矿、铜精矿、木纹石、炸药等工产品外销力度，达到基本产销平衡。

分类指导去库存。分类施策、打好政策组合拳、大力发展住房租赁市场、区别调整房地产产品结构、推进房地产企业转型升级、加大合理住房消费支持力度，深入实施房地产去库存专项行动，到2018年末，全县棚户区改造货币化安置达到60%，商品房库存规模比2015年底减少12%以上，全县去库存周期基本控制在16个月以内，全县商品房平均去库存周期低于全国全省全州平均水平。

稳妥有序去杠杆。推动金融机构和金融产品去杠杆、落实国家债转股政策化解企业债务、加强政府债务管理、加强金融风险监测预警管控，深入实施抓财税收支专项行动，到2018年末，政府债务水平保持在合理范围，积极运用PPP模式优化政府债务，当年政府存量债务转换计划全部按期完成；努力降低县属企业资产负债率；直接融资占全部融资额比重超过10%。通过3年努力，金融机构杠杆率控制在合理水平，金融业务主要风险指标达到监管要求。

多措并举降成本。降低制度性交易成本、降低用能用地成本、降低物流成本、降低

税收负担、降低社会保险费成本、降低人力资源成本、降低财务成本、深化价格改革，深入实施企业降本增效和精准帮扶专项行动，全面落实国家“营改增”政策，到2018年末，全县税收收入占财政总收入比重不低于70%。切实落实国家相关政策，加大清费减税力度，进一步降低企业税费负担、融资成本和制度性交易成本，确保所有行业税赋只减不增。3年内，原则上不出台新的涉企行政事业性收费项目，不提高行政事业性收费标准。

抓住关键补短板。突出问题导向，定向精准扩大有效投入，深入实施补短板惠民生和“互联网+”、统筹城乡规划建设管理等专项行动，加快推进以“五网”为重点的基础设施建设，着力补齐基础设施、产业发展、脱贫攻坚、信息建设、生态环境、社会事业、统筹城乡规划建设管理、市场主体培育八大短板。

#### 第四节 加快转变政府职能

以建设职能科学、结构优化、廉洁高效、人民满意的政府为目标，深化行政体制改革，创新行政管理方式，增强政府公信力和执行力，切实转变政府职能，建设法治政府和服务型政府，更好发挥政府的作用。

全面正确履行政府职能。进一步深化行政审批制度改革，认真落实中央和省州简政放权各项措施，除法律法规规定审批的事项外，其他审批事项一律取消。政府加强发展战略、规划、政策、标准等制定和实施，加强市场活动监管和各类公共服务提供。执行好中央宏观调控政策，加强公共服务、市场监管、社会管理、环境保护等职责。实行稽察特派员制度，按照重点项目稽察办法加大对重大工程项目的稽察力度，确保项目建设的质量和资金安全。推广政府购买服务，凡属事务性管理服务，原则上都要引入竞争机制，通过合同、委托等方式向社会购买。健全完善政务服务体系，进一步加强政务服务中心场地建设，强化政务服务中心功能，加快推进乡镇、村社区为民服务中心（站）、村组便民服务点的建设，形成县、乡、村三级政务服务网络。

适时推进政府机构改革。加快形成精简高效的政府组织体系，推进机构改革，积极稳妥实施大部门制。优化政府机构设置、职能配置、工作流程，精简和规范各类议事协调机构及其办事机构。严格控制机构编制，严格按照规定职数配备领导干部，减少机构数量和领导职数，从严控制财政供养人员总量，降低行政成本。积极稳妥推进事业单位分类改革，理顺事业单位与主管部门关系，逐步取消事业单位行政级别，创造条件，逐步取消学校、医院等单位的行政级别。建立事业单位法人治理结构，推进有条件的事业单位转为企业或社会组织。建立各类事业单位统一登记管理制度。



## 第五节 深化财税体制改革

以建立现代财政制度为目标，全面深化财税体制改革。到 2020 年，努力建成统一完整、法治规范、公开透明、运行高效，有利于优化资源配置、保护市场统一、促进社会公平、可持续发展的现代财政制度。

全面深化财政预算制度改革。促进政府治理体系和治理能力现代化，建立全面规范、公开透明的现代预算制度，改革预算编审体系，实现一般公共预算、政府性基金预算、国有资本经营预算、社会保险基金预算的全口径预算管理。创新预算编审办法，实施总量控制、突出绩效导向，进一步发挥好财政部门总量控制职能和业务部门项目统筹职能。规范地方政府性债务管理，实现财政统一归口的政府性债务管理体制，做好政府性债务的审批、统计、监控和风险预警管理。完善转移支付制度，全力推进本级专项资金清理整合规范工作，建立一般性转移支付稳定增长机制，压缩专项转移支付规模。加大向上争取资金力度，增加对民族地区、贫困地区的转移支付。全面推进预决算公开，对政府预决算、部门预决算及“三公”经费、专项转移支付、民生支出、政府性债务、预算绩效、政府采购信息等全面公开。推进预算绩效管理改革，建立覆盖所有财政性资金的预算绩效管理新机制。硬化预算约束，从严控制预算追加范围，一般不出台新增当年支出的政策。定期清理结余结转资金，加大对财政存量资金的盘活。实施跨年度平衡机制和中期财政规划管理。建立规范的地方政府举债融资体制。建立事权与支出责任相适应的制度，理顺政府事权范围和部门职责关系。合理界定政府与市场的边界，清理规范税收优惠政策。划政府间事权与支出责任，深化县、乡财政综合改革。健全基本财力保障机制，增强政府基本公共服务保障能力。深化政府采购制度改革，健全优先使用创新产品、绿色产品的政府采购政策。

深化税收制度改革。在国家税制改革统一框架下，加强地方税收体系建设，培育地方主体税种，进一步深化税收制度改革，完善地方税体系，逐步提高直接税的比重。推进增值税、个人所得税、房地产税改革，建立税种科学、结构优化、法律健全、规范公平、征管高效的税收制度。推进国税、地税征管体制改革，强化税收征管，国税、地税协作配合，推动税收服务深度融合、执法适度整合、信息高度聚合。推进资源税改革，调整消费税征收范围、环节、税率，把高耗能、高污染产品及部分高档消费品纳入征收范围。认真落实各种税收优惠政策，优化发展环境，助推地方经济发展。

## 第六节 深化投融资体制改革

以激发市场主体和社会投资活力为目标，加快构建市场引导投资、企业自主决策、融资方式多样、中介服务规范、政府宏观调控有效的新型投融资体制。

进一步确立企业投资主体地位。按照“谁投资、谁决策、谁收益、谁承担风险”的原则，最大限度地缩小企业投资项目审批、核准和备案范围。国家颁布的政府核准投资项目目录中明确规定需要实行核准的外，其他企业投资项目一律实行属地备案。合理界定政府非营利性和经营性投资领域，全面放开竞争性领域和公益性领域，发挥政府有限投资的最大效益，降低社会投资门槛，有效启动社会投资。进一步调整优化投资结构，培育多元投资主体，增加产业发展和实体经济的投资比重。

培育多元投资主体。推进政府投融资平台建设，积极探索建立市场化、资本化运作机制，走资本化运作路子，盘活做大国有资产，完善内部治理结构，充分发挥投融资功能。激活民间投资的活力，按照“非禁即入”的原则，制定清晰透明、公平公正、操作性强的市场准入规则，认真贯彻执行国家推动民间投资相关规定，进一步明确和畅通民间投资进入重点行业领域的渠道，为民间投资进入提供多种选择。积极推广政府和社会资本合作（PPP）模式，出台基础设施和公用事业特许经营办法，吸引社会资本参与有合理回报和一定投资回收能力的产业建设、公益事业及水利、交通、城镇为重点的公共基础设施建设。

健全金融市场体系。积极融入沿边金融综合改革试验区建设，争取享受相关政策，加快培育地方资本市场，支持各类金融机构发展，完善金融组织体系。进一步增强金融创新能力，提高金融开放水平，增强金融服务的质量和水平，建立与经济社会发展水平相匹配的多元化现代金融体系。加大地方企业上市的培育力度，逐步探索和推进股权、债权、私募等投融资方式。推进“三权三证”抵押贷款试点。

加强融资担保和金融体系建设。积极探索产业园区融资方式，按照政府主导、市场运作、企业管理的模式，设立市场化、公司化的产业园区运作主体。加强融资担保体系建设，引导、鼓励民间资本组建融资担保机构，实现融资担保基金来源的多渠道、多元化。建立长期、稳定的政策性担保基金补充机制，促进担保业持续健康发展。积极争取国际金融组织、外国政府贷款，努力拓展融资渠道。加快发展民营银行等中小金融机构，推进开发性、政策性金融机构改革，继续深化农村信用社改革。健全完善存款保险制度，加强银行业监管体制机制，促进互联网金融健康发展，推进普惠金融发展。

## 第七节 健全城乡发展一体化体制机制

以破除城乡二元结构为目标，进一步健全城乡发展一体化体制机制，努力形成以工促农、以城带乡、工农互惠、城乡一体的新型工农城乡关系，让广大农民平等参与现代化进程、共同分享现代化成果。

推动农村产权制度改革。稳定农村土地承包关系并保持长久不变，在坚持和完善最严格的耕地保护制度前提下，赋予农民对承包地占有、使用、收益、流转及承包经营权抵押、担保权能，允许农民以承包经营权入股发展农业产业化经营，推进林权制度配套改革。加快推进农村承包地、宅基地、林地、住房确权登记颁证工作。保障农民的宅基地用益物权，慎重稳妥推进农民住房财产权抵押、担保、转让，探索增加农民财产性收入的渠道。建立农村产权流转交易市场，完善产权评估制度，有序推动农村产权流转交易公开、公正、规范运行。

加快构建新型农业经营体系。把培育新型农业经营主体，坚持家庭经营在农业中的基础性地位，推进家庭经营、集体经营、合作经营、企业经营等共同发展的农业经营方式创新。加快构建规模化、集约化、专业化、组织化、社会化相结合的新型农业经营机制。以示范创建为重点，加快推进和规范农民专业合作社建设，允许财政补助形成的资产转交农民专业合作社持有和管护。创新基层组织工作，积极探索村级党组织、村民自治组织和村级集体经济组织“三位一体”运行机制，促进农村集体经济发展壮大。鼓励发展家庭农场，建设农业庄园，打造农业庄园经济。按照依法自愿有偿原则，鼓励承包经营权在公开市场上向专业大户、家庭农场、农民合作社、农业庄园、农业企业流转，发展多种形式规模经营。鼓励和引导工商资本到农村发展适合企业化经营的现代种养业，向农业输入现代生产要素和经营模式，加快农业科技示范园区、高原特色现代农业基地建设，推动现代农业发展。

完善城镇化健康发展机制。以实施城乡人居环境提升行动计划和加快推进城市综合体、特色小镇、美丽乡村建设为抓手，制定出台相关政策措施，构建以人为核心、以中心城市为依托、中小城市和小城镇协调发展、产城融合发展、城镇化和新农村建设协调推进的新型城镇化格局。建立由政府、企业、个人共同参与的城镇化成本分担机制，加大城乡基础设施建设力度，完善城乡公共服务体系，保护城乡自然生态环境，彰显城乡特色文化风貌，促进城乡人与自然和谐发展。

稳步推进户籍及配套制度改革。建立城乡统一的户口登记制度，取消城乡居民的身份差别，为消除城乡壁垒、推进城乡发展一体化创造有利条件。引导和鼓励农业转移人口优先向中小城市和建制镇转移。合理配置教育、医疗卫生、就业培训等

公共服务资源，建立以常住人口为对象的管理服务运作机制。加快建设公租房，构建覆盖常住人口的城镇住房保障体系。建立财政转移支付同农业转移人口市民化挂钩机制。

推进城乡基本公共服务均等化。促进城乡规划、基础设施、产业发展、公共服务和管理体制一体化，实现城乡要素平等交换和公共资源均衡配置。稳步推进城镇基本公共服务常住人口全覆盖，逐步实现进城农民工和市民在劳动报酬、劳动保护、子女教育、医疗服务等基本公共服务和公共产品的均等化，把进城落户农民完全纳入城镇住房和社会保障体系。健全农业支持保护体系，完善农业保险制度。

## 第八节 加快推进社会事业改革创新

以实现发展成果更多更公平惠及全体人民为目标，加快社会事业领域的改革。

深化教育领域综合改革。大力促进教育公平，统筹城乡义务教育资源均衡配置，加快教育信息化和标准化学校建设，逐步缩小城乡、校际差距，提升教育质量。加快职业教育提质发展，推行订单培养、产教融合、校企合作等办学模式。创新学校人事制度、师德教育、专业培训和激励导向等机制，推进高素质教师队伍建设。健全政府补贴、购买服务、助学贷款、基金奖励、捐资激励等制度，鼓励社会力量兴办教育，促进公办教育和民办教育协调发展。

深化科技体制改革。建立产学研协同创新机制，强化企业在技术创新中的主体地位，激发中小企业创新活力。加强知识产权运用和保护，健全技术创新激励机制。建立财政对科技投入的稳定增长机制，引导全社会加大科技投入，打破行政主导和部门分割，建立主要由市场决定技术创新项目和经费分配、评价成果的机制。改善科技型中小企业融资条件，完善风险投资机制，创新商业模式，促进科技成果资本化、产业化。

深化文化体制改革。围绕健全完善党委统一领导、党政齐抓共管、宣传部门组织协调、有关部门分工负责、社会力量积极参与的工作体制和工作格局的目标，按照政企分开、政事分开原则，推动政府部门由办文化向管文化转变，建立健全国有文化资产管理体制，实行管人管事管资产管导向相统一。完善新闻单位改革和管理运行机制，整合各类新闻媒体资源，推动传统媒体和新兴媒体融合发展。健全坚持正确舆论导向的体制机制，完善互联网管理联动机制。推动新闻发布制度化，严格新闻工作者职业资格制度，完善文化市场准入和退出机制。推动文化企业跨地区、跨行业、跨所有制兼并重组，引导社会资本以多种形式投资文化产业。积极开展对外文化交流，提高文化开放水平。

深化医药卫生体制改革。围绕医疗保障全覆盖、医疗卫生事业大发展、医疗服务水平新提高的改革目标，坚持把基本医疗卫生制度作为公共产品向全民提供的核心理念，按照“保基本、强基层、建机制”的基本要求，以维护和增进全体人民健康为宗旨，以基本医疗卫生制度建设为核心，突出基本医疗保障、基本药物制度和公立医院改革为重点，推进各项改革，加快形成人民群众“病有所医”的制度和服务体系保障，不断提高全体人民的健康水平。深化公立医院综合改革，县级公立医院达到二级甲等医院标准的目标，新增和存量调整医疗资源，优先支持儿童、妇产、传染病、康复、精神病、皮肤病、老年关怀等专科医疗机构建设。按照管办分开、政事分开的原则，建立协调、统一、高效的现代公立医院管理体制。严格实施准入制度，完善医院内部质量控制体系，规范临床诊疗行为。加强平安医院建设，规范推进建立医疗纠纷人民调解机制，完善医疗责任保险，构建和谐医患关系。

深化收入分配制度改革。积极稳妥推进机关事业单位收入分配制度改革。健全科学的工资水平决定、正常增长机制、支付保障机制，完善企业工资集体协商制度，促进中低收入职工工资合理增长。深化事业单位绩效工资制度改革。探索收入分配向基层工作人员倾斜的政策，建立健全艰苦边远地区的津贴增长机制。建立健全最低工资标准调整机制，完善工资支付保障制度，从源头预防和治理企业拖欠工资问题。规范收入分配秩序，建立个人收入和财产信息系统，保护合法收入，调节过高收入，清理规范隐性收入，取缔非法收入。增加低收入者收入，扩大中等收入者比重，努力缩小城乡、区域、行业收入差距。

完善就业创业体制机制。建立经济发展和扩大就业的联动机制，健全政府促进就业责任制度。规范招人用人制度，消除城乡、行业、身份、性别等一切影响平等就业的制度障碍和就业歧视。坚持创业培训、政策扶持、创业服务三位一体，形成政府激励创业、社会支持创业、劳动者勇于创业新机制。完善城乡均等的就业创业服务体系，构建劳动者终身职业培训体系。增强失业保险制度预防失业、促进就业功能，完善就业失业监测统计制度。创新劳动关系协调机制，畅通职工表达合理诉求渠道。促进以高校毕业生为重点的青年就业和农村转移劳动力、城镇困难人员、退役军人就业。通过产业升级和政府购买基层服务岗位的方式开发更多适合高校毕业生的就业岗位，健全鼓励高校毕业生到基层工作的服务保障机制，建立大学生创业示范基地和园区，激励高校毕业生自主创业。

深化社会保障体制改革。积极探索机关事业单位养老保险制度改革，整合城乡居民基本养老保险制度和基本医疗保险制度。完善多层次住房供应体系，提高住房保障能力，重点发展公共租赁住房，加快实施各类棚户区改造。引导企业和其他机构参与公共租赁住房建设和运营。完善住房公积金资金风险防范制度。健全社会保障财政投入制度，完

善社会保障预算和对困难群体救助帮扶制度。

## 第四十二章 全面推进开放武定建设

抓住国家实施“一带一路”、长江经济带、孟中印缅经济走廊、中国—中南半岛国际经济走廊以及云南省推进滇中城市经济圈一体化发展、昆瑞对外开放经济带、金沙江对内合作经济带等重大发展机遇，以加快构建开放型经济体为目标，按照“大开放促进大发展，大发展带动大开放”的总体要求，全面扩大对内对外开放，加强区域合作与竞争。

### 第一节 构建开放型经济发展新格局

围绕国家和省扩大内陆沿边开放的总体布局和要求，充分发挥资源、环境、区位优势，在更大区域、更宽视野中找准开放发展的方位，主动融入更大的区域来寻求合作发展，加快构建内引外联的经济发展新格局。加快完善综合交通体系，为全方位开放发展奠定更加坚实的基础。主动参与沿边开放，与沿边地区建立更加紧密的合作关系，争取同等享受人员往来、加工物流、旅游、金融服务等方面的优惠政策。

### 第二节 建立健全区域合作发展体制机制

主动服务和融入国家战略，切实承担滇中北部重要枢纽作用，积极参与区域分工合作。牢牢把握国内外对外开放重大战略实施和产业转移的机遇，努力在更大范围内推动武定县参与区域间分工合作，力争把武定建设成为滇中城市经济圈产业转移承接基地、生态旅游度假基地、生态产品供应基地。通过主动融入滇中城市经济圈、长江经济带等区域经济建设，加强与周边县市在基础设施建设、产业建设、生态保护等方面的合作，实现互利共赢。重点加强与国内区域间和省内周边地区的产业承接和对接，积极开展在产业转移、融合创新、市场开放、平台搭建、信息共享、要素聚集等方面的战略协作。积极引导县内在产业链、价值链和供应链上有相对或绝对优势的企业，积极引进人才、技术、项目，以优质资源参与国内外区域合作和产业协作，以区域分工合作带动和倒逼产业转型升级和县域对外开放水平提升。

### 第三节 推动内外贸易一体化发展

坚持“走出去”与“引进来”相结合，促进内外贸融合发展，在加快对内经济合作的同时，大力发展对外贸易，努力形成内外贸易一体化发展的新局面。主动承接发达地区产业转移和做好周边区域的配套服务，推进商贸物流体系建设，完善电子商务发展政策，加快建设适应电子商务发展需要的社会化物流体系，促进网络市场与实体市场融合发展，挖掘国内市场潜力，进一步提升内贸发展水平。大力扶持县域企业参加境内外贸易展会。发展网络贸易，大力支持县域企业积极搭建电子商务平台和参加国内外电子商务活动。发展“走出去”贸易，大力支持县域企业建立国际营销网络，带动和发展“走出去”贸易，“走出去”要市场、要订单，通过“走出去”了解市场、掌握主动权，拓展出口渠道、扩大对外贸易。发展加工贸易，利用产业园区平台，加强实体贸易企业和加贸进料加工企业的培育，着力引进进出口加工贸易特别是进料加工项目。发展劳务贸易，建设武定县外派劳务服务中心平台，促进和发展劳务外派带动的产品和服务贸易。鼓励龙头企业走出去。营造企业“走出去”的宽松政策环境和良好社会氛围，促进县域龙头企业提档升级。培育外贸新的增长点。抓住国内外产业转移的有利时机，积极承接产业转移，大力引进一批外向型企业，发展壮大外贸出口企业群体。健全企业“走出去”服务机制。加强投融资服务平台建设，发挥财政资金调度和融资担保公司作用，帮助企业拓展融资渠道。加强公共培训服务平台建设，利用各种渠道为进出口企业培训管理人员、技术人员和外销人员。争取政策建设公用型保税仓库，为县域企业扩大对外贸易、发展外向型经济提供重要平台和发展空间。

### 第四节 着力扩大招商引资

把招商引资作为推动经济社会实现跨越发展的重要抓手，按照优化结构、丰富方式、拓宽渠道、提高质量的要求，进一步优化招商引资环境，拓宽招商引资渠道，创新招商引资方式，完善招商引资工作机制。根据国家和省的产业政策导向，优化经济社会发展环境，以产业园区为招商平台，创新产业园区市场化招商机制，发挥园区政策服务、综合功能和产业发展方面的集成优势，积极吸引客商参与园区开发。突出重点对象招商，充分利用资源、人力、区位、交通等优势，积极引进行业龙头企业、国家高新技术企业、区域知名企业、上市企业，加快推进产业建设。突出重点区域招商，大力拓展与“长三角”、“珠三角”地区在经贸、资源、产业上的互动合作，主动承接东部沿海发达地区产业转移，实现优势互补、错位发展。突出创新方式招商，进一步

完善联动招商机制，增加招商频率，专题、定向、定点开展小分队招商、上门招商、节会招商、会展招商、网络招商，积极开展以企业为主体的代理招商、委托招商、以商招商，切实做到精准招商，实现招商引资效益最大化。加大项目储备，不断完善招商项目库，形成招商项目滚动推出机制。加快清理不符合市场规律的优惠政策，营造良好的发展环境。强化落实乡镇和县级部门招商引资目标和责任，建立和完善招商引资目标考核评价奖惩长效机制。



## 第十一篇 全面推进依法治县

### 第四十三章 推进法治武定建设

围绕建设法治武定的目标，坚持依法治县、依法执政、依法行政共同推进，坚持法治政府、法治社会一体化建设，积极推进科学立法、严格执法、公正司法、全民守法，为与全国全省州同步全面建成小康社会提供强有力的法治保障。

#### 第一节 加快法治政府建设

以建设职能科学、权责法定、执法严明、公开公正、廉洁高效、守法诚信的法治政府为目标，积极推进法治政府建设。

全面推进依法行政。依法全面履行政府职能，依法规范政府机构设置、确定部门职责，实现机构编制管理法制化、部门职权法定化。坚持法定职责必须为、法无授权不可为的原则，坚决纠正不作为、乱作为，坚决克服懒政、怠政，坚决惩处失职、渎职。按照职权法定的原则，建立完善行政机关权力清单、责任清单和负面清单制度。全面梳理行政权力清单，将权力依据、实施主体、类别、权限范围等事项向社会公布。按照权责一致的要求，建立与权力相统一的责任清单。实行法无禁止即可为，严格执行国家和省公布的负面清单，放宽市场准入，凡是市场主体基于自愿的投资经营和民商事行为，只要不属于法律法规禁止进入的领域，不损害第三方利益、社会公共利益和国家安全，政府不得限制进入。加大简政放权力度，精简行政审批事项，简化审批流程，提高审批效率，严格行政审批管理监督，规范和改进行政审批行为。建立健全行政机关负责人出庭应诉制度，将行政机关负责人出庭应诉情况和行政诉讼结果作为法治政府建设考核的重要内容。

健全完善依法决策机制和全面推行政府法律顾问制度。建立行政机关内部重大决策合法性审查机制。完善公众参与、专家论证、风险评估、合法性审查、集体讨论决定的重大行政决策程序，确保决策科学、程序正当、过程公开、责任明确。凡涉及公共利益和人民群众切身利益的重大决策事项，必须通过政府网站、报纸、电视等媒体广泛征求

社会公众意见。加强合法性审查，重大决策必须经政府法制机构或者部门法制机构进行合法性审查。坚持“谁决策、谁负责”的原则，落实重大行政决策终身责任追究制度及责任倒查机制，强化各类决策主体的责任，切实提高行政决策的科学化、民主化和法治化水平。建立县、乡镇人民政府、村居委会（社区）的政府法律顾问队伍，为各级人民政府及部门依法履职提供保障支持。到2017年，实现县政府及其部门法律顾问全覆盖；到2020年，全县各级党政机关及企事业单位普遍建立政府法律顾问制度。

深化行政执法体制改革。按照减少层次、整合队伍、提高效率的原则，根据不同层级政府事权和职能，合理划分执法权限和责任，理顺条块执法部门分工与合作关系，加强县政府对行政执法的统一领导和协调，健全联合执法、执法争议协调、案件指定管辖、重大行政执法决定备案审核等制度。在完善城市管理和农业等部门综合执法的基础上，开展公共卫生、安全生产、文化、旅游、资源环境、交通运输等重点领域的综合执法。在职能相近、职权交叉领域试点开展跨部门综合执法，提高执法能力和办事效率。开展乡镇综合执法试点。

坚持严格、规范、公正、文明执法。加强关系群众切身利益的食品药品安全、安全生产、国土资源、规划建设、环境保护、资源节约、社会治安、劳动保障等重点领域执法力度，依法惩处各类违法行为。完善执法程序，规范行政许可、行政处罚、行政强制、行政征收等执法行为。完善执法调查和取证规则，推进执法公示制度，规范执法文书。严格执行重大执法决定法制审核制度，健全行政裁量权基准制度，全面落实行政执法责任制，建立多渠道多层次的执法检查监督机制，严格行政执法责任追究。

加强对行政权力的制约和监督。健全行政权力的监督体系。加强党内监督、人大监督、民主监督、行政监督、司法监督、审计监督、社会监督、舆论监督制度建设，完善行政问责机制。加强对重点部门和关键岗位行政权力的监督约束。优化政府机构设置和职能配置，推进决策权、执行权、监督权的适度分离和相互制衡。加强社会公众和舆论监督，建立群众举报投诉办理制度。加强审计监督，对公共资金、国有资产、国有资源和领导干部履行经济责任情况实行审计全覆盖。全面推进政务公开，实现政务公开常态化、制度化，健全和完善政务信息公开工作体制机制。

健全行政执法和刑事司法衔接机制。进一步完善行政执法和刑事司法衔接工作机制，完善案件移送程序，建立行政执法机关、公安机关、检察机关、审判机关信息共享、案情通报、案件移送制度。全面推进各领域两法衔接工作，坚决克服有案不移、有案难移、以罚代刑现象，实现行政处罚和刑事处罚无缝对接。

## 第二节 推进公正司法

深入推进公正司法，切实提高司法公信力。司法机关依法独立公正行使审判权和检察权，建立领导干部干预司法活动、插手具体案件处理的记录、通报和责任追究制度，健全行政机关负责人依法出庭应诉、支持法院受理行政案件、尊重并执行法院生效裁判的制度，建立健全司法人员履行法定职责保护机制，坚守公正司法的底线。优化司法职权配置，健全公安机关、检察机关、审判机关、司法行政机关各司其职，侦查权、检察权、审判权、执行权相互配合和互相制约的体制机制。完善对行政强制措施的司法监督制度，探索建立检察机关提起公益诉讼制度。健全司法机关内部监督制约机制。推进严格司法，落实“谁办案、谁负责”的办案责任制，实行办案质量终身负责制和错案责任倒查问责制，严格遵守证据裁判规则，确保案件处理经得起法律和历史的检验，让人民群众在每一个司法案件中都能感受到公平正义。加强人权司法保障，落实检察机关行使监督权的法律制度，规范媒体对案件的报道，坚决反对和克服特权思想、衙门习气、霸道作风，坚决反对和惩治粗暴执法、野蛮执法行为，坚决破除各种潜规则，绝不允许法外开恩，绝不允许办关系案、人情案、金钱案，坚决遏制司法腐败，对司法领域的腐败保持零容忍。

### 专栏 34 武定县“十三五”政法基础设施建设重点项目

武定县人民法院审判法庭、武定县公安局行政拘留所、武定县看守所业务用房提升改造、武定县狮山镇派出所业务用房、武定县7个乡镇公安派出所业务用房、武定公安局警犬用房项目、武定县应急中心、武定县消防大队搬迁、武定县司法行政工作室、武定县社区矫正和刑满释放人员安置帮教基地、武定县法律服务便民中心、武定县司法局狮山司法所搬迁、武定县村（社区）司法行政工作室、武定县政法委综合业务用房、武定县森林公安信息化建设、武定县森林公安指挥中心、武定县森林公安高桥派出所、武定县综治维稳信息平台、武定县城乡社区（村）网格化社会服务管理体系建设。

### 第三节 完善社会信用体系建设

充分发挥政府的组织、引导、推动和示范作用，进一步建立健全信用法律法规体系和信用标准体系，立足当前，着眼长远，统筹全局，选择重点领域和典型地区开展信用建设示范。通过努力，实现以法律、法规、标准和契约为依据，以健全信用信息管理制度、信用法律法规、标准体系和覆盖全社会的信用系统为基础，以推进政务诚信、商务诚信、社会诚信、价格诚信和司法公信建设为主要内容，以推进诚信文化建设、建立守信激励和失信惩戒机制为重点，以推进行业信用建设、地方信用建设和培育规范信用服务市场发展为支撑，以提高全社会诚信意识和信用水平、改善经济社会运行环境为目的的诚信体系，在全社会广泛形成守信光荣、失信可耻的浓厚氛围，使诚实守信成为全民的自觉行为规范，提高全社会诚信水平。

### 第四节 推动全民守法

深入开展法治宣传教育，弘扬社会主义法治精神。坚持把领导干部带头学法、模范守法作为树立法治意识的关键，增强全社会尊法学法用法意识，落实领导干部学用法、任前法律知识考试制度，提高领导干部运用法治思维和依法办事能力。健全普法宣传教育机制，把宪法法律列入各级党委（党组）理论学习中心组学习内容，把法治教育纳入国民教育体系，加强青少年违法犯罪警示教育基地建设，完善家庭、学校、社会“三位一体”的青少年法治教育网络。认真制定和实施“七五”普法规划，全面贯彻落实“谁主管谁普法，谁执法谁普法”的普法责任制，形成普法责任主体明确、普法资源有效整合、普法任务全面落实的工作格局。加强普法讲师团、普法志愿者队伍建设。广泛开展法律进机关、进乡村、进社区、进学校、进企业、进单位活动。加强法治文化传播体系建设，建立健全媒体公益普法制度，充分发挥大众传媒的舆论导向作用。在全社会营造学法尊法守法用法的良好法治氛围和法治习惯，引导公民守法、遇事找法、解决问题靠法，使尊法守法成为全体公民的共同追求和自觉行动。把法治教育纳入精神文明创建内容，发挥法治在解决道德领域突出问题中的作用，引导人们自觉履行法定义务、社会责任、家庭责任，营造遵德守法的社会风尚。

## 第四十四章 加强和创新社会治理

以协调社会关系，规范社会行为、解决社会问题、化解社会矛盾、促进社会公正、应对社会风险、保持社会稳定为着力点，加强和创新社会管理，建立和完善社会管理综合治理体系，提高社会治理现代化水平。

### 第一节 创新社会治理方式

加强和创新社会治理，推进社会管理精细化，构建全民共建共享的社会治理格局。坚持以人为本、公开公正的原则，强化系统治理、依法治理、综合治理、源头治理，逐步形成政府治理和社会自我调节、居民自治良性互动的社会治理格局。深化基层组织和部门、行业依法治理，健全完善行业协会、商会类社会组织发挥行业自律和专业服务功能，支持社会组织对其成员的行为导引、规则约束、权益维护。健全完善居民、村民自治，促进群众在城乡社区治理、基层公共事务和公益事业中依法自我管理、自我服务、自我教育、自我监督。发挥村规民约、业主公约、行业规章、团体章程等社会规范在社会治理中的积极作用，提高基层自治、行业自治的法治化水平。深入开展法治县、法治乡镇和民主法治示范村（社区）、诚信示范企业等多层次多形式的法治创建活动。发挥人民团体和社会组织在法治社会建设中的积极作用。建立健全社会组织参与社会事务、维护公共利益、救助困难群众、帮教特殊人群、预防违法犯罪的机制和制度化渠道。支持行业协会商会类社会组织发挥行业自律和专业服务功能。依法妥善处置涉及民族、宗教等因素的社会问题，促进民族关系、宗教关系和谐。

### 第二节 激发社会组织活力

建立社会组织参与社会事务、维护公共利益、救助困难群众、帮教特殊人群、预防违法犯罪的机制和制度化渠道。优先发展慈善类、行业协会类、社区服务类、科技文化类社会组织。充分发挥人民团体和社会组织在法治社会建设中的作用，以建立社会组织孵化体系为载体，以政府购买社会组织服务为牵动，以健全社会组织监管为抓手，促进社会组织健康有序发展，提高社会组织服务社会能力，加强在楚境外非政府组织管理，引导、监督其依法开展活动。

### 第三节 依法化解社会矛盾

完善调解、仲裁、行政裁决、行政复议、行政诉讼等有机衔接和相互协调的多元化纠纷解决机制，完善人民调解、行政调解、司法调解“三调联动”工作体系。建立健全行政调解机制，充分发挥行政调解化解社会矛盾的积极作用。完善仲裁制度，提高仲裁公信力。健全行政裁决制度，强化行政机关解决同行政管理活动密切相关的民事纠纷功能。加快建立健全符合县情、覆盖城乡、惠及全民的公共法律服务体系，加强民生领域法律服务。大力推进基层法律服务中心（站）建设。扩大法律援助覆盖面，努力实现法律援助应援尽援。畅通群众诉求表达渠道，引导群众依法理性表达诉求，依法处理信访活动中的违法犯罪行为，维护正常的社会秩序。

### 第四节 推进社会治安综合治理

加强“平安武定”建设，巩固和提升社会管理综合治理“长安杯”创建成果，健全完善城乡社区网格化服务管理新模式，构建立体化治安防控体系，强化城乡社区警务、群防群治等基层基础建设，不断提升动态化、信息化条件下驾驭社会治安局势的能力。依法严厉打击暴力恐怖、涉黑犯罪、邪教和黄赌毒、危害食品药品安全等违法犯罪。依法加强对涉及人民群众切身利益问题的治理，依法强化危害食品药品安全、影响安全生产、损害生态环境和破坏网络安全等重点问题治理。依法加强流动人口和各类特殊人群的服务管理，落实严重精神障碍患者、社区服刑人员、刑满释放人员、留守人员服务管理措施，做好社区矫正、预防青少年违法犯罪等工作。深入推进禁毒防艾人民战争，保障人民生命财产安全，提高群众安全感和满意度。

### 第五节 加强公共安全体系建设

牢固树立以人为本、安全发展的理念，坚守安全红线，坚持“安全第一、预防为主、综合治理”的方针，加强全民安全意识教育，认真落实安全生产责任制，全面加强安全管理，推动公共安全保障体系从被动应对型向主动预防型转变，从传统经验型向现代管理型转变，构建公共安全体系。预防和减少安全生产事故的发生，切实维护人民生命财产安全，努力实现安全生产状况根本好转。到2020年，单位国内生产总值生产安全事故死亡率下降30%，工矿商贸从业人员生产安全事故死亡率下降20%。

完善安全生产责任体系。健全完善安全生产责任和管理制度，认真落实“党政同责、

一岗双责、失职追责”责任制，进一步健全安全生产责任体系，强化落实企业安全生产主体责任，建立健全企业安全生产责任“五落实五到位”管理制度，做到领导、责任、组织机构、管理、报告制度五落实和安全生产责任、安全投入、安全培训、安全管理、应急救援五到位，严格安全目标考核与责任追究。

建立安全生产长效机制。强化预防治本，建立健全企业安全生产预防机制，建立安全生产标准化管理和安全技术标准体系，规范各行业安全生产操作规程。完善公共安全和安全生产应急体系，加强安全应急演练，提高安全事故综合处置能力。实施食品安全战略，形成严密高效、社会共治的食品安全治理体系，让人民群众吃得放心。健全食品药品监管体制机制，加强食品药品安全生产、销售等重点环节的管理，推进诚信体系建设，建立食品药品质量追溯制度，全力保障食品药品安全。制定落实消防安全规划，加强公共消防基础设施、消防装备和消防信息化建设，提升灭火、应急救援及社会消防管理水平，加强消防安全宣传教育。加强食品药品、交通运输、农产品等安全检验检测能力建设，整合社会检测资源，建立健全社会公共检测服务平台。建立健全安全生产大检查长效机制，加强事故隐患排查整治力度，强化矿山、危险化学品、建筑施工、特种设备、交通运输、消防等重点领域的安全生产专项治理。防范治理粉尘与高毒物质等重大职业危害。倡导安全文化，加强安全宣传教育与培训，增强公众安全意识和从业人员的安全生产技能。健全完善安全生产制度体系，促进安全管理的科学化、规范化、法治化，构建安全生产长效机制。

加强安全生产监管。严格安全生产许可，逐步淘汰落后工艺和技术装备，促进企业转型升级，提升企业本质安全水平。健全安全生产大检查长效机制，加强安全生产检查和隐患排查治理力度，实行重特大事故隐患治理逐级挂牌督办和整改效果评价制度。完善安全生产管理综合执法机制，加强安全生产、食品药品、消防安全风险监测评估预警，严格安全生产监管执法，严厉打击非法违法生产经营建设行为。加强特种设备安全监管，督促落实特种设备生产、经营、使用、检验、检测安全主体责任。

## 第六节 提高防灾减灾和综合处置能力

坚持主动防灾、充分备灾、科学救灾、有效减灾的原则，全面加强地震、地质、气象、生态环境等灾害的监测、预报、预警、防范和处置能力建设。建立健全自然灾害救助应急预案体系，完善县、乡镇、村（社区）应急预案，实行应急预案全覆盖，形成依法规范、统一指挥，科学高效，反应迅速的应急处置体系。建立健全抗灾救灾专业应急救援队伍和灾害信息速报网络体系，统一调度消防、武警、公安民警的救援主体力量，大力发展社会化紧急救援服务组织，积极培育基层兼职救援队伍，加强红十字会应急救

援体系建设，充分发挥志愿者、民间组织以及红十字会等社会救助团体在灾害紧急救援中的作用，提高灾害应急救援能力。建立健全自然灾害调查评估体系，充分发挥减灾委各成员单位职能，分类开展灾情核查，通过会商，科学评估自然灾害损失，为政府灾后重建提供决策依据，提高灾后重建参谋决策能力。建立健全自然灾害受灾群众救助体系，完善灾害应急救助制度，制定紧急疏散、转移、安置受灾人员预案，及时为受灾人员提供必要的食品、饮用水、衣被、取暖、临时住所、医疗防疫等应急救助。



## 第十二篇 强化实现“十三五” 发展蓝图的实施机制

本规划经武定县人民代表大会审议批准后，具有法律效力，是编制专项规划、建设重大项目、制定各项政策、安排年度计划的重要指南。必须团结带领全县各族人民，全力推进“十三五”经济社会发展，确保实现规划蓝图。

### 第四十五章 加强党对经济社会发展工作的领导

充分发挥各级党委（党组）领导核心作用，切实提高新常态下应对风险挑战、领导经济社会发展的能力和水平。充分发挥基层党组织战斗堡垒作用和共产党先锋模范作用，密切党群干群关系，调动广大基层干部干事创业的积极性。落实“三严三实”要求，深入推进党风廉政建设和反腐败工作，严明党的政治纪律和政治规矩，严肃查处违纪违法行为，减少腐败存量，遏制腐败增量，构建不敢腐、不能腐、不想腐的有效机制，确保全面从严治党落到实处，为“十三五”规划实施营造良好的政治生态和发展环境。

### 第四十六章 完善规划实施机制

建立健全责任明确、分类实施、有效监督的规划实施制度。本规划提出的目标任务要明确责任主体、实施进度要求，要分解落实到各级各部门。加强统筹协调、审计监督，确保如期完成规划目标任务。对纳入规划的重大工程项目要优先列入年度统筹推进计划，优先保障规划选址、土地供应和融资安排。

### 专栏 35 武定县“十三五”重点专项规划编制实施责任分工

1. 武定县“十三五”农业和农村经济发展规划（县农业局牵头负责）
2. 武定县“十三五”林业发展规划（县林业局牵头负责）
3. 武定县“十三五”水务发展规划（县水务局牵头负责）
4. 武定县“十三五”综合交通和交通运输发展规划（县交通运输局牵头负责）
5. 武定县“十三五”城乡建设规划（县住房城乡建设局牵头负责）
6. 武定县“十三五”环境保护规划（县环境保护局牵头负责）
7. 武定县“十三五”土地利用规划（县国土资源局牵头负责）
8. 武定县“十三五”脱贫攻坚规划（县扶贫办牵头负责）
9. 武定县“十三五”产业发展规划（县发展改革局牵头负责）
10. 武定县“十三五”工业发展规划（县经济贸易和信息化局牵头负责）
11. 武定县“十三五”商贸物流业发展规划（县经济贸易和信息化局牵头负责）
12. 武定县“十三五”畜牧业发展规划（县农业局牵头负责）
13. 武定县“十三五”移民开发规划（县移民开发局牵头负责）
14. 武定县“十三五”能源发展规划（县发展改革局牵头负责）
15. 武定县“十三五”电网建设规划（云南电网公司武定供电局牵头负责）
16. 武定县“十三五”现代烟草产业发展规划（县烟草公司牵头负责）
17. 武定县“十三五”绿色食品产业发展规划（县农业局牵头负责）
18. 武定县“十三五”天然药业发展规划（县发展改革局牵头负责）
19. 武定县“十三五”冶金建材产业发展规划（县经济贸易和信息化局牵头负责）
20. 武定县“十三五”文化旅游业发展规划（县文体广电旅游局牵头负责）
21. 武定县“十三五”教育事业发展规划（县教育局牵头负责）
22. 武定县“十三五”科技事业发展规划（县发展改革局牵头负责）
23. 武定县“十三五”文化体育事业发展规划（县文体广电旅游局牵头负责）
24. 武定县“十三五”卫生与计划生育事业发展规划（县卫生计生局牵头负责）
25. 武定县“十三五”人力资源和社会保障事业发展规划（县人力资源和社会保障局牵头负责）
26. 武定县“十三五”现代粮食流通体系建设规划（县发展改革局牵头负责）
27. 武定县“十三五”国民经济信息化建设规划（县经济贸易和信息化局牵头负责）
28. 武定县“十三五”广播电视事业发展规划（县文体广电旅游局牵头负责）
29. 武定县“十三五”少数民族事业发展和民族团结进步示范创建规划（县民族宗教事务局牵头负责）
30. 武定县“十三五”民政事业发展规划（县民政局牵头负责）

建立规划实施监测评估制度。规划主管部门开展规划实施年度监测并向县人民政府报告。县人民政府组织实施规划中期评估，提交县人民代表大会常务委员会审议。对本规划修订时，须报县人民代表大会常务委员会批准。

完善绩效评价考核体系。制定完善有利于规划实施的绩效评价考核体系，强化对结构优化、民生改善、资源节约、环境保护和基本公共服务等目标任务完成情况特别是约

束性指标的综合评价考核，并纳入各乡镇各部门年度绩效考核。

## 第四十七章 加强政策统筹协调

推进规划体制改革，形成以国民经济和社会发展规划为统领，以主体功能区规划、城乡规划、土地利用规划和专项规划、区域规划为支撑，各类规划定位清晰、统一衔接的规划体系。城乡规划、土地利用规划要与本规划确定的城镇、农业、生态三类空间相衔接。专项规划、区域规划要细化落实本规划提出的目标任务，在目标任务、空间布局、重大工程项目建设等方面与本规划充分衔接。各级各类规划要落实本规划的战略意图。经济社会发展年度计划要依据本规划制定。财政规划和年度预算要结合本规划提出的目标任务和财力可能，合理安排支出规模和结构，强化财政对规划实施的保障作用。建立与规划实施相匹配的政府投资规模形成机制。

### 专栏 36 武定县“十三五”约束性指标部门责任分工

1. 互联网宽带接入用户（县经济贸易和信息化局牵头负责）
2. 户籍人口城镇化率（县公安局、县住房城乡建设局牵头负责）
3. 农村贫困人口减少（县扶贫办牵头负责）
4. 城镇职工基本养老保险参保人数（县人力资源和社会保障局牵头负责）
5. 城乡居民养老保险参保人数（县人力资源和社会保障局牵头负责）
6. 城镇保障性安居工程建设（县住房城乡建设局牵头负责）
7. 农村危房改造和抗震安居工程（县住房城乡建设局牵头负责）
8. 耕地保有量（县国土资源局牵头负责）
9. 非石化能源占一次能源消费比重（县发展和改革局牵头负责）
10. 万元生产总值用水量下降（县经济贸易和信息化局牵头负责）
11. 单位生产总值二氧化碳排放量降低率（县发展和改革局牵头负责）
12. 单位生产总值能耗降低率（县发展和改革局、县经济贸易和信息化局牵头负责）
13. 主要污染物减排：二氧化硫降低率、化学需氧量降低率、氨氮降低率、氮氧化物（县环境保护局牵头负责）
14. 森林发展：森林覆盖率、森林蓄积量（县林业局牵头负责）
15. 地表水质量：好于Ⅲ类水体的比例、劣Ⅴ类水体比例（县水务局牵头负责）
16. 县城城市空气质量优良天气数占比（县环境保护局牵头负责）
17. 劳动年龄人口平均受教育年限（县教育局牵头负责）
18. 九年义务教育巩固率（县教育局牵头负责）

## 第四十八章 广泛调动全社会积极性

本规划提出的预期性指标和产业发展、结构调整等任务，主要依靠市场主体行为实现，各级各部门要营造良好的政策和制度环境，充分调动广大群众的积极性、主动性和创造性，尊重群众首创精神，汇聚各方力量，形成强大合力，推动规划目标任务顺利实现。深入开展规划纲要宣传，让规划实施成为全社会的自觉行动。

全县各族人民要紧密团结在以习近平总书记为核心的党中央周围，深入贯彻落实中央、省州党委、政府和县委重大战略部署，解放思想，开拓进取，攻坚克难，不忘初心，继续前行，为全面打赢脱贫攻坚战，与全国全省全州同步全面建成小康社会，谱写中国梦武定篇章而努力奋斗！

武定县“十三五”规划建设项目表

武定县“十三五”规划建设项目表

序号	项目名称	建设性质	起止年限	建设地点	建设内容及规模	总投资(万元)	资金筹措方案(万元)				建设单位	备注
							政府投资	银行贷款	自筹资金	其它资金		
	合计					36656273	12904295	8328941	13616608	1806429		
	一、综合交通					45543154	20138554	9310800	16093800			
	(一) 民航(1项)					300000	30000	135000	135000			
1	武定通用机场建设项目	新建	2016-2020	狮山镇	占地面积5000亩,年旅客吞吐量26万人次,飞行区技术指标为3C级。建设1条跑道长2400米,跑道主降方向建设I类精密进近系统,次降方向设置B型简易进近灯光系统;航站楼建筑面积1500平方米,3个C类机位站坪,以及空管、消防、供电、供水、供油等设施 and 临空产业园区。	300000	30000	135000	135000		引进或组建项目单位	
	(二) 铁路(2项)					4677000	1870800	1403100	1403100			
2	昆明-武定-元谋城际铁路建设项目	新建	2016-2020	狮山镇、猫街镇	建设标准为城际铁路,160千米/小时国铁I级双线电气化客运专线,路线全长129千米。	1677000	670800	503100	503100		引进或组建项目单位	
3	武定-寻甸-曲靖城际铁路建设项目	新建	2016-2020	狮山镇	建设标准为城际铁路,160千米/小时国铁I级双线电气化客运专线,路线全长500千米。	3000000	1200000	900000	900000		引进或组建项目单位	
	(三) 高速公路、一级公路(9项)					16686687	6965587	3184800	6536300			
4	武定-禄丰高速公路建设项目	新建	2015-2018	狮山镇	高速公路,路线全长61.5千米。	487000	243500		243500		楚雄州交通开发投资有限公司	
5	武定-倘甸-寻甸高速公路建设项目	新建	2016-2020	狮山镇	双向四车道。高速公路130千米	1600000			1600000		云南公路投资公司	
6	武定-易门高速公路建设项目	新建	2015-2017	狮山镇	新建高速公路98.4千米,九厂南山至武定县城联络线10千米。	1336000	668000		668000		云南公路投资公司	
7	省道306线轿子雪山-牟定路段建设项目	改建	2016-2020	狮山镇、猫街镇	武定境内改建二级公路85.91千米。	429550	429550				武定县交通运输局	
8	省道223线汤丹-双柏(大庄)路武定段建设项目(长冲-己衣公路)	改建	2016-2020	己衣镇、万德镇	武定境内改建二级公路101.77千米。	508850	508850				武定县交通运输局	
9	省道222线武定-新平路段(云南武定至四川会理公路)建设项目	改建	2016-2020	己衣镇、窝乡、插甸镇、狮山镇	武定境内改建一级公路144千米。	1680000	840000		840000		武定县交通运输局	
10	滇中城市经济圈外环武定-寻甸-曲靖-师宗-泸西-弥勒-曲靖-武定高速公路建设项目	新建	2016-2020	狮山镇	高速公路,路线全长315千米。	2520000	1008000		756000		云南公路投资公司	
11	滇中城市经济圈外环武定-新平-宣威-寻甸-武定高速公路建设项目	新建	2016-2020	狮山镇	高速公路,路线全长1012千米。	8096000	3238400		2428800		云南公路投资公司	
12	国道108线改造武定县城及高桥过境建设项目	新建改建	2016-2020	狮山镇、高桥镇	新建、改建一级、二级公路6.2千米。	29287	29287				云南公路投资公司	

武定县国民经济和社会发展规划第十三个五年规划纲要

序号	项目名称	建设性质	起止年限	建设地点	建设内容及规模	总投资(万元)	资金筹措方案(万元)			建设单位	备注
							政府投资	银行贷款	自筹资金		
	(四) 县际联网公路(12项)					275563	275563				
13	武定县环州五岔管—元谋凉山交界公路建设项目	改建	2016-2020	环州乡	改建路面工程15.18千米。	3795	3795			武定县交通运输局	
14	武定县插甸和尚庄—禄劝茂山交界公路建设项目	新建	2016-2020	插甸镇	新建路基路面工程14千米。	2940	2940			武定县交通运输局	
15	武定县插甸七排—禄丰仁兴交界公路建设项目	新建	2016-2020	插甸镇	新建路基路面工程35千米。	8050	8050			武定县交通运输局	
16	武定县白路岔河—元谋老格交界公路建设项目	新建	2016-2020	白路镇	新建路基路面工程30千米。	6900	6900			武定县交通运输局	
17	武定县己衣板桥—禄劝汤郎交界公路建设项目	改建	2016-2020	己衣镇	改建路基路面工程22.398千米。	2558	2558			武定县交通运输局	
18	武定县发窝阿庆争—禄劝云龙交界公路建设项目	改建	2016-2020	发窝乡	改建路面工程2.8千米。	280	280			武定县交通运输局	
19	武定县插甸五杆甸—元谋老者格交界公路建设项目	新建	2016-2020	插甸镇	新建路基路面工程25千米。	5750	5750			武定县交通运输局	
20	武定县环州莽山—元谋卡莫交界公路建设项目	新建	2016-2020	环州乡	新建路基路面工程20千米。	4600	4600			武定县交通运输局	
21	武定县插甸永泉—禄丰县仁兴公路建设项目	新建	2016-2020	插甸镇	永泉至禄丰县仁兴公路硬化6千米。	240	240			武定县交通运输局	
22	武定县秧草地—禄丰县海孜公路建设项目	新建	2016-2020	插甸镇	秧草地至禄丰县海孜公路硬化6千米。	240	240			武定县交通运输局	
23	武定县麦地冲—元谋县羊街镇高估公路建设项目	新建	2016-2020	插甸镇	扩建麦地冲至元谋县羊街镇高估公路并实现硬化4.2千米。	210	210			武定县交通运输局	
24	武定县禄劝汤郎—武定己衣—万德—东坡白马口—元谋江边二级公路建设项目	新建	2016-2020	己衣镇、万德镇、东坡乡	二级公路80千米。	240000	240000			武定县交通运输局	
	(五) 县乡公路(6项)					150300	150300				
25	武定县长冲—己衣公路提升改造项目	改建	2018-2010	插甸镇发窝乡万德镇己衣镇	路面提升改造98千米。	68600	68600			武定县交通运输局	
26	武定县沙拉管—东坡公路建设项目	改建	2016-2020	高桥镇东坡乡	路面提升改造57千米。	12540	12540			武定县交通运输局	
27	武定县东坡—环州公路建设项目	改建	2016-2020	东坡乡环州乡	路面提升改造33千米。	7260	7260			武定县交通运输局	
28	武定县九厂—插甸公路建设项目	改建	2016-2020	插甸镇	路面提升改造33千米。	9900	9900			武定县交通运输局	
29	武定县山品—东坡公路建设项目	改建	2016-2020	发窝乡东坡乡	路基路面提升改造52千米。	26000	26000			武定县交通运输局	

武定县“十三五”规划建设项目表

序号	项目名称	建设性质	起止年限	建设地点	建设内容及规模	总投资(万元)	资金筹措方案(万元)				备注	
							政府投资	银行贷款	自筹资金	其它资金		
30	武定县白路-环州公路建设项目 (六) 乡际联网公路(14项)	改建	2016-2020	白路镇 环州乡	路基路面提升改造52千米。	26000				26000	武定县交通运输局	
31	武定县狮山新村—高桥花乔公路建设项目	新建	2016-2020	狮山镇 高桥镇	新建路基路面工程26千米。	3600				3600	武定县交通运输局	
32	武定县高桥大村—白路毕家公路建设项目	新建	2016-2020	高桥镇 白路镇	新建路基路面工程15千米。	3000				3000	武定县交通运输局	
33	武定县万德宜阿拉—胜德—东坡以赤明公路建设项目	新建	2016-2020	万德镇 东坡乡	新建路基工程47.522千米。	9504				9504	武定县交通运输局	
34	武定县插甸大响水—田心大喇叭公路建设项目	新建	2016-2020	插甸镇 田心乡	新建路基路面工程27千米。	5400				5400	武定县交通运输局	
35	武定县己衣—小庙丫口—发窝大黑山—大西邑公路建设项目	新建	2016-2020	己衣乡 发窝乡	新建路基路面工程39千米。	7800				7800	武定县交通运输局	
36	武定县发窝阿过咪—东坡勐果公路建设项目	新建	2016-2020	发窝乡 东坡乡	新建路基路面工程15千米。	3000				3000	武定县交通运输局	
37	武定县发窝阿过咪—东坡公路建设项目	新建	2016-2020	发窝乡	通乡公路硬化28千米。	8400				8400	武定县交通运输局	
38	武定县乍基—己衣分耐联网公路建设项目	新建	2016-2020	发窝乡	通乡公路硬化38千米。	1140				1140	武定县交通运输局	
39	武定县插万公路发窝集镇段改造项目	新建	2016-2020	发窝乡	路面提升改造3.1千米。	673				673	武定县交通运输局	
40	武定县己衣—万德—东坡公路建设项目	新建	2016-2020	武定县	通乡油路43千米。	16340				16340	武定县交通运输局	
41	武定县九厂—迳纳厂—猫街公路建设项目	新建	2016-2020	猫街镇	通乡油路(猫街段)19千米。	1045				1045	武定县交通运输局	
42	武定县万德岩脚—官阿拉—己衣平山公路建设项目	新建	2016-2020	武定县	新建公路40千米。	1000				1000	武定县交通运输局	
43	武定县己衣—分耐—发窝乍基—大西邑公路建设项目	新建	2016-2020	武定县	通村路面硬化45千米。	3150				3150	武定县交通运输局	
44	武定县迳纳厂至狮子山公路建设项目	新建	2016-2020	武定县	新建二级公路路基路面工程45千米。	225000				225000	武定县交通运输局	
45	(七) 专用公路、旅游线(8项) 武定县撒扒拉电站专用公路建设项目	新建	2016-2020	田心乡 插甸镇	新建路基路面工程29.48千米。	5897				5897	武定县交通运输局	

武定县国民经济和社会发展第十三个五年规划纲要

序号	项目名称	建设性质	起止年限	建设地点	建设内容及规模	总投资(万元)	资金筹措方案(万元)				备注
							政府投资	银行贷款	自筹资金	其它资金	
46	武定县狮子山旅游环线公路(狮子山停车场-鲍家村)建设项目	新建	2016-2020	狮子山镇	新建路基路面工程12千米。	4800	4800				武定县交通运输局
47	武定县己衣大裂谷旅游公路建设项目	新建	2016-2020	己衣镇	新建路基路面工程15千米。	15000	15000				武定县交通运输局
48	武定县大响水电站专用公路(扯衣乍-大响水电站)建设项目	新建	2016-2020	插甸镇	新建路基路面工程8.85千米。	1769	1769				武定县交通运输局
49	武定县万松山专用公路建设项目	改建	2016-2020	环州乡	改建路面工程15千米。	1500	1500				武定县交通运输局
50	武定县法宝水库专用公路建设项目	新建	2016-2020	己衣镇	新建路基路面工程16.64千米。	3328	3328				武定县交通运输局
51	武定县城区—禄金工业园区专用公路建设项目	新建	2016-2020	狮子山镇	新建二级公路路基路面工程11.97千米。	44674	44674				武定县交通运输局
52	武定县香水管旅游公路建设项目	改建	2016-2020	狮子山镇	改建路面工程14千米。	1400	1400				武定县交通运输局
	(八)客货运站点、停车场(5项)					11338	11338				
53	武定县农村客运招呼站、停靠站建设项目	续建	2016-2020	各乡镇	新建各乡镇农村客运招呼站、停靠站55个。	138	138				武定县交通运输局
54	武定县北部客运站建设项目	续建	2016-2020	狮子山镇	建设占地40亩的标准化二级客运站。	7000	7000				武定县交通运输局
55	武定县公交车站点建设项目	规划	2016-2020	狮子山镇	新建县城公交车站点。	200	200				武定县交通运输局
56	武定县货运站建设项目	规划	2016-2020	狮子山镇	新建县城周边货运站点、禄金工业园区站点。	1000	1000				武定县交通运输局
57	武定县综合停车场建设项目	新建	2016-2020	狮子山镇	新建占地35亩综合停车场及相关配套设施。	3000	3000				武定县交通运输局
	(九)渡口、码头(7)					53000	13000	40000			
58	武定港建设项目	新建	2016-2020	己衣镇东坡乡	新建1000吨级港口及配套设施,港口物流园区。	50000	10000	40000			武定县交通运输局
59	武定县白马口渡口建设项目	改建	2016-2020	东坡乡	提升改造。	300	300				武定县交通运输局
60	武定县万希德渡口建设项目	改建	2016-2020	东坡乡	提升改造。	300	300				武定县交通运输局
61	武定县新民渡口建设项目	改建	2016-2020	己衣镇	提升改造。	300	300				武定县交通运输局
62	武定县下普利渡口建设项目	改建	2016-2020	己衣镇	提升改造。	300	300				武定县交通运输局
63	武定县航道建设项目	改建	2016-2020	己衣镇万德镇东坡乡	新建航道34千米。	800	800				武定县交通运输局



武定县“十三五”规划建设项目表

序号	项目名称	建设性质	起止年限	建设地点	建设内容及规模	总投资(万元)	资金筹措方案(万元)				建设单位	备注
							政府投资	银行贷款	自筹资金	其它资金		
64	武定县方山果码头建设项目 (十)20户以上自然村公路(11项)	新建	2016-2020	万德镇	新建万德镇支阴村委会方山果码头。	1000	1000				武定县交通运输局	
65	武定县狮山镇20户以上自然村公路建设项目	新建	2016-2020	狮山镇	新建路基路面工程1109千米。	110900	110900				武定县交通运输局	
66	武定县插甸镇20户以上自然村公路建设项目	新建	2016-2020	插甸镇	新建路基路面工程620千米。	62000	62000				武定县交通运输局	
67	武定县猫街镇20户以上自然村公路建设项目	新建	2016-2020	猫街镇	新建路基路面工程499千米。	49900	49900				武定县交通运输局	
68	武定县高桥镇20户以上自然村公路建设项目	新建	2016-2020	高桥镇	新建路基路面工程397千米。	39700	39700				武定县交通运输局	
69	武定县白路镇20户以上自然村公路建设项目	新建	2016-2020	白路镇	新建路基路面工程220千米。	22000	22000				武定县交通运输局	
70	武定县万德镇20户以上自然村公路建设项目	新建	2016-2020	万德镇	新建路基路面工程223千米。	22300	22300				武定县交通运输局	
71	武定县己衣镇20户以上自然村公路建设项目	新建	2016-2020	己衣镇	新建路基路面工程236千米。	23600	23600				武定县交通运输局	
72	武定县田心乡20户以上自然村公路建设项目	新建	2016-2020	田心乡	新建路基路面工程53千米。	5300	5300				武定县交通运输局	
73	武定县东坡乡20户以上自然村公路建设项目	新建	2016-2020	东坡乡	新建路基路面工程84千米。	8400	8400				武定县交通运输局	
74	武定县环州乡20户以上自然村公路建设项目	新建	2016-2020	环州乡	新建路基路面工程208千米。	20800	20800				武定县交通运输局	
75	武定县发窝乡20户以上自然村公路建设项目	新建	2016-2020	发窝乡	新建路基路面工程187千米。	18700	18700				武定县交通运输局	
76	(十一)三、四级公路安全生命防护工程(2项)	改建	2016-2020	各乡镇	增设标志标线、警示墙、边坡处置、减速带	7940	7940				武定县交通运输局	
77	武定县乡道三、四级公路安全生命防护工程	改建	2016-2020	各乡镇	增设标志标线、警示墙、边坡处置、减速带	8729	8729				武定县交通运输局	
78	武定县永厂河二级电站	新建	2016-2020	发窝乡	装机容量0.32万千瓦。	4500				4500		引进或组建项目单位
79	武定县永厂河三级电站	新建	2016-2020	发窝乡	装机容量0.48万千瓦。	5000				5000		引进或组建项目单位
80	武定县勐果河三级电站	新建	2016-2020	田心乡	装机容量0.8万千瓦。	7745				7745		武定县永昌水电开发公司

武定县国民经济和社会发展第十三个五年规划纲要

序号	项目名称	建设性质	起止年限	建设地点	建设内容及规模	总投资(万元)	资金筹措方案(万元)				建设单位	备注
							政府投资	银行贷款	自筹资金	其它资金		
81	武定县勐果河五级电站	新建	2016-2020	东坡乡	装机容量0.8万千瓦	9422			9422		武定县永昌水电开发有限公司	
82	武定县己衣大凉河一级电站	新建	2016-2020	己衣乡	装机容量1.26万千瓦	7000			7000		引进或组建项目单位	
83	武定县己衣大凉河二级电站	新建	2016-2020	己衣乡	装机容量0.64万千瓦	4000			4000		引进或组建项目单位	
84	武定县石家河水电站开发项目	新建	2016-2020	田心乡	总装机容量0.72万千瓦	5000			5000		引进或组建项目单位	
85	武定县田心红岩水电站开发项目	新建	2016-2020	田心乡	总装机容量0.5万千瓦	6000			6000		引进或组建项目单位	
86	武定县余热余压发电项目	改造	2016-2020	狮山镇	利用冶金、化工企业余热余压发电装机1万千瓦	10000			10000		引进或组建项目单位	
<b>(二) 天然气利用 (1项)</b>												
87	武定县城市管道燃气利用项目	新建	2016-2020	狮山镇	新建高/次高压调压站1座、天然气管组站8座,以及绿金工业园区管网敷设,管道气用户,达到3万户	30000	20000		10000		武定华润燃气有限公司	
<b>(三) 电网项目 (21项)</b>												
88	武定县500千伏输变电工程	新建	2016-2020	狮山镇	占地100亩,2台750兆伏安无载调压变压器;500千伏出线4回,远期4回;200千伏出线7回,远期16回	10000	2000		8000		楚雄供电局	
89	武定县220千伏九厂输变电工程	新建	2019	狮山镇	主变2台,总容量360兆伏安,新建220千伏线路38千米	13870	2774		11096		楚雄供电局	
90	武定县110千伏猫街变电站新建工程	新建	2016-2020	狮山镇	主变2台,总容量80兆伏安,新建110千伏线路20千米	4700	940		3760		楚雄供电局	
91	武定县110千伏高桥变电站新建工程	新建	2016-2020	狮山镇	主变1台,总容量40兆伏安,新建110千伏线路35千米	5916	1183		4733		楚雄供电局	
92	武定县35千伏猫街变电站二期工程	改造	2016	猫街镇	新增主变1台,总容量10兆伏安,新建35千伏线路26千米	425	85		340		楚雄供电局	
93	武定县35千伏东坡变电站工程	新建	2017	东坡乡	重建主变2台,总容量10兆伏安,新建35千伏线路26千米	1948	390		1558		楚雄供电局	
94	武定县35千伏万德变电站工程	新建	2019	万德乡	主变1台,总容量5兆伏安,新建35千伏线路3千米	1692	338		1354		楚雄供电局	
95	武定县农网10千伏及以下升级改造工程	新建改造	2016-2020	各乡镇	新建或改造10千伏线路71.36千米,配电变压器1台,容量315千伏安,低压线路3.7千米,一户一表改造57户	1724	345		1379		楚雄武定供电局	
96	武定县35千伏环州输变电工程	新建	2016-2020	环州乡	新建35千伏变1座,容量5兆伏安,线路全长12千米	1036	207	829			楚雄武定供电局	
97	武定县35千伏大东线升级改造工程	改造	2016-2020	东坡乡	改造35千伏线路全长47千米	1410	200	1210			楚雄武定供电局	
98	武定县35千伏万德输变电工程	新建	2016-2020	万德乡	新建35千伏变1座,容量5兆伏安,线路全长3千米	784	157	627			楚雄武定供电局	

武定县“十三五”规划建设项目表

序号	项目名称	建设性质	起止年限	建设地点	建设内容及规模	总投资(万元)	资金筹措方案(万元)			建设单位	备注
							政府投资	银行贷款	自筹资金		
99	武定县35千伏发窝输变电新建工程	新建	2016-2020	发窝乡	35千伏发窝输变电新建工程,主变容量2×2.5兆伏安,新建110千伏高桥变至35千伏发窝变线路,总长度为14千米,导线线径LGJ-185。	1092	1092			楚雄武定供电局	
100	武定县35千伏东己线路改造工程	改造	2016-2020	己衣镇	改造35千伏线路全长31千米。	868	174	694		楚雄武定供电局	
101	武定县35千伏猫街线路改造工程	改造	2016-2020	猫街镇	改造35千伏线路全长18.4千米。	552	110	442		楚雄武定供电局	
102	武定县35千伏龙庆关输变电工程	新建	2016-2020	猫街镇	新建35千伏变1座,容量5兆伏安,线路全长20千米。	1150	250	900		楚雄武定供电局	
103	武定县35千伏猫街线路新建工程	新建	2016-2020	猫街镇	新建35千伏线路全长3千米。	90	18	72		楚雄武定供电局	
104	武定县35千伏高万线路新建工程	新建	2016-2020	高桥镇 万德镇	35千伏高万线路新建工程,110千伏高桥变至35千伏万德变线路,总长度为27千米,导线线径LGJ-185。	810	810			楚雄武定供电局	
105	武定县35千伏近大线路改造工程	改造	2016-2020	狮山镇	改造35千伏线路全长25.3千米。	759	152	607		楚雄武定供电局	
106	武定县35千伏东坡变电站改造工程	改造	2016-2020	东坡乡	改造东坡35千伏变1座,容量5兆伏安。	700	140	560		楚雄武定供电局	
107	武定县35千伏发万线路新建工程	新建	2016-2020	发窝乡 万德镇	新建35千伏线路全长20千米。	600	120	480		楚雄武定供电局	
108	武定县城网10千伏及以下工程	新建 改造	2016-2020	狮山镇	新建或改造10千伏线路23千米,配电变压器,23台,容量11500千伏安,低压线路11.5千米。	1503	301	1202		楚雄武定供电局	
	<b>(四) 汽车充电基础设施(1项)</b>										
109	武定县汽车充电基础设施建设	新建	2017-2020	狮山镇	建设集中式充电桩3座,其中出租车专用充电桩1座,城际快充站2座。建设分散式充电桩485台,其中居民区356台,政府公共机构32台,企事业单位及工业园区78台,公共场所19台。	1556		1556		引进投资者或组建项目公司	
	<b>(五) 沼气(4项)</b>										
110	武定县农村户用沼气池建设项目	新建	2016-2020	各乡镇	建设沼气池眼10000眼	2000	1600	400		县农业局、林业局	
111	武定县大中型沼气项目	新建	2016-2020	有关乡镇	在学校、医院和大型畜禽养殖场建设200平方米以上大中型沼气共20口	3000	2000	1000		县农业局、林业局	
112	武定县农村沼气服务网点建设	新建	2016-2020	各乡镇	建设农村沼气服务网点100个。	2000	2000			县农业局	
113	武定县农村新型节能炉(灶)推广	新建	2016-2020	各乡镇	节能灶推广20000户。	1000	300	700		县农业局	
	<b>(五) 太阳能(30项)</b>										
114	武定县太阳能推广利用综合示范建设项目	续建	2016-2020	各乡镇	新增农村太阳能热水器安装3万户5万平方米。	7000	2000	5000		县农业局	
115	武定县太阳能光电建筑应用示范项目	新建	2016-2020	狮山镇	在县城北片区和狮山大道开发应用光伏材料建太阳能光电建筑应用示范项目一个,容量2万千瓦。	27000		27000		引进投资者或组建项目公司	

武定县国民经济和社会发展第十三个五年规划纲要

序号	项目名称	建设性质	起止年限	建设地点	建设内容及规模	总投资(万元)	资金筹措方案(万元)			建设单位	备注
							政府投资	银行贷款	自筹资金		
116	武定县鸡街子光伏农业综合开发项目	新建	2016-2020	田心乡	规划占地2.5平方千米,总装机10万千瓦。	100000			100000	华润电力控股有限公司	
117	武定县猫街镇龙庆关100Mwp农业扶贫光伏示范园项目	新建	2016-2020	猫街镇	规划占地4000亩,规划总装机容量10万千瓦	100000			100000	北京润阳新能源投资有限公司	
118	武定县大尖山光伏发电项目	新建	2016-2020	猫街镇	规划占地1.38平方千米,总装机7.2万千瓦。	86000			86000	中国电建集团昆明勘测设计研究院有限公司	
119	武定县白子村光伏发电项目	新建	2016-2020	猫街镇	规划占地0.4平方千米,总装机2.5万千瓦。	30000			30000	中国电建集团昆明勘测设计研究院有限公司	
120	武定县松包林光伏发电项目	新建	2016-2020	猫街镇	规划占地1.58平方千米,总装机8.8万千瓦。	106000			106000	中国电建集团昆明勘测设计研究院有限公司	
121	武定县松干岭光伏发电项目	新建	2016-2020	猫街镇	规划占地0.3平方千米,总装机1.6万千瓦。	19000			19000	中国电建集团昆明勘测设计研究院有限公司	
122	武定县黑纳吉光伏发电项目	新建	2016-2020	东坡乡	规划占地1.17平方千米,总装机5万千瓦。	50000			50000	引进投资者或组建项目公司	
123	武定县普康支光伏发电项目	新建	2016-2020	万德乡	规划占地1.17平方千米,总装机5万千瓦。	48000			48000	引进投资者或组建项目公司	
124	武定县高桥永兆100兆瓦扶贫农业光伏发电项目	新建	2016-2020	高桥镇	规划占地1.6平方千米,总装机8万千瓦。	100000			100000	云南兆利新能源开发有限公司	
125	武定县马草坝光伏农业综合开发项目	新建	2016-2020	东坡乡	规划占地0.4平方千米,总装机2.3万千瓦及种养殖。	23000			23000	华润电力控股有限公司	
126	武定县狮山镇石碑河农业光伏发电项目	新建	2016-2020	狮山镇	规划占地1200亩,规划总装机容量50兆瓦	50000			50000	特变电工新疆新能源股份有限公司	
127	武定县狮山镇麦岔村农业光伏发电项目	新建	2016-2020	狮山镇	规划占地2350亩,规划总装机容量80兆瓦	80000			80000	浙江互融能源股份有限公司	
128	武定县狮山镇尖山铺农业光伏电站建设项目	新建	2016-2020	狮山镇	规划占地3200亩,规划总装机容量120兆瓦	120000			120000	特变电工新疆新能源股份有限公司	
129	武定县路其干光伏农业综合开发项目	新建	2016-2020	东坡乡	规划占地0.5平方千米,总装机8万千瓦。	80000			80000	引进投资者或组建项目公司	
130	武定县陈甸光伏农业综合开发项目	新建	2016-2020	高桥镇	规划占地4.7平方千米,总装机16万千瓦。	80000			80000	引进投资者或组建项目公司	
131	武定县阿桑卡光伏农业综合开发项目	新建	2016-2020	猫街镇	规划占地0.5平方千米,总装机5万千瓦。	50000			50000	引进投资者或组建项目公司	
132	武定县唐家光伏农业综合开发项目	新建	2016-2020	高桥镇	规划占地0.18平方千米,总装机10万千瓦。	100000			100000	引进投资者或组建项目公司	
133	武定县花桥并网光伏发电项目	新建	2016-2020	高桥镇	总装机15万千瓦。	150000			150000	引进投资者或组建项目公司	

武定县“十三五”规划建设项目表

序号	项目名称	建设性质	起止年限	建设地点	建设内容及规模	总投资(万元)	资金筹措方案(万元)			建设单位	备注
							政府投资	银行贷款	自筹资金		
134	武定县干河沟光伏电站建设项目	新建	2016-2020	万德镇	总装机2万千瓦。	20000			20000	引进投资者或组建项目公司	
135	武定县以夺莫光伏电站建设项目	新建	2016-2020	己衣镇	总装机5万千瓦。	50000			50000	引进投资者或组建项目公司	
136	武定县田心乡光伏电站建设项目	新建	2016-2020	田心乡	总装机15万千瓦。	150000			150000	引进投资者或组建项目公司	
137	武定县椅子甸光伏电站建设项目	新建	2016-2020	狮山镇	总装机5万千瓦。	50000			50000	引进投资者或组建项目公司	
138	武定县狮山镇羊田农业(林业)光伏电站建设项目	新建	2016-2020	狮山镇	总装机10万千瓦。	100000			100000	引进投资者或组建项目公司	
139	武定县岔河村光伏电站建设项目	新建	2016-2020	猫街镇	总装机7万千瓦。	70000			70000	引进投资者或组建项目公司	
140	武定县田心乡申租160MW农业光伏电站项目	新建	2016-2020	田心乡	总装机16万千瓦。	160000			160000	引进投资者或组建项目公司	
141	武定县发窝分多80MW农业光伏电站项目	新建	2016-2020	发窝乡	总装机8万千瓦。	80000			80000	引进投资者或组建项目公司	
142	武定县狮山镇石坝山20MW农业光伏电站项目	新建	2016-2020	狮山镇	总装机12万千瓦。	20000			20000	引进投资者或组建项目公司	
143	武定县“风光质”绿色能源和“生态晓镇”园区项目	新建	2016-2020	猫街镇	并网光伏发电、风力发电、生物质能发电, 规划装机容量6.2万千瓦; 生态种植光伏大棚200亩, 露天种植1000亩、林下养殖武定壮鸡、黑山羊等; 生态晓镇面积1.18平方公里, 其中农业生产加工1.06平方公里、休闲旅游111公顷。	86000			86000	引进投资者或组建项目公司	
<b>(六) 风能 (22项)</b>											
144	武定县清河风电项目	新建	2016-2017	猫街镇	规划面积16平方公里, 单机容量2千瓦的机组50台, 总装机10万千瓦。	100000			100000	国投云南风电投资有限公司	
145	武定县大丫口风电项目	新建	2016-2017	发窝乡 万德乡	规划面积67平方公里, 单机容量2千瓦的机组50台, 总装机10万千瓦。	100000			100000	华润电力投资有限公司	
146	武定县阿则问风电项目	新建	2016-2020	田心乡	规划面积32平方公里, 单机容量2千瓦的机组50台, 总装机10万千瓦。	100000			100000	华润电力投资有限公司	
147	武定县白龙包风电项目	新建	2016-2020	己衣镇	规划面积29平方公里, 单机容量2千瓦的机组50台, 总装机10万千瓦。	100000			100000	国投云南风电投资有限公司	
148	武定县百花地风电项目	新建	2016-2020	插甸镇	规划面积12平方公里, 单机容量2千瓦的机组50台, 总装机10万千瓦。	100000			100000	国投云南风电投资有限公司	
149	武定县大青山风电项目	新建	2016-2020	狮山镇	规划面积8平方公里, 单机容量2千瓦的机组50台, 总装机10万千瓦。	100000			100000	国投云南风电投资有限公司	
150	武定县罗保山风电项目	新建	2016-2020	猫街镇	规划面积8平方公里, 单机容量2千瓦的机组50台, 总装机10万千瓦。	100000			100000	国投云南风电投资有限公司	
151	武定县营盘风电项目	新建	2016-2020	白路镇	规划面积12平方公里, 单机容量2千瓦的机组56台, 总装机11.2万千瓦。	112000			112000	北京宣力投资有限公司	

武定县国民经济和社会发展第十三个五年规划纲要

序号	项目名称	建设性质	起止年限	建设地点	建设内容及规模	总投资(万元)	资金筹措方案(万元)				建设单位	备注
							政府投资	银行贷款	自筹资金	其它资金		
152	武定县二平地风电项目	新建	2016-2020	猫街镇	规划面积12平方千米,单机容量2千瓦的机组50台,总装机10万千瓦。	100000			100000		北京宣力投资有限公司	
153	武定县卧璋山风电项目	新建	2016-2020	发窝乡	规划面积38平方千米,单机容量2千瓦的机组80台,总装机16万千瓦。	160000			160000		北京宣力投资有限公司	
154	武定县老王坡风电项目	新建	2016-2020	猫街镇	规划面积8平方千米,单机容量2千瓦的机组50台,总装机10万千瓦。	100000			100000		华润电力风能开发有限公司	
155	武定县大梁子风电项目	新建	2016-2020	白路镇	规划面积9平方千米,单机容量2千瓦的机组30台,总装机16万千瓦。	60000			60000		云南中云电新能源有限责任公司	
156	武定县阿宗立风电项目	新建	2016-2020	白路镇	规划面积8平方千米,单机容量2千瓦的机组25台,总装机15万千瓦。	50000			50000		云南中云电新能源有限责任公司	
157	武定县乔山风电项目	新建	2016-2020	东坡乡 环州乡	规划面积13平方千米,单机容量2千瓦的机组35台,总装机7万千瓦。	70000			70000		云南滇能楚雄水电开发有限公司	
158	武定县小黑龙风电项目	新建	2016-2020	狮山镇	规划面积12平方千米,单机容量2千瓦的机组35台,总装机7万千瓦。	70000			70000		云南滇能楚雄水电开发有限公司	
159	武定县弯腰树风电项目	新建	2016-2020	高桥镇	总装机15万千瓦。	150000			150000		东方电气投资管理有限责任公司	
160	武定县酒木古风电项目	新建	2016-2020	猫街镇	总装机5万千瓦。	50000			50000		东方电气投资管理有限责任公司	
161	武定县花园风电项目	新建	2016-2020	发窝乡	总装机8.2万千瓦。	82000			82000		引进投资者或组建项目公司	
162	武定县大咪支梁子风电项目	新建	2016-2020	万德镇	总装机5万千瓦。	50000			50000		引进投资者或组建项目公司	
163	武定县尖山营风电项目	新建	2016-2020	插甸镇	总装机5万千瓦。	50000			50000		引进投资者或组建项目公司	
164	武定县白路风电项目	新建	2016-2020	白路镇	总装机15万千瓦。	150000			150000		引进投资者或组建项目公司	
165	武定县田心乡申相风电项目	新建	2016-2020	田心乡	总装机8万千瓦。	80000			80000		引进投资者或组建项目公司	
<b>(七) 生物质能 (3项)</b>												
166	秸秆综合利用项目	新建	2016-2020	各乡镇	利用秸秆加工固体燃料、秸秆发电装机1.5万千瓦	20000			20000		引进投资者或组建项目公司	
167	武定县高桐油料基地建设及生物柴油加工项目	新建	2016-2020	有关乡镇	种植青桐10万亩,年产生物柴油1.5万吨。	48000	4800		43200		引进投资者或组建项目公司	
168	薯类能源作物醇制乙醇原料项目	新建	2016-2020	有关乡镇	种植薯类能源作物5万亩,年产5.83万吨原料。	5000			5000		引进投资者或组建项目公司	
<b>三、通信 (17项)</b>												
169	武定县现代物流综合服务信息平台建设项目	新建	2016-2020	狮山镇	建设现代物流综合服务信息平台。	1000	1000				武定县经信局	
170	武定县电子商务综合服务信息平台建设项目	新建	2016-2020	狮山镇	建设电子商务综合服务信息平台。	1000	1000				武定县经信局	

武定县“十三五”规划建设项目表

序号	项目名称	建设性质	起止年限	建设地点	建设内容及规模	总投资(万元)	资金筹措方案(万元)				建设单位	备注
							政府投资	银行贷款	自筹资金	其它资金		
171	武定县森林公安信息化建设项目	新建	2016-2020	狮山镇	建设150平方米信息中心。	120	120				武定县森林公安局	
172	武定县森林公安指挥中心建设项目	新建	2016-2020	狮山镇	建设200平方米信息中心。	350	350				武定县森林公安局	
173	武定县农产品网销店改造升级建设项目	新建	2016-2020	狮山镇	组建公司电子商务办公室,购置电脑5台、办公桌椅9套,接入网络,配备工作人员9人;开设淘宝网店;建设企业网站。	50	50				武定县农业局	
174	武定县农业信息化服务体系建设项目	新建	2016-2020	各乡镇	完善武定县农业信息管理中心,建立集贸市场信息服务平台、农业专家系统服务平台、农业科技信息资源库建设、新建200个农村信息服务站。	690	690				武定县农业局	
175	武定县农产品质量安全追溯体系建设项目	新建	2016-2020	各乡镇	建立覆盖县级以上农业龙头企业、农民专业合作社的农产品质量安全追溯管理平台,配置可追溯信息系统和追溯码打印机、条码扫描枪等设备;开展人员培训	810	810				武定县农业局	
176	武定县电子商务城市建设项目	新建	2016-2020	狮山镇	建设集纳电子商务企业、整合物流资源、企业,便于企业发展,不少于100亩。	20000	10000	10000			武定县经信局	
177	武定县“宽带乡村”工程建设项目	续建	2016-2020	有关乡镇	实施通达500个自然村的“宽带乡村”	5000	5000				县电信公司	
178	武定县电信公司“互联网+”工程建设项目	新建	2016-2020	有关乡镇	实施“互联网+”智能制造、现代农业、智慧旅游、文化创意、普惠金融、惠民服务、高效物流、电子商务,便捷交通和绿色环保十大领域的社会服务项目	1000	1000				县电信公司	
179	武定县联通通信综合大楼建设项目	新建	2016-2020	狮山镇	占地面积3亩,建筑面积2000平方米	500	500				联通公司	
180	武定县移动通信公司生产调度楼建设项目	新建	2016-2020	狮山镇	新建生产调度楼3330平方米	1500	1500				移动武定分公司	
181	武定县移动通信公司4G网络建设项目	新建	2016-2020	各乡镇	新建4G网络,城区覆盖补点、城区扩展覆盖,高速公路、乡镇连续覆盖,自然村覆盖率达98%	2600	2600				移动武定分公司	
182	武定县移动通信公司光纤宽带覆盖工程	新建	2016-2020	各乡镇	满足城区、农村客户的家庭用户宽带需求以及集团的专线需求,全县乡镇行政村村光宽带覆盖率达100%	900	900				移动武定分公司	
183	武定县移动通信公司5G网络覆盖工程	新建	2017-2020	各乡镇	城区、乡镇、行政村5G网络覆盖率达100%	3400	3400				移动武定分公司	
184	武定县移动通信公司5G网络覆盖工程	新建	2018-2020	各乡镇	自然村5G网络覆盖率达95%	6000	6000				移动武定分公司	
185	武定县教育信息化“三通两平台”建设项目	新建	2016	各乡镇	学校信息化建设。	1600	1600				县教育局	
	四、水利					907138	891282	7474	8382			
	(一) 滇中引水配套工程(1项)					100000	100000					
186	武定县滇中引水配套工程建设项目	新建	2016-2020	狮山镇	建设配套引水工程干渠、支渠及自来水厂网配套完善等设施。	100000	100000				县水务局	
	(二) 水库建设(83项)					353569	345641	3737	4191			

武定县国民经济和社会发展第十三个五年规划纲要

序号	项目名称	建设性质	起止年限	建设地点	建设内容及规模	总投资(万元)	资金筹措方案(万元)				备注
							政府投资	银行贷款	自筹资金	其它资金	
187	武定县志黑水库工程建设项目	新建	2016-2020	己衣镇	中型规模, 主要建设内容为大坝、溢洪道, 输水隧洞及灌溉渠(管)道。水库总库容1101.7万立方米, 兴利库容764.4万立方米, 死库容167.55万立方米。配套干渠16千米, 其它渠系13.897千米, 工程占地212.2亩。	39484					县水务局
188	武定县嘎纳水库工程建设项目	新建	2016-2020	插甸镇	中型规模, 主要建设内容为大坝、溢洪道。水库总库容2245.9万立方米, 兴利库容1436.6万立方米, 死库容243.6万立方米。工程占地2147亩。	55280					县水务局
189	武定县大西邑水库工程建设项目	新建	2016-2020	发窝乡	中型规模, 水库总库容1347.5万立方米, 兴利库容959万立方米, 死库容137.4万立方米。配套干渠31.24千米, 工程占地1134.5亩。	52106					县水务局
190	武定县阿庆争水库工程建设项目	新建	2016-2020	发窝乡	小(1)型规模, 水库总库容300万立方米, 兴利库容200万立方米, 死库容40万立方米。输水线路全长28千米, 工程占地496亩。	4421					县水务局
191	武定县哈啤水库工程建设项目	新建	2016-2020	田心乡	小(1)型规模, 水库总库容110万立方米, 兴利库容80万立方米, 死库容10万立方米。输水线路全长3千米, 工程占地199.2亩。	5440					县水务局
192	武定县山居水库工程建设项目	新建	2016-2020	狮山镇	小(1)型规模, 水库总库容220万立方米, 兴利库容160万立方米, 死库容20万立方米。输水线路全长5.3千米, 工程占地269亩。	10737					县水务局
193	武定县石灰窑水库工程建设项目	新建	2016-2020	万德镇	小(1)型规模, 主要建设内容为大坝、溢洪道, 输水隧洞及灌溉渠(管)道。水库总库容150万立方米, 兴利库容110万立方米, 死库容15万立方米。输水线路全长6.4千米, 工程占地283.98亩。	8988					县水务局
194	武定县石腊它水库工程建设项目	新建	2016-2020	高桥镇	小(1)型规模, 主要建设内容为大坝、溢洪道, 输水隧洞及灌溉渠(管)道。水库总库容140万立方米, 兴利库容100万立方米, 死库容16万立方米。输水线路全长6.3千米, 工程占地296.9亩。	2175					县水务局
195	武定县土瓜地水库工程建设项目	扩建	2016-2020	狮山镇	小(1)型规模, 主要建设内容为大坝、溢洪道, 输水隧洞及灌溉渠(管)道。水库总库容118.3万立方米, 兴利库容75.4万立方米, 死库容17.2万立方米。工程占地211.08亩。	4806					县水务局
196	武定县大板桥水库工程建设项目	新建	2016-2020	万德镇	小(1)型规模, 主要新建拦河坝、溢洪道、输水隧洞, 渠系配套; 水库总库容17.8万立方米, 兴利库容455.6万立方米, 输水线路全长14.52千米, 工程占地568.2亩。	22996					县水务局
197	武定县牛肩包水库工程建设项目	新建	2016-2020	己衣镇	小(1)型规模, 主要新建拦河坝、溢洪道、输水隧洞, 渠系配套; 水库总库容215.2万立方米, 兴利库容176.4万立方米, 输水线路全长22.8千米, 工程占地342亩。	8462					县水务局



武定县“十三五”规划建设项目表

序号	项目名称	建设性质	起止年限	建设地点	建设内容及规模	总投资(万元)	资金筹措方案(万元)				建设单位	备注
							政府投资	银行贷款	自筹资金	其它资金		
198	武定县腊作水库工程建设项目	新建	2016-2020	万德镇	小(1)型规模,主要新建拦河坝、溢洪道、输水隧洞,渠系配套;水库总库容355.1万立方米,兴利库容308.8万立方米,输水线路全长12.5千米,工程占地420亩。	15226					县水务局	
199	武定县大雪坡水库工程建设项目	扩建	2016-2020	环州乡	小(1)型规模,主要建设内容为扩建大坝、溢洪道,输水隧洞及灌溉渠(管)道。水库总库容553万立方米,兴利库容451万立方米,死库容40万立方米。工程占地288亩。	8420					县水务局	
200	武定县河尾水库工程建设项目	扩建	2016-2020	猫街镇	小(2)型规模,由小坝塘扩建,输水渠道长2千米,饮水输水管道长9千米。水库总库容34.6万立方米,兴利库容25.4万立方米,死库容3万立方米。工程占地89亩。	1642					县水务局	
201	武定县关岔管水库工程建设项目	新建	2016-2020	白路镇	小(2)型规模,新建,输水渠道长10千米,饮水输水管道长19千米。水库总库容94.4万立方米,兴利库容69.1万立方米,死库容8.3万立方米。年增加供水58.45万立方米,工程占地75亩。	4532					县水务局	
202	武定县拉长水库工程建设项目	新建	2016-2020	环州乡	小(2)型规模,新建,输水渠道长12千米,饮水输水管道长15千米。水库总库容31.5万立方米,兴利库容23万立方米,死库容2.8万立方米。年增加供水26.9万立方米,工程占地46亩。	1716					县水务局	
203	武定县申祖管水库工程建设项目	新建	2016-2020	田心乡	小(2)型规模,新建,输水渠道长4千米,饮水输水管道长4千米。水库总库容32.7万立方米,兴利库容23.9万立方米,死库容2.9万立方米。年增加供水33.2万立方米,工程占地49亩。	2219					县水务局	
204	武定县窝堵水库工程建设项目	扩建	2016-2020	高桥镇	小(2)型规模,由小坝塘扩建,输水渠道长11千米,饮水输水管道长14千米。水库总库容64万立方米,兴利库容46.9万立方米,死库容5.6万立方米。年增加供水40.55万立方米,工程占地104.2亩。	3155					县水务局	
205	武定县大桥山水库工程建设项目	扩建	2016-2020	狮山镇	小(2)型规模,由小坝塘扩建,输水渠道长5千米,饮水输水管道长3千米。水库总库容78万立方米,兴利库容57.2万立方米,死库容6.9万立方米。年增加供水77.2万立方米,工程占地87.5亩。	3616					县水务局	
206	武定县滴水岩水库工程建设项目	扩建	2016-2020	狮山镇	小(2)型规模,由小坝塘扩建,输水渠道长8千米,饮水输水管道长6千米。水库总库容51万立方米,兴利库容37.4万立方米,死库容4.5万立方米。年增加供水49.34万立方米,工程占地78.9亩。	2980					县水务局	
207	武定县热水塘水库工程建设项目	新建	2016-2020	猫街镇	小(2)型规模,新建,输水渠道长6千米,饮水输水管道长4千米。水库总库容13万立方米,兴利库容9.5万立方米,死库容1.1万立方米。年增加供水9.92万立方米,工程占地32.5亩。	961					县水务局	

武定县国民经济和社会发展第十三个五年规划纲要

序号	项目名称	建设性质	起止年限	建设地点	建设内容及规模	总投资(万元)	资金筹措方案(万元)				备注
							政府投资	银行贷款	自筹资金	其它资金	
208	武定县白路水库工程建设	新建	2016-2020	白路镇	小(2)型规模,新建,水库总库容50万立方米,兴利库容36.5万立方米,死库容4.4万立方米。年增加供水42.3万立方米,工程占地49亩。	2389					县水务局
209	武定县石宽槽水库工程建设	扩建	2016-2020	狮山镇	小(2)型规模,由小坝塘扩建,水库总库容24万立方米,兴利库容17.9万立方米,死库容2.1万立方米。年增加供水26.6万立方米,工程占地69亩。	1209					县水务局
210	武定县上冷板田水库工程建设	扩建	2016-2020	狮山镇	小(2)型规模,由小坝塘扩建,输水渠道长4千米,饮水输水管道长3千米。水库总库容11万立方米,兴利库容7.8万立方米,死库容0.9万立方米。年增加供水7.02万立方米,工程占地40亩。	767					县水务局
211	武定县管门口水库工程建设	新建	2016-2020	插甸镇	小(2)型规模,新建,输水渠道长7千米。水库总库容93万立方米,兴利库容67.8万立方米,死库容8.1万立方米。年增加供水76.3万立方米,工程占地90亩。	4293					县水务局
212	武定县明珠小(二)型水库建设项目	新建	2016-2020	发窝乡	建设42万立方米水库一座及配套沟渠。	2520					发窝乡
213	武定县办厂小(二)型水库建设项目	新建	2016-2020	发窝乡	建设15万立方米水库一座及配套沟渠。	460					发窝乡
214	武定县新村水库主坝改建项目	新建	2016-2020	猫街镇	在猫街、汤邮村委会建设5.8千米三面光沟渠,规格0.8×1.2米。	258					猫街镇
215	武定县猫街镇水库引洪沟建设项目	新建	2016-2020	猫街镇	甸末水库、过山洞水库、星光水库三件,配套沟渠7.5千米。	155					猫街镇
216	武定县毕家岔河管池工程建设项目	新建	2016-2020	白路镇	输水管道、水池、管网。	494					白路镇
217	武定县吕家水库建设项目	新建	2016-2020	田心乡	新建小(一)型水库一座,总库容110万立方米。	2000					田心乡
218	武定县发块水库建设项目	续建	2016-2020	田心乡	续建发块水库。						田心乡
219	武定县龙树湾小(一)水库配套沟渠建设项目	新建	2016-2020	万德镇	三面光补砌12.8千米,过水断面1×1.5米,M7.5浆砌石支砌。三面光补砌1.9千米,过水断面1×1.5米,M7.5浆砌石支砌。	884					万德镇
220	武定县环州灌区防渗工程建设项目	新建	2016-2020	环州乡	新建防渗沟渠10千米。	150					环州乡
221	武定县己衣保处鲁小(一)型水库建设项目	新建	2016-2020	己衣镇	总库容140.9万立方米,主要建安工程有拦河坝、溢洪道、输水隧洞、渠系配套等。	7191				4191	县水务局
222	武定县狮山大沟防渗工程(2、3期)建设项目	改造	2016-2020	狮山镇	防渗衬砌长度15.16千米。	1561		157			县水务局
223	武定县猫街主渠防渗工程(2、3期)建设项目	改造	2016-2020	猫街镇	防渗衬砌长度10.1千米。	925		93			县水务局
224	武定县岔河水南干渠防渗工程建设项目	改造	2016-2020	万德镇	防渗衬砌长度7.2千米。	472		48			县水务局
225	武定县己衣大沟防渗工程(2、3期)建设项目	改造	2016-2020	己衣镇	防渗衬砌长度22千米。	2412		242			县水务局

武定县“十三五”规划建设项目表

序号	项目名称	建设性质	起止年限	建设地点	建设内容及规模	总投资(万元)	资金筹措方案(万元)				建设单位	备注
							政府投资	银行贷款	自筹资金	其它资金		
226	武定县己衣灌区溉干渠防渗改造工程建设项目	扩建	2016-2020	己衣镇	主干渠14.604千米,新建支渠3条,19.5千米。	3543	3543				县水务局	
227	武定县故水灌灌溉沟防渗工程建设项目	改造	2016-2020	己衣镇	防渗衬砌长度5.4千米。	355	319	36			县水务局	
228	武定县西和大沟防渗工程建设项目	改造	2016-2020	狮山镇	防渗衬砌长度9千米。	596	536	60			县水务局	
229	武定县乐美沟防渗工程建设项目	改造	2016-2020	狮山镇	防渗衬砌长度5.6千米。	334	300	34			县水务局	
230	武定县猫街拦河闸西沟防渗工程建设项目	改造	2016-2020	猫街镇	防渗衬砌长度4.8千米。	319	287	32			县水务局	
231	武定县朝外沟防渗工程建设项目	改造	2016-2020	高桥镇	防渗衬砌长度5千米。	332	300	32			县水务局	
232	武定县高桥沟防渗工程建设项目	改造	2016-2020	高桥镇	防渗衬砌长度6千米。	399	360	39			县水务局	
233	武定县百子大沟防渗工程建设项目	改造	2016-2020	猫街镇	防渗衬砌长度3.5千米。	231	207	24			县水务局	
234	武定县猫街西支渠防渗工程建设项目	改造	2016-2020	猫街镇	防渗衬砌长度4千米。	264	237	27			县水务局	
235	武定县铁厂中沟防渗工程建设项目	改造	2016-2020	高桥镇	防渗衬砌长度4.6千米。	306	275	31			县水务局	
236	武定县布鲁干渠防渗工程建设项目	改造	2016-2020	田心乡	防渗衬砌长度10千米。	1018	916	102			县水务局	
237	武定县白石岩大沟防渗工程建设项目	改造	2016-2020	田心乡	防渗衬砌长度15千米。	996	896	100			县水务局	
238	武定县以得老大沟防渗工程建设项目	改造	2016-2020	田心乡	防渗衬砌长度3千米。	225	202	23			县水务局	
239	武定县胜德大沟防渗工程建设项目	改造	2016-2020	万德镇	防渗衬砌长度4.36千米。	260	234	26			县水务局	
240	武定县万德中大沟防渗工程建设项目	改造	2016-2020	万德镇	防渗衬砌长度9.5千米。	623	560	63			县水务局	
241	武定县大板桥大沟防渗工程建设项目	改造	2016-2020	万德镇	防渗衬砌长度6.7千米。	439	395	44			县水务局	
242	武定县滔谷大沟防渗工程建设项目	改造	2016-2020	环州乡	防渗衬砌长度7.2千米。	1210	1089	121			县水务局	
243	武定县马家坝河至干坝庄水库引水工程建设项目	改造	2016-2020	狮山镇	建拦河闸1座,引水渠道长3.8千米,渠首设计流量1.0立方米/秒,年引水量31.5万立方米。	240	216	24			县水务局	
244	武定县田心河至干坝庄水库引水工程建设项目	改造	2016-2020	狮山镇	建拦河闸1座,引水渠道长3.1千米,隧洞82米,渠首设计流量1.5立方米/秒,年引水量44.2万立方米。	196	176	20			县水务局	
245	武定县大桥山至分洲水库引水工程建设项目	新建	2016-2020	狮山镇	建拦河闸1座,引水渠道长3.3千米,渠首设计流量1.0立方米/秒,年引水量31.5万立方米。	208	187	21			县水务局	

武定县国民经济和社会发展第十三个五年规划纲要

序号	项目名称	建设性质	起止年限	建设地点	建设内容及规模	总投资(万元)	资金筹措方案(万元)				备注
							政府投资	银行贷款	自筹资金	其它资金	
246	武定县分水岭管河至铁厂水库引水工程建设项目	新建	2016-2020	高桥镇	建拦河闸1座,引水渠道长3.5千米,渠首设计流量1.5立方米/秒,年引水量37.8万立方米。	221	200	21			县水务局
247	武定县黑啤潭至故木管水库引水工程建设项目	改造	2016-2020	己衣镇	建拦河闸1座,引水渠道长5.5千米,渠首设计流量1.0立方米/秒,年引水量31.5万立方米。	347	312	35			县水务局
248	武定县老深管至龙树弯水库引水工程建设项目	改造	2016-2020	万德镇	建拦河闸1座,引水渠道长12.8千米,渠首设计流量2.0立方米/秒,年引水量82万立方米。	809	728	81			县水务局
249	武定县以得老河至螃蟹管水库引水工程建设项目	改造	2016-2020	田心乡	建拦河闸1座,引水渠道长4.8千米,渠首设计流量1.0立方米/秒,年引水量31.5万立方米。	303	272	31			县水务局
250	武定县小西邑河至田方水库引水工程建设项目	改造	2016-2020	田心乡	建拦河闸1座,引水渠道长4.6千米,渠首设计流量1.0立方米/秒,年引水量154.5万立方米。	290	261	29			县水务局
251	武定县朱家坟山至石窝铺水库引水工程建设项目	新建	2016-2020	环州乡	建拦河闸1座,引水渠道长4.8千米,渠首设计流量1.0立方米/秒,年引水量18.9万立方米。	303	272	31			县水务局
252	武定县滑石板河至石门坎水库引水工程建设项目	改造	2016-2020	狮山镇	建拦河闸1座,引水渠道长2.2千米,渠首设计流量1.5立方米/秒,年引水量37.8万立方米。	139	125	14			县水务局
253	武定县沙拉管至石腊它水库引水工程建设项目	新建	2016-2020	高桥镇	建拦河闸1座,引水渠道长4.7千米,隧洞1.1千米,渠首设计流量1.0立方米/秒,年引水量33.8万立方米。	698	628	70			县水务局
254	武定县罗斯冲至星光水库引水工程建设项目	新建	2016-2020	猫街镇	建拦河闸1座,引水渠道长1.2千米,隧洞1.1千米,渠首设计流量1.0立方米/秒,年引水量18.9万立方米。	465	418	47			县水务局
255	武定县羊旧水库-田尾巴水库连通工程建设项目	新建	2016-2020	狮山镇	建拦河闸1座,引水渠道长9.6千米,设计流量0.16立方米/秒,年引水量320.3万立方米。	1523	1370	153			县水务局
256	武定县和尚庄至平坝玉湖连通工程建设项目	新建	2016-2020	狮山镇	建砌石重力坝1座,坝高22.7米,总库容9.96万立方米,提水泵站1座,扬程180米,功率132千瓦,输水管道总长19.3千米,其中隧洞1条0.74千米,设计引水流量0.0431立方米/秒,日供水规模3000立方米/天,永久占地18.79亩,临时占地358.84亩。	4245	3820	425			县水务局
257	武定县刺竹管至七里管水库连通工程建设项目	新建	2016-2020	狮山镇	引水总长2.8千米,其中隧洞长度0.52千米。	422	379	43			县水务局
258	武定县高桥、猫街重点中型灌区工程建设项目	新建	2016-2020	高桥镇、猫街镇	铁厂大沟等19条,防渗衬砌长度56.2千米。	2498	2248	250			县水务局
259	武定县狮山、九厂重点中型灌区工程	新建	2016-2020	狮山镇	西和大沟等18条,防渗衬砌长度64.9千米。	2484	2235	249			县水务局
260	武定县己衣一般中型灌区工程建设项目	新建	2016-2020	己衣镇	更德大沟等12条,防渗衬砌长度32.6千米。	2193	1973	220			县水务局
261	武定县岩溶石漠化重点治理区水保工程建设项目	新建	2016-2020	各乡镇	10条小流域95平方千米。	10215	10215				县水务局
262	武定县金沙江下游重点治理区水保工程建设项目	新建	2016-2020	万德等北部5个乡镇	10条小流域66.6平方千米。	2930	2930				县水务局
263	武定县革命老区重点治理区水保工程建设项目	新建	2016-2020	各乡镇	10条小流域90.21平方千米。	3969	3969				县水务局

武定县“十三五”规划建设项目表

序号	项目名称	建设性质	起止年限	建设地点	建设内容及规模	总投资(万元)	资金筹措方案(万元)				备注
							政府投资	银行贷款	自筹资金	其它资金	
264	武定县农村饮水水质增效工程建设项目	改造	2016-2020	各乡镇	新建饮水工程120件,配套消毒净化设备120套,输配水管网改造281件,配套一户一表工程5654户。	13539					县水务局
265	武定县己衣镇新村泵站工程建设项目	新建	2016-2020	己衣镇	设计流量0.243立方米/秒,管径300毫米,管长2.5千米,高差715米,扬程917米,功率3200千瓦,扩建小坝塘10个。	2080	208				县水务局
266	武定县己衣镇花果山泵站工程建设项目	新建	2016-2020	己衣镇	设计流量0.405立方米/秒,管径350毫米,管长0.8千米,高差350米,扬程443米,功率2500千瓦,新建500立方米水池30个。	1375	138				县水务局
267	武定县万德镇方山泵站工程建设项目	新建	2016-2020	万德镇	设计流量0.111立方米/秒,管径250毫米,管长2.8千米,高差746米,扬程868米,功率1400千瓦,扩建陈家坝水库1座。	1450	145				县水务局
268	武定县东坡乡小咪支泵站工程建设项目	新建	2016-2020	东坡乡	设计流量0.008立方米/秒,管径80毫米,管长0.4千米,高差220米,扬程259米,功率30千瓦,新建500立方米水池8个。	125	13				县水务局
269	武定县东坡乡橄榄树泵站工程建设项目	新建	2016-2020	东坡乡	设计流量0.137立方米/秒,管径250毫米,管长1.2千米,高差556米,扬程640米,功率1300千瓦,新建500立方米水池20个。	1350	135				县水务局
	(三)农田水利(20项)					29530	10	40			
270	武定县高桥镇窝堵土地开发整理及配套沟渠建设项目	新建	2016-2020	高桥镇	开发土地资源0.47万亩。	3200	3200				高桥镇
271	武定县高桥镇高产农田创建项目	新建	2016-2020	高桥镇	老酒片、马鞍片、大村片、己梯片土地整理,建设排灌沟、机耕路。	6000	6000				高桥镇
272	武定县万德镇土地开发整理建设项目	新建	2016-2020	万德镇	开发7个村委会土地资源2.5万亩。	5687	5687				万德镇
273	武定县环州高稳产农田水利配套管网工程建设项目	新建	2016-2020	环州乡	建设以石窝铺小(一)型水库、拉务、他贞、千则古、滔谷、大雪坡、五谷管、环州等村委会近万亩农田的水利配套管网。	1200	1200				环州乡
274	武定县万德镇沟渠建设项目	新建	2016-2020	万德镇	建设13条全长22.22千米6个村委会三面光沟渠。	652	652				万德镇
275	武定县东坡乡灌溉沟渠工程建设项目	新建	2016-2020	东坡乡	建设三面光灌溉沟渠。	1770	1770				东坡乡
276	武定县发窝乡灌溉沟渠工程建设项目	新建	2016-2020	发窝乡	建设19条全长95.55千米三面光灌溉沟渠。	1803	1803				发窝乡
277	武定县布鲁大沟防渗建设项目	新建	2016-2020	田心乡	建设输水隧道1000米,三面光渠道防渗20千米。	3528	3528				田心乡
278	武定县白石岩大沟防渗建设项目	新建	2016-2020	田心乡	建设三面光渠道防渗20千米。	750	750				田心乡
279	武定县小西邑引洪沟防渗建设项目	新建	2016-2020	田心乡	建设三面光渠道防渗3千米。	150	127	23			田心乡

武定县国民经济和社会发展第十三个五年规划纲要

序号	项目名称	建设性质	起止年限	建设地点	建设内容及规模	总投资(万元)	资金筹措方案(万元)				备注
							政府投资	银行贷款	自筹资金	其它资金	
280	武定县以德老引洪沟防渗建设项目	新建	2016-2020	田心乡	建设三面光渠道防渗20千米。	110	93		17		田心乡
281	武定县发窝乡灌溉沟渠工程建设项目	新建	2016-2020	发窝乡	建设7个村委会三面光沟渠59条109.59千米、管道20.3千米。	1611	1611				田心乡
282	武定县插甸镇沟渠工程建设项目	新建	2016-2020	插甸镇	完善16个村沟渠硬化工程34.67千米。	835	835				插甸镇
283	武定县狮山镇沟渠工程建设项目	新建	2016-2020	狮山镇	改造16个村53条沟渠硬化工程68.2千米。	1057	1057				狮山镇
284	武定县狮山镇抽水站工程建设项目	新建	2016-2020	狮山镇	改造大栗园、贺上村、喜鹊窝、梭山村、县碗厂村、大村、吴溪厂、大江山抽水站，建设机房、进出水池、管道及配套机电设备。	332	332				狮山镇
285	武定县猫街仓房大沟工程建设项目	新建	2016-2020	猫街镇	建设仓房村委会10千米三面光沟渠。	193	193				猫街镇
286	武定县18个太阳能光伏提水站建设项目	新建	2016-2020	插甸镇	建设18个太阳能光伏提水站。	360	360				插甸镇
287	武定县咪机干抽水站建设项目	扩建	2016-2020	插甸镇	架设一条三项电网。	80	70	10			插甸镇
288	武定县光伏太阳能抽水站蓄水池工程建设项目	新建	2016-2020	插甸镇	建设300立方米水站蓄水池。	12	12				插甸镇
289	武定县两座太阳能抽水站建设项目	新建	2016-2020	插甸镇	建设太阳能抽水站2座。	200	200				插甸镇
290	(四) 五小水利(工程)项目	新建	2016-2020	各乡镇	实施11个乡镇21461件五小水利工程。	23620	21258	2362			县水务局
	(五) 河道治理项目(50项)					106012	105868	144			
291	武定县猛果河新村水库~猫街放鹅拦河闸段河道治理工程建设项目	新建	2016-2020	猫街镇	治理长度7.9千米。	2994	2994				县水务局
292	武定县猛果河下矣马拉~高桥集镇段河道治理工程建设项目	新建	2016-2020	高桥镇	治理长度4.67千米。	1961	1961				县水务局
293	武定县猛果河高桥集镇~勒畔小村段河道治理工程建设项目	新建	2016-2020	高桥镇	治理长度4.91千米。	2209	2209				县水务局
294	武定县辅西河下椅子甸~大梨园段河道治理工程建设项目	新建	2016-2020	狮山镇	治理长度6.57千米。	2497	2497				县水务局
295	武定小河(菜园河)九厂集镇段河道治理工程建设项目	新建	2016-2020	狮山镇	治理长度4.05千米。	1539	1539				县水务局

武定县“十三五”规划建设项目表

序号	项目名称	建设性质	起止年限	建设地点	建设内容及规模	总投资(万元)	资金筹措方案(万元)				建设单位	备注
							政府投资	银行贷款	自筹资金	其它资金		
296	武定县猛果河所卡段河道治理工程建设项目	新建	2016-2020	东坡乡	治理长度2.1千米。	2998					县水务局	
297	武定县盖龙河水果甸段治理工程(菜园河下段)建设项目	新建	2016-2020	狮山镇	治理长度5.5千米。	2882					县水务局	
298	武定县乌龙河麦良田-吉家村段治理工程建设项目	新建	2016-2020	狮山镇	治理长度2.8千米。	2946					县水务局	
299	武定县猛果河仓房段河道治理工程建设项目	新建	2016-2020	猫街镇	治理河道4千米,复合断面,河底宽10米,深4米,防洪能力达到10年一遇。	2642					县水务局	
300	武定县乌龙河改造及绿化工程	新建	2016-2020	狮山镇	改造乌龙河2250米,12X4.5,绿化225000平方米,建小场。	3000					县城投公司	
301	武定县环州河环州村委会段治理工程	新建	2016-2020	环州乡	改造治理环州河及集镇五条河道。	1100					环州乡	
302	武定县环州河集镇段治理工程建设项目	新建	2016-2020	环州乡	治理长度2.5千米。	1478					县水务局	
303	武定县自乌河治理工程建设项目	新建	2016-2020	万德镇	疏浚治理河道10千米。	1040					县水务局	
304	武定县勐果河治理工程建设项目	新建	2016-2020	东坡乡	疏浚治理河道1.4千米。	1000					县水务局	
305	武定县东坡乡小河流治理工作建设项目	新建	2016-2020	东坡乡	新建拦水坝。	30000					东坡乡	
306	武定县多渣拉河整治工程建设项目	新建	2016-2020	万德镇	整治河道27千米。	680					万德镇	
307	武定县稀滩河整治工程建设项目	新建	2016-2020	万德镇	整治河道26千米。	350					万德镇	
308	武定县山品河整治工程建设项目	新建	2016-2020	发窝乡	整治河道27千米。	2580					发窝乡	
309	武定县大西邑河整治工程建设项目	新建	2016-2020	发窝乡	整治河道26千米。	2469					发窝乡	
310	武定县乍基河整治工程建设项目	新建	2016-2020	发窝乡	整治河道16千米。	1560					发窝乡	
311	武定县中村河整治工程建设项目	新建	2016-2020	发窝乡	整治河道11千米。	1260					发窝乡	
312	武定县高桥镇车米甸拦河闸改造建设项目	改造	2016-2020	高桥镇	建设拦河闸、中型拦河闸、溢洪道、输水干渠。	460					高桥镇	
313	武定县勐果河流域高桥河段生态河流治理二期工程建设项目	新建	2016-2020	高桥镇	生态河流治理8700米。	3480					高桥镇	

武定县国民经济和社会发展第十三个五年规划纲要

序号	项目名称	建设性质	起止年限	建设地点	建设内容及规模	总投资(万元)	资金筹措方案(万元)				备注
							政府投资	银行贷款	自筹资金	其它资金	
314	武定县高桥镇新增小二型水库(老滔跃进水库、己梯水库)出险加固工程建设项目	改建	2016-2020	高桥镇	新增小二型水库大坝加固、溢洪道、输水隧道、闸门、管理房建设。	240	240				高桥镇
315	武定县高桥镇新增小型水库(右腊它水库)扩建工程	改建	2016-2020	高桥镇	大坝防渗灌浆加固及新建引洪沟。	560	560				高桥镇
316	武定县勐果河流域水光水库至高桥集镇河段生态治理工程建设项目	新建	2016-2020	高桥镇	花桥、海子、高桥段河道治理11320米。	1600	1600				高桥镇
317	武定县旧方河道改造	新建	2016-2020	田心乡	治理河道2千米。	160	136	24			田心乡
318	武定县勐果河道改造(老把村至阿朵卡村段)建设项目	新建	2016-2020	田心乡	治理河道2千米。	800	680	120			田心乡
319	武定县仓房河治理工程建设项目	新建	2016-2020	猫街镇	治理河道9.32千米。	2174	2174				猫街镇
320	武定县百子河治理工程建设项目	新建	2016-2020	猫街镇	治理河道3.84千米。	895	895				猫街镇
321	武定县阿管河治理工程建设项目	新建	2016-2020	猫街镇	治理河道4千米。	800	800				猫街镇
322	武定县猫街河治理工程建设项目	新建	2016-2020	猫街镇	治理河道3.92千米。	914	914				猫街镇
323	武定县甸末管河治理工程建设项目	新建	2016-2020	猫街镇	治理河道3.5千米。	700	700				猫街镇
324	武定县七排河治理工程建设项目	新建	2016-2020	猫街镇	治理河道4.49千米。	167	167				猫街镇
325	武定县龙庆关河治理工程建设项目	新建	2016-2020	猫街镇	治理河道9.28千米。	816	816				猫街镇
326	武定县大麦地河治理工程建设项目	新建	2016-2020	猫街镇	治理河道1.64千米。	277	277				猫街镇
327	武定县新长冲河治理工程建设项目	新建	2016-2020	猫街镇	治理河道2.93千米。	363	363				猫街镇
328	武定县哨房河治理工程建设项目	新建	2016-2020	猫街镇	治理河道4千米。	800	800				猫街镇
329	武定县水城河河道改造建设项目	新建	2016-2020	插甸镇	治理河道6千米。	1500	1500				插甸镇
330	武定县扯衣乍河床改造建设项目	新建	2016-2020	插甸镇	治理河道4.2千米。	1260	1260				插甸镇
331	武定县夏纳河床改造建设项目	新建	2016-2020	插甸镇	治理河道4.4千米。	1320	1320				插甸镇



武定县“十三五”规划建设项目表

序号	项目名称	建设性质	起止年限	建设地点	建设内容及规模	总投资(万元)	资金筹措方案(万元)				建设单位	备注
							政府投资	银行贷款	自筹资金	其它资金		
332	武定县乐茂河片区河床治理建设项目	新建	2016-2020	插甸镇	治理河道4.2千米。	840	840				插甸镇	
333	武定县水城河保护开发建设项目	新建	2016-2020	插甸镇	撒波洛普的景观路建设。	5000	5000				插甸镇	
334	武定县完善水城村基础设施建设项目	新建	2016-2020	插甸镇	改造8个村民小组沟渠10千米,新建拦洪坝4个。	1800	1800				插甸镇	
335	武定县插甸镇哪吐至增益河道改造项目	新建	2016-2020	插甸镇	改造河道3.6千米。	1000	1000				插甸镇	
336	武定县插甸镇旧河街村河道改造项目	新建	2016-2020	插甸镇	改造河道7千米。	2000	2000				插甸镇	
337	武定县插甸镇掌鸣河水源头河道治理建设项目	新建	2016-2020	插甸镇	改造河道21千米。	4200	4200				插甸镇	
338	武定县插甸镇河道改造工程建设项目	新建	2016-2020	插甸镇	改造河道3千米。	600	600				插甸镇	
339	武定县志都胜利桥至达批桥河道改造工程建设项目	新建	2016-2020	插甸镇	改造河道2千米。	400	400				插甸镇	
340	武定县插甸镇沟渠建设项目	新建	2016-2020	插甸镇	建设安乐二组、增益、放羊村、康西乐、志都、古普、永西河、上沽8个村民小组灌溉沟渠93.87千米	1701	1701				插甸镇	
	(六)病险水库、病险水闸除险加固(17项)					6098	6078	20				
341	武定县麻栗园水闸建设项目	改造	2016-2020	狮山镇	中型规模。	336	336				县水务局	
342	武定县车米甸水闸建设项目	改造	2016-2020	猫街镇	中型规模。	518	518				县水务局	
343	武定县小管水闸建设项目	改造	2016-2020	狮山镇	中型规模。	311	311				县水务局	
344	武定县和尚庄水闸建设项目	改造	2016-2020	狮山镇	中型规模。	310	310				县水务局	
345	武定县双山河水闸建设项目	改造	2016-2020	狮山镇	中型规模。	313	313				县水务局	
346	武定县石关水闸建设项目	改造	2016-2020	狮山镇	中型规模。	333	333				县水务局	
347	武定县吴溪水闸建设项目	改造	2016-2020	狮山镇	中型规模。	311	311				县水务局	
348	武定县小(二)水库除险加固及清淤处理项目	新建	2016-2020	万德镇	万德大坝小(二)型水库除险加固,清淤土方30000立方米,铺设DN1200毫米水泥管排污管道500米,支砌挡墙420米。	206	206				万德镇	
349	武定县小(二)水库除险加固项目和小坝塘扩容小二型水库建设项目	新建	2016-2020	发窝乡	它亨水库除险加固、9座小二型水库扩容。	1680	1680				发窝乡	
350	武定县25件小坝塘除险加固建设项目	续建	2016-2020	田心乡	25件水库除险、加固、清淤。	500	500				田心乡	

武定县国民经济和社会发展第十三个五年规划纲要

序号	项目名称	建设性质	起止年限	建设地点	建设内容及规模	总投资(万元)	资金筹措方案(万元)				备注
							政府投资	银行贷款	自筹资金	其它资金	
351	武定县桃树管小(二)型水库除险加固建设项目	续建	2016-2020	猫街镇	水库涵洞、闸门、溢洪道、管理房建设。	230	230				猫街镇
352	武定县大箐坝小(二)型水库除险加固建设项目	续建	2016-2020	猫街镇	水库涵洞、闸门、溢洪道、管理房建设。	180	180				猫街镇
353	武定县庄房小(二)型水库除险加固建设项目	续建	2016-2020	猫街镇	水库涵洞、闸门、溢洪道、管理房建设。	80	80				猫街镇
354	武定县大坝管小(二)型水库除险加固建设项目	续建	2016-2020	猫街镇	水库涵洞、闸门、溢洪道、管理房建设。	180	180				猫街镇
355	武定县阳家村小(二)型水库除险加固建设项目	续建	2016-2020	猫街镇	水库涵洞、闸门、溢洪道、管理房及坝建设。	250	250				猫街镇
356	武定县干坝小(二)型水库除险加固建设项目	续建	2016-2020	猫街镇	水库坝体防渗、涵洞、闸门、溢洪道、管理房建设。	160	160				猫街镇
357	武定县批衣冲库塘建设项目	扩建	2016-2020	插甸镇	除险加固。	200	180	20			插甸镇
	五、城乡建设					2068879	358736	1145922	183129	381092	
	(一) 房地产开发(11项)					559135		556658	2477		
358	武定县路景佳苑建设项目	新建	2016-2020	狮山镇	项目占地面积3800平方米,新建总建筑面积9590.64平方米,其中住宅建筑面积9092.5平方米,公共服务用房498.14平方米。	2477			2477		楚雄云熙房地产开发有限公司
359	武定县狮山大道旧城改造项目	续建	2016-2020	狮山镇	改造狮山大道二期788.3米,建设20亩市政广场,总建筑面积20.97万平方米。	43500		43500			云南誉成投资公司
360	武定县逸景华都房地产开发项目	新建	2016-2020	狮山镇	用地67.81亩,总建筑面积18.55万平方米。	50000		50000			武定欣景房地产开发有限公司
361	武定县西北片区华翔帝景二期房地产开发项目	新建	2016-2020	狮山镇	规划占地57亩,总建筑面积11万平方米。	28000		28000			武定华宇房地产开发有限公司
362	武定县华府山水小区房地产生产开发建设项目	新建	2016-2020	狮山镇	规划用地面积23594平方米(约35.39亩),总建筑面积128292.15平方米。	28658		28658			云南夫畅房地产开发有限公司
363	武定县城南片区五金建材物流地产综合开发项目	新建	2016-2020	狮山镇	占地180亩,以市场、物流建设为主体,配套建设商业、写字楼、酒店及高层住宅。	55000		55000			云南兴泰置业有限公司
364	武定县依云温泉度假小镇房地产生产开发建设项目	新建	2016-2020	狮山镇	占地1200亩,建设温泉农庄、高级温泉会所、会议中心、水上乐园、高级低层住宅等。	200000		200000			云南安化房地产开发有限公司
365	武定县秀坤山庄庄地综合开发项目	新建	2016-2020	狮山镇	建设占地93.35亩,集商贸、旅游、地产为一体,建筑面积87125.56平方米综合开发项目。	30500		30500			引进企业
366	武定县城北片区地产开发项目	新建	2016-2020	狮山镇	建设占地500亩,集办公、地产等的综合开发项目。	100000		100000			引进企业
367	武定县云岭苗族第一村地产生综合开发二期项目	新建	2016-2020	狮山镇	占地30亩,建设苗寨三个主要入口节点和中心景观体验区、旅游商业区和酒店。	21000		21000			云岭苗族第一村旅游开发有限公司
	(二) 城市市政基础设施(18项)					533964	56848	200000	86570	190546	

武定县“十三五”规划建设项目表

序号	项目名称	建设性质	起止年限	建设地点	建设内容及规模	总投资(万元)	资金筹措方案(万元)			建设单位	备注
							政府投资	银行贷款	自筹资金		
368	武定县智慧城市工程	新建	2017-2020	狮山镇	建设智慧公共服务和城市管理系统和面向公众的公共服务平台等相关基础设施建设。	20000	1000		19000	武定县住建局	
369	武定县海绵城市建设项目	新建	2016-2020	狮山镇	绿色屋顶、绿地、透水地面、生态公园629公顷;河道整治、雨水管网、污水管网、再生水管网170千米;雨洪蓄滞及在线监测设施。	371546	200000		171546	武定县住建局	
370	武定县城老城区雨污分流管网建设项目	新建	2016-2020	狮山镇	老城区2千米雨污分流管网建设。	800	800			武定县住建局	
371	武定县镇中路建设项目	扩建	2016-2020	狮山镇	对镇中路进行扩建,完善给排水、绿化、电力电信等市政附属设施。	1000	1000			武定县住建局	
372	武定县元武路西北侧扩建项目	扩建	2016-2020	狮山镇	对永武路北侧城市道路进行扩建,完善给排水、绿化、电力电信等市政附属设施。	1000	1000			武定县住建局	
373	武定县沿河路(五凤桥至上旧城段)建设项目	新建	2016-2020	狮山镇	新建智慧桥至下旧城菜园河两岸长3000米、宽10.5米市政道路及给排水、绿化、电力电信等相关配套设施。	4000	4000			武定县住建局	
374	武定县武禄大道(小营至北城大道)建设项目	新建	2016-2020	狮山镇	建设1条城市道路,面积8000平方米,建设电力电信、城市电子监控系统、广播电视、给排水、绿化、电力电信等相关配套设施。	5000	5000			武定县住建局	
375	武定县香水明珠北侧路建设项目	新建	2016-2020	狮山镇	建设2条城市道路,面积3200平方米,建设电力电信、城市电子监控系统、广播电视、给排水、绿化、电力电信等相关配套设施。	2500	2500			武定县住建局	
376	武定县北城大道(五凤桥至中医院)建设项目	扩建	2016-2020	狮山镇	对现有沿河路进行改扩建,扩宽道路至30米,完善给排水、绿化、电力电信等市政附属设施。	2000	2000			武定县住建局	
377	武定县静山路延长线建设项目	扩建	2016-2020	狮山镇	对静山路延长线进行改扩建,扩宽道路至24米,完善给排水、绿化、电力电信等市政附属设施。	2000	2000			武定县住建局	
378	武定县南街安置点道路建设项目	新建	2016-2020	狮山镇	建设南街一组安置区,卫生计生计生局旁城市道路,面积1996.8平方米,建设电力电信、城市电子监控系统、广播电视、给排水、绿化、电力电信等相关配套设施。	159	159			武定县住建局	
379	武定县狮山大道东延长线三期建设项目	新建	2016-2020	狮山镇	响塘凹加油站至大矣波路口市政道路长200米,红线宽28米,道路、给排水、消防、交通、照明等配套设施。	2500	2500			武定县国有资产经营有限责任公司	
380	武定县牡丹路延长线(环城路交叉口至狮山大道大坝)建设项目	新建	2016-2020	狮山镇	建设1条城市道路,面积12400平方米,建设电力电信、城市电子监控系统、广播电视、给排水、绿化、电力电信等相关配套设施。	1860	1860			武定县住建局	
381	武定县老年人活动中心、老年大学建设项目	扩建	2016-2020	狮山镇	占地8亩,活动中心综合楼2000平方米,老年大学综合楼2000平方米,建门球、地掷、羽毛球、网球及排球场2000平方米。	2000	2000			县老干局	
382	武定县东岳公园建设项目	扩建	2016-2020	狮山镇	规划占地72亩,建市民休闲公园,完善相关配套设施。	5000	5000			武定县住建局	

武定县国民经济和社会发展第十三个五年规划纲要

序号	项目名称	建设性质	起止年限	建设地点	建设内容及规模	总投资(万元)	资金筹措方案(万元)				备注
							政府投资	银行贷款	自筹资金	其它资金	
383	武定县环城西路延长线(林业局到镇中路)建设项目	新建	2016-2020	狮山镇	道路长875米,路幅宽30米的城市主干道,设计速度为40千米/小时,主要内容包括路基土石方、路面、人行道、给排水、绿化等。	4861	4861				武定县住建局
384	武定县中新街提升改造(北门坡至客运站)项目	扩建	2016-2020	狮山镇	规划改造长1100米、宽20米,面积2.2万平方米,C30混凝土路面、预制彩色小坡人行道、给排水、照明、电力电信、绿化等配套设施。	2500	2500				武定县住建局
385	武定县永武高速公路联络线东侧市政道路建设项目	新建	2016-2020	狮山镇	建设长2065米、宽40米城市道路及给排水、绿化、电力电信等市政附属设施。	11000	11000				武定县住建局
386	武定县老城区道路、公厕提升改造项目	改造 新建	2016-2020	狮山镇	修复、扩建城市道路48000平方米,新建标准公厕13个。	7668	7668				武定县住建局
387	武定县平行政贷款北片区市政基础设施建设项目	新建	2016-2020	狮山镇	建设8条市政道路9404.45米及基础设施、乌龙河河道生态治理2586.4米及城市环境卫生设施改善。	64570		64570			武定县城市建设开发有限公司
388	武定县旅游县城风貌提升改造建设项目	新建	2016-2020	狮山镇	对县城城市风貌进行旅游城市改造。	22000		22000			武定文化旅游投资开发有限公司
389	(三)保障性住房(6项)建设项目	新建	2016-2020	狮山镇	廉租房80套,建筑面积4800平方米。	122679	94432	3745			武定县保障性住房建设管理中心
390	武定县2018年保障性住房建设项目	新建	2016-2020	狮山镇	廉租房80套,建筑面积4800平方米。	1164	33	899			武定县保障性住房建设管理中心
391	武定县城市棚户区改造项目	新建	2016-2020	狮山镇	改造北城大道、镇中路、文化路玉皇阁、旧城等五个片区624户,改造房屋163267平方米。	117873	94299				武定县住建局
392	武定县2019年保障性住房建设项目	新建	2016-2020	狮山镇	廉租房80套,建筑面积4800平方米。	1223	35	956			武定县保障性住房建设管理中心
393	武定县2020年保障性住房建设项目	新建	2016-2020	狮山镇	廉租房80套,建筑面积4800平方米。	1280	33	1015			武定县保障性住房建设管理中心
394	(四)生活供水工程(26项)建设项目	改造	2016-2020	狮山镇	管网改造139.8千米。	11656	11645	11			县水务局
395	武定县环州乡镇供水改造建设项目	改造	2016-2020	环州乡	管网改造121.6千米。	121	121				县水务局
396	武定县东坡乡镇供水改造建设项目	改造	2016-2020	东坡乡	管网改造97.7千米。	97	97				县水务局
397	武定县田心乡镇供水改造建设项目	改造	2016-2020	田心乡	管网改造18.6千米。	18	18				县水务局
398	武定县己衣镇供水改造建设项目	改造	2016-2020	己衣镇	管网改造44.3千米。	44	44				县水务局
399	武定县插甸镇供水改造建设项目	改造	2016-2020	插甸镇	管网改造92.4千米。	92	92				县水务局
400	武定县万德镇供水改造建设项目	改造	2016-2020	万德镇	管网改造29.4千米。	29	29				县水务局

武定县“十三五”规划建设项目表

武定县“十三五”规划建设项目表

序号	项目名称	建设性质	起止年限	建设地点	建设内容及规模	总投资(万元)	资金筹措方案(万元)				备注
							政府投资	银行贷款	自筹资金	其它资金	
401	武定县高桥镇城镇供水改扩建项目	改造	2016-2020	高桥镇	管网改造23.5千米。	23					县水务局
402	武定县猫街镇城镇供水改扩建项目	改造	2016-2020	猫街镇	管网改造50.7千米。	50					县水务局
403	武定县白路镇城镇供水改扩建项目	改造	2016-2020	白路镇	管网改造12.8千米。	12					县水务局
404	武定县发窝乡城镇供水改扩建项目	改造	2016-2020	发窝乡	管网改造18.7千米。	18					县水务局
405	武定县万德镇岔河水库配套抗旱应急工程	新建	2016-2020	万德镇	输水管道12千米。	320					县水务局
406	武定县东城乡大雪坡水库集镇抗旱应急供水工程	新建	2016-2020	环州乡	新建引水池1个,输水主管25.3千米,水处理设备1套。	385					县水务局
407	武定县狮山镇机井抗旱应急工程	新建	2016-2020	狮山镇	机井1眼,输水管道3.3千米。	300					县水务局
408	武定县插甸和尚庄至县城引水工程建设项目	新建	2016-2020	插甸镇 狮山镇	总长22.8千米,其中隧道3.9千米,管径250毫米。	2472					县水务局
409	武定县插甸镇10个村民小组人畜饮水工程建设项目	新建	2016-2020	插甸镇	建设10个人畜饮水工程。	260					插甸镇
410	武定县插甸镇自来水工程建设项目	新建	2016-2020	插甸镇	新建多福宽大村、中村、新村下一二组、上一二组、动作组、小一二组、松包园组、小龙潭、修复布鲁、降底、安拉、志都、新村、安乐德自来水水管工程。	590					插甸镇
411	武定县发窝乡农村安全饮水工程建设项目	新建	2016-2020	发窝乡	建设20个村民小组,36个抽水站,架设管道322.28千米。	1274					发窝乡
412	武定县万德镇农村安全饮水工程建设项目	新建	2016-2020	万德镇	23个村民小组,架设主管69.1千米,架设分户管37.7千米。	269					万德镇
413	武定县田心乡农村安全饮水工程建设项目	新建	2016-2020	田心乡	4个村民小组,架设主管61.81千米。	76		11			田心乡
414	武定县猫街镇农村安全饮水工程建设项目	新建	2016-2020	猫街镇	7个村民小组,架设主管42.01千米。	123					猫街镇
415	武定县东城乡农村安全饮水工程建设项目	新建	2016-2020	东城乡	新建蓄水坝及抽水站入户管道。	2450					东城乡
416	武定县白路镇农村安全饮水工程建设项目	新建	2016-2020	白路镇	18个村民小组,架设主管71千米。	141					白路镇
417	武定县毕家岔河小井引水工程建设项目	新建	2016-2020	白路镇	供水规模(立方米/天)30.1。	145					白路镇
418	武定县高桥镇水源工程建设项目	扩建	2016-2020	高桥镇	扩建石腊它水库,新建4千米引洪沟及加坝;新建铁厂水库引洪沟3千米。	660					高桥镇
419	武定县狮山镇农村安全饮水工程建设项目	新建	2016-2020	狮山镇	89个自然村,架设主管593.61千米。	1548					狮山镇
	(五) 污水处理(15项)					34828					

武定县国民经济和社会发展第十三个五年规划纲要

序号	项目名称	建设性质	起止年限	建设地点	建设内容及规模	总投资(万元)	资金筹措方案(万元)				备注
							政府投资	银行贷款	自筹资金	其它资金	
420	武定县污水处理厂污泥处理处置工程建设项目	扩建	2016-2020	狮山镇	处理处置污泥21吨/日。	850					武定县住建局
421	武定县污水再生利用工程建设项目	新建	2016-2020	狮山镇	新增再生利用设施能力0.3万立方米/日,配套管网5.3千米。	820					武定县住建局
422	武定县猫街镇污水处理厂及配套管网建设项目	新建	2016-2020	猫街镇	处理能力0.05万立方米/日,配套管网18千米。	2940					猫街镇
423	武定县高桥镇污水处理厂及配套管网建设项目	新建	2016-2020	高桥镇	处理能力0.07万立方米/日,配套管网15千米。	2550					高桥镇
424	武定县插甸镇污水处理厂及配套管网建设项目	新建	2016-2020	插甸镇	处理能力0.07万立方米/日,配套管网10千米。	2300					插甸镇
425	武定县万德镇污水处理厂及配套管网建设项目	新建	2016-2020	万德镇	处理能力0.07万立方米/日,配套管网10千米。	2185					万德镇
426	武定县己衣镇污水处理厂及配套管网建设项目	新建	2016-2020	己衣镇	处理能力0.07万立方米/日,配套管网8.2千米。	2000					己衣镇
427	武定县白路镇污水处理厂及配套管网建设项目	新建	2016-2020	白路镇	处理能力0.07万立方米/日,配套管网8.6千米。	1949					白路镇
428	武定县发窝乡污水处理厂及配套管网建设项目	新建	2016-2020	发窝乡	处理能力0.07万立方米/日,配套管网8.5千米。	1933					发窝乡
429	武定县田心乡污水处理厂及配套管网建设项目	新建	2016-2020	田心乡	处理能力0.07万立方米/日,配套管网11千米。	2354					田心乡
430	武定县环州乡污水处理厂及配套管网建设项目	新建	2016-2020	环州乡	处理能力0.07万立方米/日,配套管网8.5千米。	1946					环州乡
431	武定县东坡乡污水处理厂及配套管网建设项目	新建	2016-2020	东坡乡	处理能力0.07万立方米/日,配套管网9.2千米。	2051					东坡乡
432	武定工业园区禄金片区一期核心区污水处理工程项目	新建	2016-2020	狮山镇	处理能力1.2万立方米/日,配套管网20千米。	6600					武定县经信局
433	武定工业园区九厂绿色食品加工片区污水处理工程项目	新建	2016-2020	狮山镇	处理能力0.15万立方米/日,配套管网10千米。	1950					武定县经信局
434	武定工业园区长冲特色石材加工片区污水处理工程项目	新建	2016-2020	狮山镇	处理能力0.3万立方米/日,配套管网10千米。	2400					武定县经信局
435	(六)垃圾处理(10项) 武定县猫街镇垃圾处理厂建设项目	新建	2016-2020	猫街镇	建设处理规模40吨/日,新增转运站31座,新增转运车辆2台。	13050					猫街镇
436	武定县高桥镇垃圾处理厂建设项目	新建	2016-2020	高桥镇	建设处理规模40吨/日,新增转运站35座,新增转运车辆2台。	1400					高桥镇
437	武定县插甸镇垃圾处理厂建设项目	新建	2016-2020	插甸镇	建设处理规模35吨/日,新增转运站25座,新增转运车辆2台。	1350					插甸镇

武定县“十三五”规划建设项目表

序号	项目名称	建设性质	起止年限	建设地点	建设内容及规模	总投资(万元)	资金筹措方案(万元)			备注
							政府投资	银行贷款	自筹资金	
438	武定县万德镇垃圾处理厂建设项目	新建	2016-2020	万德镇	建设处理规模35吨/日,新增转运站16座,新增转运车辆1台。	1300				万德镇
439	武定县田心乡垃圾处理厂建设项目	新建	2016-2020	田心乡	建设处理规模35吨/日,新增转运站15座,新增转运车辆1台。	1300				田心乡
440	武定县己衣镇垃圾处理厂建设项目	新建	2016-2020	己衣镇	建设处理规模35吨/日,新增转运站20座,新增转运车辆1台。	1300				己衣镇
441	武定县白路镇垃圾处理厂建设项目	新建	2016-2020	白路镇	建设处理规模30吨/日,新增转运站20座,新增转运车辆1台。	1250				白路镇
442	武定县发窝乡垃圾处理厂建设项目	新建	2016-2020	发窝乡	建设处理规模30吨/日,新增转运站22座,新增转运车辆1台。	1250				发窝乡
443	武定县环州乡垃圾处理厂建设项目	新建	2016-2020	环州乡	建设处理规模30吨/日,新增转运站17座,新增转运车辆1台。	1250				环州乡
444	武定县东坡乡垃圾处理厂建设项目	新建	2016-2020	东坡乡	建设处理规模30吨/日,新增转运站17座,新增转运车辆1台。	1250				东坡乡
	(七)集镇建设(20项)					38695	38495	200		
445	武定县高桥镇州级重点小集镇建设项目	新建	2016-2020	高桥镇	开发区占地54亩,新建民族文化广场建设610平方米;新建农畜商品交易市场3335平方米。	24500				高桥镇
446	武定县发窝乡集镇基础设施建设项目	新建	2016-2020	发窝乡	小集镇基础设施建设。	1500				发窝乡
447	武定县猫街集镇基础设施建设项目	扩建	2016-2020	猫街镇	对现有街道人行道改造、行道树养护、路灯改造、高清视频监控安装、增加3个公共厕所、整治街道各种网线、统一商品广告招牌等。	1000				猫街镇
448	武定县环州乡集镇基础设施建设项目	新建	2016-2020	环州乡	新建集镇街道10000平方米,给排水、电力电信、绿化、照明等相关配套设施。	1000				环州乡
449	武定县己衣镇集镇基础设施建设项目	新建	2016-2020	己衣镇	新建集镇街道8000平方米,给排水、电力电信、绿化、照明等相关配套设施。	1000	800	200		己衣镇
450	武定县东坡乡集镇基础设施建设项目	新建	2016-2020	东坡乡	种植绿化树10000平方米,安装路灯300盏。	1000	1000			东坡乡
451	武定县东坡乡修建街道建设项目	新建	2016-2020	东坡乡	修建街道18000平方米。	1000	1000			东坡乡
452	武定县万德镇集镇基础设施建设项目	新建	2016-2020	万德镇	新建占地25亩综合停车场、农贸市场及相关配套设施。	500	500			万德镇
453	武定县康熙小集镇建设项目	新建	2016-2020	插甸镇	康熙小集镇建设。	80	80			插甸镇
454	武定县万德集镇新街街面硬化项目	新建	2016-2020	万德镇	万德集镇新大街地面硬化8400平方米。	176	176			万德镇
455	武定县发窝集镇新街街面硬化项目	新建	2016-2020	发窝乡	发窝集镇大街地面硬化8400米。	351	351			发窝乡
456	武定县马德平集镇综合停车场建设项目	新建	2016-2020	万德镇	新建占地15亩综合停车场及相关配套设施。	188	188			万德镇

武定县国民经济和社会发展第十三个五年规划纲要

序号	项目名称	建设性质	起止年限	建设地点	建设内容及规模	总投资(万元)	资金筹措方案(万元)				备注
							政府投资	银行贷款	自筹资金	其它资金	
458	武定县环州乡集贸市场建设项目	新建	2016-2020	环州乡	建设一个集贸市场。	300	300				环州乡
459	武定县猫街镇综合停车场建设	新建	2016-2020	猫街镇	新建占地25亩综合停车场及相关配套设施。	1000	1000				猫街镇
460	武定县大牲畜综合交易市场	新建	2016-2020	猫街镇	新建占地20亩大牲畜综合交易市场及相关配套设施。	1500	1500				猫街镇
461	武定县猫街集镇农贸市场	改建	2016-2020	猫街镇	改建猫街集镇农贸市场。	1500	1500				猫街镇
462	武定县猫街镇大麦田农副产品综合交易市场建设项目	新建	2016-2020	猫街镇	大麦田农副产品综合交易市场建设项目。	1000	1000				猫街镇
463	武定县东坡乡农贸市场项目	新建	2016-2020	东坡乡	1500平方米。	800	800				东坡乡
464	武定县田心集镇综合停车场建设	新建	2016-2020	田心乡	新建占地20亩综合停车场及相关配套设施。	300	300				田心乡
465	六、工业(86项) 钛产业深加工项目	新建	2016-2020	狮山镇	规划用地200亩,年生产钛材10万吨。	2852350	1929300	225950	697100		武定县经信局
466	武定德胜矿业有限公司铁精矿加工项目	新建	2016-2020	狮山镇	建设年产40万吨铁精矿,远期120万吨生产线。	6000	4000	2000	200000		武定德胜矿业有限公司
467	武定万翔矿业有限公司铜精矿技改项目	技改扩建	2016-2020	猫街镇	技改9万吨褐铁矿采选,日处理1500吨浮选铜精矿生产线	10000	10000				武定万翔矿业有限公司
468	云南兴棱矿业有限公司耐磨材料技改项目	扩建	2016-2020	狮山镇	年产10万吨钛、铁系列耐磨材料技改扩建。	7500		7500			云南兴棱矿业有限公司
469	云南兴棱矿业有限公司高钛渣技改项目	扩建	2016-2020	狮山镇	扩建年产6万吨高钛渣生产线。	15000	10000	5000			云南兴棱矿业有限公司
470	武定华翔公司铜铁矿深加工项目	新建	2016-2020	猫街镇	整合武定县朱观铜矿带资源,开发年加工100万吨铜、铁矿深加工。	25000	20000	5000			武定华翔公司
471	武定新立钛业有限公司高功率大型全密闭直流电弧炉钛铁矿高效富集熔炼节能示范工程项目	技改扩建	2016-2020	狮山镇	建设钛渣冶炼CO尾气处理综合利用设施。	12000	7000	5000			武定新立钛业有限公司
472	武定新立钛业有限公司麻栗镇钛厂	新建	2016-2020	狮山镇	建设钛、铁采选生产线,年产钛精矿2万吨,磁铁精矿1万吨生产线。	3400		3400			武定新立钛业有限公司
473	武定县普硝矿开发项目	新建	2016-2020	白路镇	开发年产无水芒硝4万吨矿山建设。	5000	3000	2000			武定县经信局
474	武定县石膏矿开采建设项目	新建	2016-2020	东坡乡、白路镇	开发石膏矿山建设。	10000	6000	4000			武定县经信局
475	云南纳玉环保科技有限公司催化钛白技改项目	技改扩建	2016-2020	狮山镇	年产5万吨催化钛白技改扩建。	37000	30000	7000			云南纳玉环保科技有限公司
476	云南安宁化工厂武定分厂炸药生产线迁建项目	迁建	2016-2020	狮山镇	项目建设分三期进行,一期进行2.4万吨乳化炸药生产线的建设,二期达到3万吨乳化炸药生产线的建设,三期达到5万吨乳化炸药生产线的技改提升改造。	30000	20000	10000			云南安宁化工厂武定分厂



武定县“十三五”规划建设项目表

序号	项目名称	建设性质	起止年限	建设地点	建设内容及规模	总投资(万元)	资金筹措方案(万元)				建设单位	备注
							政府投资	银行贷款	自筹资金	其它资金		
477	武定生命源化工有限公司复合肥、磷酸钙技改扩项	技改扩建	2016-2020	狮山镇	技改扩产30万吨复合肥, 20万吨过磷酸钙生产线。	10000		7000	3000		武定生命源化工有限公司	
478	武定润禾矿业有限公司钛矿尾矿综合利用项目	技改扩建	2016-2020	狮山镇	技改扩建年处理200万吨尾矿生产线。	3000		2000	1000		武定润禾矿业有限公司	
479	武定云冶锦源矿业有限公司刺竹箐铅锌矿技改扩项	技改扩建	2016-2020	狮山镇	技改扩建年处理20万吨铅锌矿生产线。	10000		7000	3000		武定云冶锦源矿业有限公司	
480	武定盛源矿业有限公司6万吨高钛渣建设项目	技改扩建	2016-2020	狮山镇	技改扩建年生产6万吨高钛渣生产线。	20000		14000	6000		武定盛源矿业有限公司	
481	武定五星矿业有限公司6万吨高钛渣建设项目	技改扩建	2016-2020	狮山镇	技改扩建年生产6万吨高钛渣生产线。	20000		15000	5000		武定五星矿业有限公司	
482	武定县永丰、玉宏、万鑫高钛渣项目建设	新建	2016-2020	狮山镇	建设年生产60万吨高钛渣生产线及钛产品系列深加工线。	30000		21000	9000		武定县永丰钛业、玉宏钛业、万鑫钛业等企业	
483	武定县邵家坡铜矿低品位矿石加工生产线及配套尾矿库建设项目	新建	2016-2020	猫街镇	建设年处理铜原矿9万吨生产线, 新建配套库容78万立方米尾矿库一座。	4500		3500	1000		武定县飞熊矿业有限责任公司	
484	武定县高磷铁矿脱磷项目	新建	2016-2020	狮山镇	建设年生产100万吨高磷铁矿脱磷生产线。	50000		35000		15000	武定县经信局	
485	武定县铁冶炼加工刀具等铸件项目	新建	2016-2020	狮山镇	建设年加工10万吨刀具等铸件生产线。	50000		40000		10000	武定县经信局	
486	武定县武定县稀土加工项目	新建	2016-2020	狮山镇	建设武定县境内稀土开采加工生产线。	50000		30000		20000	武定县经信局	
487	武定县高磷土加工项目	新建	2016-2020	狮山镇	建设武定县境内高磷土开采加工生产线。	50000		40000		10000	武定县经信局	
488	武定县机械加工建设	新建	2016-2020	狮山镇	建设年生产1000台机械加工生产线。	30000		20000		10000	武定县经信局	
489	昆明清大太阳能有限责任公司五金机电园项目	扩建	2016-2020	狮山镇	建设禄金园区五金机电园。	100000		70000	30000		昆明清大太阳能有限责任公司	
490	武定县营桐油料基地建设及生物柴油加工项目	新建	2016-2020	有关乡镇	建设种植营桐10万亩基地, 年生产生物柴油1.5万吨加工线。	48000		40000		8000	引进或组建项目单位	
491	武定县新材料产业建设项目	新建	2016-2020	狮山镇	新材料产业引进开发项目。	100000		100000			引进或组建项目单位	
492	武定县树宝农业综合开发有限公司生猪屠宰深加工项目	扩建	2016-2020	狮山镇	建设猪肉冷链物流深加工线。	3000		2000	1000		武定县食品公司	
493	武定县树宝农业综合开发有限公司食品加工项目	新建	2016-2020	狮山镇	建设年加工九香牌大米2000吨、菜油加工250吨生产线。	2000		1000	1000		武定树宝农业综合开发有限公司	
494	云南武定永银农产品开发有限公司山猪火腿武定壮鸡加工厂迁建项目	扩建	2016-2020	狮山镇	建设年加工山猪火腿1000吨、武定壮鸡产品200吨生产线。	7000		5000	2000		云南武定永银农产品开发有限公司	

武定县国民经济和社会发展第十三个五年规划纲要

序号	项目名称	建设性质	起止年限	建设地点	建设内容及规模	总投资(万元)	资金筹措方案(万元)				备注
							政府投资	银行贷款	自筹资金	其它资金	
495	武定县壮鸡加工厂壮鸡加工项目	扩建	2016-2020	狮山镇	建设年加工壮鸡100万只加工线。	4000		2800	1200		武定县壮鸡加工厂
496	武定县板栗加工项目	新建	2016-2020	狮山镇	建设板栗冷藏、加工线。	6800		5000	1800		武定县经信局
497	武定县绿色食品加工及配送项目	扩建	2016-2020	狮山镇	建设年加工魔芋衍生食品1万吨及配送。	5000		3500	1500		武定县兴裕绿色食品有限公司
498	武定县吉岗工贸有限公司野生菌加工项目	新建	2016-2020	猫街镇	建设加工冷藏3000吨、干片1000吨,农特产品加工3000吨生产线。	8950		7000	1950		武定县吉岗工贸有限公司
499	武定县万年青经贸有限公司核桃加工项目	新建	2016-2020	狮山镇	建设核桃加工线及配送中心。	2000		1000	1000		武定县万年青经贸有限公司
500	云南云味坊食品有限公司年产9000吨食品馅料及相关产品冷藏及配送项目	新建	2016-2020	狮山镇	建设食品加工主体厂房、配送仓库、锅炉配电房、办公楼及生产线,年生产食品馅料9000吨。	4000		3000	1000		云南云味坊食品有限公司
501	武定县年产5000吨环州酒包装及技改项目	新建	2016-2020	环州乡	建设生产年能力达5000吨瓶装纯粮白酒的生产线及包转。	2000		1500	500		武定县环州乡
502	武定县绿色食品深加工基地	新建	2016-2020	狮山镇	建设绿色食品深加工5万平方米,分干果食品加工区、生鲜食品加工区和畜禽食品加工区三个特色加工区。	51000		40000		11000	武定县经信局
503	云南百穗啤酒科技开发有限公司百穗啤酒生产项目	新建	2016-2020	狮山镇	建设年产60万吨特种啤酒生产线。	480000		400000	30000	50000	云南百穗啤酒科技开发有限公司
504	云南白药集团中药材优质种源繁育有限公司药材种植基地建设	新建	2016-2020	狮山镇	中药材种植基地建设	3000			3000		云南白药集团中药材优质种源繁育有限公司
505	武定县生物医药制造业及产业化发展项目	新建	2016-2020	各乡镇	建设以武定30000亩中草药种植基地为依托,引进生物制药企业,从事药物的研究和生产加工。	10000		7000		3000	武定县发展和改革局
506	武定县大坪子工业园区基础设施建设项目	扩建	2016-2020	狮山镇	收储土地及建设水、电、路、标准厂房等。	20000		15000		5000	武定县工业投资开发有限公司
507	武定县禄金工业园区基础设施建设项目	扩建	2016-2020	狮山镇	土地收储及建设水、电、路、标准厂房等。	58000		30000	15000	13000	武定县工业投资开发有限公司
508	武定县工业园区九厂绿色食品加工片区基础设施建设项目	扩建	2016-2020	狮山镇	土地收储及建设水、电、路、标准厂房等。	30000		20000		10000	武定县工业投资开发有限公司
509	武定县工业园区猫街建材矿产品加工片基础设施建设项目	新建	2016-2020	猫街镇	收储土地及建设水、电、路、标准厂房等。	50000		30000		20000	武定县工业投资开发有限公司
510	武定县禄金工业园区污水处理厂建设项目	新建	2016-2020	狮山镇	建年处理360万方污水处理设施。	6000		5000		1000	武定县工业投资开发有限公司
511	武定县九厂绿色食品工业园区污水处理项目	新建	2016-2020	狮山镇	建设年处理10万方污水处理设施。	600			600		武定县工业投资开发有限公司
512	武定县猫街镇矿产品加工工业园区污水处理项目	新建	2016-2020	猫街镇	建设年处理100万方污水处理设施。	2000			2000		武定县工业投资开发有限公司

武定县“十三五”规划建设项目表

序号	项目名称	建设性质	起止年限	建设地点	建设内容及规模	总投资(万元)	资金筹措方案(万元)				备注
							政府投资	银行贷款	自筹资金	其它资金	
513	武定县石材技改扩规项目	新建	2016-2020	插甸镇	技改扩建生产线,石材荒料达100万立方米,板材加工达500万平方米,废料利用率达50%以上。	50000			50000	武定县经信局	
514	武定县石材开发项目	新建	2016-2020	插甸镇	建设年开采加工40万立方米红砂岩生产线。	10000			10000	武定县经信局	
515	武定县工业园区长冲特色石材加工片区基础设施建设	新建	2016-2020	插甸镇	收储土地及建设水、电、路、标准厂房等设施。	60000			60000	武定县经信局	
516	武定县万年青经有限公司纤维板生产项目	新建	2016-2020	狮山镇	建设年产8万立方米纤维板生产线。	4600	4600			武定县万年青经有限公司	
517	武定县新型建材项目	新建	2016-2020	狮山镇	建设年产30000万块新型墙体材料项目,混凝土搅拌生产线。	30000	30000			武定县经信局	
518	武定县石材废渣综合利用项目	新建	2016-2020	插甸镇	建设综合回收石材加工园区废渣综合利用设施。	10000	10000			武定县经信局	
519	武定县禄金工业园区废渣综合利用项目	新建	2016-2020	狮山镇	建设禄金工业园区废渣综合利用设施。	50000	50000			武定县经信局	
520	武定县翔达环保科技有限公司工业废渣年产20万立方米蒸汽加气混凝土砌块综合利用项目	新建	2016-2020	狮山镇	建设年产20万立方米蒸汽加气混凝土砌块生产线及配套设施。	4000	4000			武定县翔达环保科技有限公司	
521	武定县大羊碱石灰石开发利用项目	新建	2016-2020	猫街镇	建设年产300万吨熟料,600万吨水泥生产线。	150000	150000			武定县经信局	
522	武定县旅游小商品加工项目	新建	2016-2020	狮山镇	建设旅游工艺品加工生产线。	5000	5000			武定县经信局	
523	楚雄和现代汽车修理厂汽车维修项目	新建	2016-2020	狮山镇	建设中高档车辆维修保养设施。	5000	5000			楚雄和现代汽车修理厂	
524	云南宏奎纸业机械有限公司制纸建设项目	新建	2016-2020	狮山镇	建设年产30万吨机制纸生产线。	42000	42000			云南宏奎纸业有限公司	
525	武定华翔公司电线电缆加工项目	新建	2016-2020	狮山镇	建设电线电缆加工生产线。	30000			30000	武定华翔矿业有限公司	
526	武定禄金工业园区1万吨钛材加工项目	新建	2016-2020	狮山镇	建设1万吨钛材海绵钛、钛板、钛卷、钛材深加工生产线。	72000			72000	武定县狮山镇	
527	武定新立钛业有限公司余热发电和煤气回收利用项目	新建	2016-2020	狮山镇	建设冶金、化工企业余热发电装机1.2万千瓦电力设施。	10000	7000	3000		武定新立钛业有限公司	
528	武定县蔬菜、水果深加工项目	新建	2016-2020	狮山镇	建设年加工蔬菜、水果10万吨生产线。	5000			5000	武定县狮山镇	
529	武定县2万吨山药深加工项目	新建	2016-2020	狮山镇	建设年深加工山药2万吨的加工厂。	3600			3600	武定县狮山镇	
530	武定县野生食用菌开发项目	新建	2016-2020	狮山镇	建设收购、冷藏、加工、包装、销售一条龙服务、生产能力1000吨的野生食用菌生产线。	5000			5000	武定县狮山镇	
531	武定县新源药业有限公司中药饮片新药研发、中药饮片加工项目	新建	2016-2020	狮山镇	新药研发、中药饮片加工线建设。	6000			6000	武定县新源药业有限公司	

武定县国民经济和社会发展的第十三个五年规划纲要

序号	项目名称	建设性质	起止年限	建设地点	建设内容及规模	总投资(万元)	资金筹措方案(万元)				建设单位	备注
							政府投资	银行贷款	自筹资金	其它资金		
532	云南和创药业有限责任公司中药饮片加工项目	续建	2016-2020	狮山镇	中药饮片加工生产线及配套建设。	9000		4000	5000		云南和创药业有限责任公司	
533	武定县秸秆机制木炭生产加工项目	新建	2016-2020	狮山镇	建设一个年产秸秆机制木炭1万吨的加工线。	1000			1000		狮山镇	
534	武定县不锈钢焊管生产项目	新建	2016-2020	狮山镇	建设不锈钢焊管生产线。	40000		30000		10000	武定县招商局	
535	武定县医疗器械生产项目	新建	2016-2020	狮山镇	建设医疗器械生产线。	10000		7000		3000	武定县招商局	
536	武定县太阳能电池组生产项目	新建	2016-2020	狮山镇	建设太阳能电池组件生产线。	80000		50000		30000	武定县招商局	
537	武定县五金工业片区机械装备制造产业集群招商项目	新建	2016-2020	狮山镇	建设重型机械、工程机械、大型钢结构、液压机械件、机械结构件、汽车配件生产、摩托车零配件生产项目、小五金加工项目、小型农用工程机械等制造生产线及配套设施。	150000		100000	40000	10000	武定县招商局	
538	武定县五金工业片区供水及污水处理项目	新建	2016-2020	狮山镇	建设五金工业片区一期日供水1万立方米及日处理污水1万立方米设施。	14500		14500			武定县招商局	
539	武定县石材资源整合开发加工项目	新建	2016-2020	插甸镇	整合石材资源,建设集石材开采、加工、展示、销售、服务为一体,重点建设石材汇展中心、石材文化广场、精品展示区、加工区、创意研发中心、综合服务区等设施。	100000		100000			武定县招商局	
540	武定县实木家具生产线建设项目	新建	2016-2020	狮山镇	建设年生产实木家具厂,生产设备等。	5000		5000			武定县招商局	
541	武定县禄金年产1200万双运动鞋生产线及设施建设项目	新建	2016-2020	狮山镇	建设年生产1200万双运动鞋生产线及设施。	150000		150000			武定县招商局	
542	武定县年产2万套不锈钢复合防盗门建设项目	新建	2016-2020	狮山镇	建设年生产2万套不锈钢复合防盗门生产线。	1500		1500			武定县招商局	
543	武定县彩印包装厂年产9000万条复膜塑料纺织袋生产线建设项目	新建	2016-2020	狮山镇	建设年生产9000万条复膜塑料纺织袋生产线。	5000		5000			武定县招商局	
544	武定县石膏建材产业基地项目	新建	2016-2020	插甸镇	建设年生产3000万平方米石膏板、150万平方米石膏砌块和10万吨石膏粉生产线。	10400		10400			武定县招商局	
545	武定县陶瓷工艺品生产项目	新建	2016-2020	狮山镇	建设年生产250万件陶瓷工艺品加工线。	12000			12000		狮山镇	
546	武定县吉祥食品有限公司年产3000吨食品(糕点)加工项目	改扩建	2016-2020	狮山镇	建设年生产3000吨食品(糕点)生产线。	3500		3500			武定吉祥食品有限公司	
547	武定县省级可持续发展实验区建设项目	新建	2016-2020	各乡镇	推进新兴产业规模发展、传统产业高端发展、服务业集聚发展。	5000		4000	1000		武定县发展和改革委员会	
548	武定县科技产业化示范园建设区建设项目	新建	2016-2020	各乡镇	建设优质经济果林、无公害蔬菜、食用菌、现代中药材种植等特色主体的四个科技产业化示范园。	5000		2000	3000		武定县发展和改革委员会	
549	武定县县域科技服务支撑体系建设项目	新建	2016-2020	各乡镇	扶持一批科技中介服务机构,加强行业协会建设,为特色产业和中小企业提供信息、技术服务支持。	1500		500	1000		武定县发展和改革委员会	

武定县“十三五”规划建设项目表

序号	项目名称	建设性质	起止年限	建设地点	建设内容及规模	总投资(万元)	资金筹措方案(万元)				建设单位	备注
							政府投资	银行贷款	自筹资金	其它资金		
550	武定县科技风险投融资体系建设项目	新建	2016-2020	各乡镇	建立高新技术产业发展基金、高新技术产业担保基金和支持科技企业申报国家、省中小企业技术创新基金及农业科技成果转化资金。	5000	1000	1000	3000	武定县发展和改革局		
	七、农业					2072842	481124	856458	163370			
	(一) 农业基础项目(39项)					99786	360	176				
551	武定县高标准农田建设项目	新建	2016-2020	各乡镇	新建高标准农田16万亩。	32000	32000			县烟草公司、国土资源局、农业局、发展改革局、财政局		
552	武定县中低产田改造项目	续建	2016-2020	各乡镇	中低产田地改造30000亩。	3300	3000	300		县农业局		
553	武定县猫街镇秧草地等4个村土地开发整理建设项目	新建	2016-2020	猫街镇	建设规模15100亩,建设内容:土地平整7511亩;建设农沟16625.5米,建设农渠50920米;建设田间道50862米,生产路78358米。	3136	3136			县国土局		
554	武定县高桥镇海子等3个村土地开发整理建设项目	新建	2016-2020	高桥镇	建设规模133000亩,建设内容:土地平整7120亩;建设农沟27712米,建设农渠45811米;建设田间道50862米,生产路78358米;建设田间道30712米,生产路4450米。	2761	2761			县国土局		
555	武定县田心乡普龙村土地开发整理建设项目	新建	2016-2020	田心乡	建设规模10500亩,建设内容:土地平整4900亩;建设农沟21947米,建设农渠29736米;建设田间道34235米,生产路2953米。	2125	2125			县国土局		
556	武定县万德镇万德村土地开发整理建设项目	新建	2016-2020	万德镇	建设规模10900亩,建设内容:土地平整5123亩;建设农沟19052米,建设农渠35354米;建设田间道30247米,生产路2542米。	2195	2195			县国土局		
557	武定县己衣镇己衣等2个村土地开发整理建设项目	新建	2016-2020	己衣镇	建设规模12100亩,建设内容:土地平整6134亩;建设农沟15034米,建设农渠42854米;建设田间道33351米,生产路4786米。	2422	2422			县国土局		
558	武定县己衣镇土地整治和耕地补充建设项目	新建	2016-2020	己衣镇	土地开发整理、农田水利工程、田间道路工程,建设规模为2.6万亩。	10400	10400			县国土局		
559	武定县己衣镇更德村土地整治建设项目	新建	2016-2020	己衣镇	土地开发整理、农田水利工程、田间道路工程,建设规模为5163亩。	1336	1336			县国土局		
560	武定县农业综合开发建设项目	新建	2016-2020	各乡镇	改造中低产田2.37万亩,修建渠道114条,共长81.14千米。	3249	3073	176		县财政局		
561	武定县田心乡中低产田改造建设项目	新建	2016-2020	田心乡	田心、利米、普龙、德德卡、火嘎、鲁期、鸡街子中低产田地改造8700亩,配套三面光沟渠37.6千米,机耕路32.4千米。	1790	1790			田心乡		
562	武定县插甸镇山区高稳农田建设项目	新建	2016-2020	插甸镇	山区高稳农田改造500亩。	500	500			插甸镇		
563	武定县插甸镇农田改造建设项目	新建	2016-2020	插甸镇	农田整理3200亩。	960	960			插甸镇		

武定县国民经济和社会发展第十三个五年规划纲要

序号	项目名称	建设性质	起止年限	建设地点	建设内容及规模	总投资(万元)	资金筹措方案(万元)			建设单位	备注
							政府投资	银行贷款	自筹资金		
564	武定县插甸镇田间沟路配套工程建设项目	新建	2016-2020	插甸镇	11个村田间沟渠共7千米。	774	774			插甸镇	
565	武定县插甸镇中低产田改造工程项目	新建	2016-2020	插甸镇	23个村民小组中低产田改造13600亩。	4400	4350	50		插甸镇	
566	武定县插甸镇机耕路建设项目	新建	2016-2020	插甸镇	机耕路硬化14.8千米。	1875	1865	10		插甸镇	
567	武定县发窝乡山品村委会土地开发整理建设项目	新建	2016-2020	发窝乡	土地开发整理6000亩。	1375	1375			发窝乡	
568	武定县发窝乡它亨村委会土地开发整理建设项目	新建	2016-2020	发窝乡	土地开发整理4500亩。	1030	1030			发窝乡	
569	武定县发窝乡分多村委会土地开发整理建设项目	新建	2016-2020	发窝乡	土地开发整理3000亩。	687	687			发窝乡	
570	武定县发窝乡午基村委会土地开发整理建设项目	新建	2016-2020	发窝乡	土地开发整理2500亩。	572	572			发窝乡	
571	武定县发窝乡中村村委会土地开发整理建设项目	新建	2016-2020	发窝乡	土地开发整理4000亩。	916	916			发窝乡	
572	武定县发窝乡花园村委会土地开发整理建设项目	新建	2016-2020	发窝乡	土地开发整理2000亩。	420	420			发窝乡	
573	武定县发窝乡分多村委会土地开发整理	新建	2016-2020	发窝乡	土地开发整理3000亩。	687	687			发窝乡	
574	武定县发窝乡机耕路建设项目	新建	2016-2020	发窝乡	在全乡建设机耕路33千米。	660	660			发窝乡	
575	武定县环州乡环州村高标准基本农田建设项目	新建	2016-2020	环州乡	建设规模320.01公顷,新增耕地20.13公顷。	2016	2016			环州乡	
576	武定县环州乡中低产田改造建设项目	新建	2016-2020	环州乡	中低产田改造5000亩。	7500	7500			东坡乡	
577	武定县环州乡滔谷等2个村委会高标准基本农田建设项目	新建	2016-2020	环州乡	建设规模421.62公顷,新增耕地27.28公顷。	2656	2656			环州乡	
578	武定县插甸镇基本农田建设项目	新建	2016-2020	插甸镇	增益坝区片搞土地整形项目500亩。	500	500			插甸镇	
579	武定县插甸镇基础设施建设项目	新建	2016-2020	插甸镇	古普村委会10个村民小组中低产田整形改造项目1100亩。	220	220			插甸镇	
580	武定县东坡乡平田、水田泥石流治理建设项目	新建	2016-2020	东坡乡	大型拦砂坝、排导槽建设。	1200	1200			东坡乡	
581	武定县田心乡河口泥石流治理建设项目	新建	2016-2020	田心乡	中型拦砂坝、排导槽建设。	450	450			田心乡	
582	武定县东坡乡万则里泥石流治理项目	新建	2016-2020	东坡乡	中型拦砂坝、排导槽建设。	500	500			东坡乡	
583	武定县田心乡阿朵卡泥石流治理建设项目	新建	2016-2020	田心乡	中型拦砂坝、排导槽建设。	560	560			田心乡	

武定县“十三五”规划建设项目表

序号	项目名称	建设性质	起止年限	建设地点	建设内容及规模	总投资(万元)	资金筹措方案(万元)				备注
							政府投资	银行贷款	自筹资金	其它资金	
584	武定县己衣镇更德小村滑坡治理建设项目	新建	2016-2020	己衣镇	中型抗滑桩、挡墙建设。	450	450				己衣镇
585	武定县环州乡拉务村滑坡治理建设项目	新建	2016-2020	环州乡	中型抗滑桩、挡墙建设。	500	500				环州乡
586	武定县万德村委会土地开发整理建设项目	新建	2016-2020	万德镇	土地开发整理6000亩。	1375	1375				万德镇
587	武定县支卧村委会土地开发整理建设项目	新建	2016-2020	万德镇	土地开发整理4500亩。	1030	1030				万德镇
588	武定县胜德村委会土地开发整理建设项目	新建	2016-2020	万德镇	土地开发整理3000亩。	687	687				万德镇
589	武定县宜安拉村委会土地开发整理建设项目	新建	2016-2020	万德镇	土地开发整理2500亩。	572	572				万德镇
	(二) 农业产业发展项目(48项)					573957	109735	29341	365881	69000	
590	武定县出口蔬菜基地建设	新建	2016-2017	猫街镇	规模种植1万亩, 新建规范化、规模化的出口蔬菜基地建设。	58000			58000		县农业局
591	高桥镇万亩蔬菜种植项目	新建	2016-2020	高桥镇	建设10000平方米冷库和物流配送设施, 新建泡沫箱厂100亩, 新建漂浮育苗厂200亩, 新建高标准钢架大棚1万亩。	50000			50000		县农业局
592	武定县台湾农业开发项目	新建	2016-2017	插甸镇	规划租用土地22500亩, 建成麝香油葵8000亩、美国樱桃1000亩、油牡丹2000亩、苹果1500亩, 蔬菜良种繁育基地10000亩。	50000			50000		县农业局
593	云南丘山现代农业庄园建设	新建	2016-2017	狮山镇	规划用地1075亩, 建设集绿色生态、健康环保、旅游观光、健身养生、养老及农业精深加工为一体的现代农业庄园, 为游客带来农业主题休闲度假的全新体验。	60000			60000		县国土局
594	武定县荣云泰生态农业示范园项目	新建	2016-2017	插甸镇	黑山羊养殖3000只, 武定鸡养殖20万只, 鸡种苗(雏鸡)50万只, 种植珍奇水果200亩, 特色蔬菜200亩, 林下种植中药材500亩, 食用菌种植10万平方米, 种植花椒(生物围栏)50000株。	20000			20000		县林业局
595	武定“万亩玫瑰谷”综合开发产业园建设项目	新建	2016-2020	狮山镇	用地7000亩。其中, 玫瑰种植园区6500亩, 玫瑰产品加工园区100亩, 玫瑰养生体验馆农庄400亩。	20000		20000			县招商局
596	武定县特色蔬菜产业建设项目	续建	2016-2020	各乡镇	种植蔬菜10万亩, 建设10000平方米蔬菜综合批发交易市场一个。	21000	12000		9000		县农业局
597	武定县优质水果产业建设项目	续建	2016-2020	各乡镇	建设水果基地5万亩。其中热区2.5万亩面积包括香蕉0.5万亩, 葡萄0.5万亩, 芒1.5万亩; 中海拔区2.5万亩包括优质梨、蜜桃、猕猴桃、冬桃等2.5; 热区种植玫瑰茄2万亩, 建设加工厂1-2家。	35000	10000		25000		县农业局

武定县国民经济和社会发展第十三个五年规划纲要

序号	项目名称	建设性质	起止年限	建设地点	建设内容及规模	总投资(万元)	资金筹措方案(万元)			建设单位	备注
							政府投资	银行贷款	自筹资金		
598	武定县花卉产业建设项目	续建	2016-2020	狮山镇高桥镇猫街乡插甸乡	建设非洲菊、玫瑰、百合等品种切花生产基地0.5万亩;加工型食用花卉(玫瑰)2万亩,建设标准化示范区及加工厂;建设花卉交易市场1个。	30000	15000	5000	10000	县农业局	
599	武定县现代农业与休闲农庄产业建设项目	续建	2016-2020	狮山镇、猫街镇、高桥镇、插甸镇、东坡镇、己衣镇、白路镇	建设1万亩设施农业基地、2个观光农业园区、2万亩旱作节水灌溉、1万亩热区经济作物示范区;以蔬菜、中药材、优质水果、花卉、人工食用菌等绿色产业为重点,建设5个面积1000—2000亩的休闲农庄(农场)。	35500	15500	5000	15000	县农业局	
600	武定县人工食用菌产业建设项目	续建	2016-2020	狮山镇、插甸镇、猫街镇、高桥镇	种植和加工人工食用菌4000吨(140万平方米),建设产品初加工厂7000平方米。	20000	8000	2000	10000	县农业局	
601	武定县粮食作物高产创建建设项目	续建	2016-2020	各乡镇	每年建设万亩示范基地10片,其中大麦、小麦、水稻、冬马铃薯、春马铃薯各一片,玉米5片。5年合计建设50万亩。	1000	1000			县农业局	
602	武定县农作物立体间套作建设项目	续建	2016-2020	各乡镇	开展玉米、烤烟等农作物立体间套作10万亩,5年合计建设50万亩。	500	500			县农业局	
603	武定县优质油菜生产基地建设项目	续建	2016-2020	狮山镇高桥镇猫街镇	建设优质油菜基地,实施种子、复合肥、微肥补贴政策,开展良种良法培训。	400	400			县农业局	
604	武定县粮食作物地膜覆盖种植建设项目	续建	2016-2020	各乡镇	5年共实施玉米、马铃薯、魔芋地膜覆盖40万亩。	1500	1500			县农业局	
605	武定县马铃薯生产基地建设项目	新建	2016-2020	各乡镇	新建马铃薯脱毒种薯仓库一个,实施脱毒种薯繁殖450亩;在插甸、发窝、高桥、猫街、白路五个乡镇发展加工型马铃薯基地6万亩;在己衣、万德、田心、东坡、环州、狮山六个乡镇发展蔬菜型马铃薯生产基地3万亩;建设山药基地6000亩,魔芋基地3000亩。	2000	2000			县农业局	
606	武定县插甸镇螃蟹管水库休闲渔业基地建设项目	新建	2016-2020	插甸镇	优质种苗引进,养殖渔船购置及安全设施配套。	13	13			县农业局	
607	武定县测土配方施肥补贴建设项目	新建	2016-2020	各乡镇	取样、化验分析、补贴化验室药品、更新仪器和设施维护。田间肥效试验、示范、施肥效果验证试验、整村推进、配方肥销售网点建设、农企合作推广配方肥、宣传培训、技术推广等。	100	100			县农业局	
608	武定县有机质提升建设项目	新建	2016-2020	各乡镇	实施秸秆还田、土壤酸化治理、种植绿肥、增施农家肥、增施加工型有机肥等提升土壤有机质含量,改良土壤。	500	500			县农业局	



武定县“十三五”规划建设项目表

序号	项目名称	建设性质	起止年限	建设地点	建设内容及规模	总投资(万元)	资金筹措方案(万元)				建设单位	备注
							政府投资	银行贷款	自筹资金	其它资金		
609	武定县杂豆示范基地建设项目	新建	2016-2020	白路镇、发窝乡、东坡乡、田心乡	建设以白芸豆、四季豆、黄豆、小红豆、绿豆等杂豆为主要品种的冬季杂豆类示范基地2500亩。	250				县农业局		
610	武定县蔬菜基地建设	新建	2016-2020	高桥、发窝、田心、狮子山、插甸等乡镇	夏秋反季节无公害蔬菜8000亩；冬早蔬菜5000亩；早青蚕豆2000亩。蔬菜基地建设内容包括基地土地改造、平整面积1.5万亩；建设优质蔬菜育苗设施200亩；建设沟(渠)4万米，建设田间机耕路4万米。	4080		3680		县农业局		
611	武定县万德镇农业产业发展建设项目	新建	2016-2020	万德镇	马德平、团碑村委会种植玛咖3000亩，自乌、万德村委会种植豌豆2000亩，自乌、万德村委会种植早青蚕豆2000亩，在支卧村委会方山果、木土达、草老槽种植水果玉米500亩，发展魔芋种植1000亩，发展蔬菜种植3000亩。	575				万德镇		
612	武定县发展渔业产业建设项目	新建	2016-2020	万德镇	积极发展渔业产业，全镇水产品总产量达到100吨以上，产值达150万元以上。	30				万德镇		
613	武定县发展农民专业合作社建设项目	新建	2016-2020	万德镇	争取新发展3个左右农民专业合作社。	15				万德镇		
614	武定县发窝乡农业产业发展建设项目	新建	2016-2020	发窝乡	全乡种植芸豆1.5万亩、豌豆10000亩、早青蚕豆1000亩、水果玉米500亩、魔芋1000亩、蔬菜3000亩。	3775				发窝乡		
615	武定县发窝乡发展农民专业合作社建设项目	新建	2016-2020	发窝乡	争取新发展20个农民专业合作社。	500				发窝乡		
616	武定县发窝乡种草养畜建设项目	新建	2016-2020	发窝乡	围绕大黑山周边发展种草养畜项目，规划养殖小区15个。	6000				发窝乡		
617	武定县高桥镇农副产品加工建设项目	新建	2016-2020	高桥镇	新建野生菌、人工食用菌、畜禽产品加工车间，蔬菜配送、原料仓库、成品库、冷库、成品展示楼等设施。	5700				高桥镇		
618	武定县青禾生态产业园建设项目	新建	2016-2020	狮山镇	占地17000亩。建设优质香料花卉迷迭香、食用玫瑰、牡丹、薰衣草基地5000亩，百果园1500亩，绿化苗圃1000亩，林下生态养殖2000亩，低碳养生休闲生态产业园5000亩、香料文化博览园500亩、香料及百果文化长廊10千米、低效林改造1000亩，以及研发中心、香料精深加工、冷链物流和销售中心、休闲生态旅游游客接待、度假中心，以及附属设施。	68000		68000		武定县青禾农业开发公司		

武定县国民经济和社会发展第十三个五年规划纲要

序号	项目名称	建设性质	起止年限	建设地点	建设内容及规模	总投资(万元)	资金筹措方案(万元)				建设单位	备注
							政府投资	银行贷款	自筹资金	其它资金		
619	武定若恒瑞佳蓝莓庄园建设项目	新建	2016-2020	狮山镇	蓝莓种植生产基地1200亩以上;灌溉水池7座700立方米;灌溉水井4眼;高效节水灌溉系统1200亩;园区道路5千米;蓝莓分拣车间400平方米;蓝莓深加工车间1000平方米;蓝莓包装车间600平方米;冷库3个600立方米,配备相关制冷设施;办公场所1000平方米;餐饮、休闲区4000平方米;停车场5个7亩;洗浴中心一幢6000平方米;露天浴场8000平方米;温泉酒店一幢8000平方米;滑雪场12000平方米;景观河一条4千米;景观湖3个5000立方米。	45000	5000	40000		云南若恒瑞佳科技有限公司		
620	武定县农业产业发展建设项目	扩建	2016-2020	田心乡	在田心、利米、普龙村委会种植优质米5000亩,在鸡街子、德德卡、普龙、利米村委会种植早青豌豆6000亩,在田心、利米、普龙、德德卡村委会种植早青蚕豆5000亩,在鸡街子、德德卡、利米村委会种植甜脆玉米8000亩,在全乡种植中草药4000亩。	8700	6700	2000		田心乡		
621	武定县发展制种建设项目	扩建	2016-2020	田心乡	在鲁期、火嘎、普龙发展蔬菜制种500亩,在利米、田心、鸡街子、普龙发展玉米、水稻制种打1000亩。	500	500			田心乡		
622	武定县发展蔬菜种植建设项目	扩建	2016-2020	田心乡	在利米、田心、普龙发展谷花鱼4000亩,产量达120吨。	250	250			田心乡		
623	武定县发展优质谷花鱼产业建设项目	扩建	2016-2020	田心乡	在利米、田心、普龙发展谷花鱼4000亩,产量达120吨。	80	80			田心乡		
624	武定县发展农民专业合作社建设项目	扩建	2016-2020	田心乡	发展5个农民专业合作社。	50	50			田心乡		
625	武定县建设万亩现代烟草示范种植基地建设项目	扩建	2016-2020	猫街镇	在9个种烟村委会建设1万亩现代烟草种植基地,产量达120万公斤。	1000	1000			猫街镇		
626	武定县建设万亩优质中草药种植基地建设项目	扩建	2016-2020	猫街镇	在原种植“三七”等中草药6000亩的基础上,扩大规模建设1万亩优质中草药种植基地。	600	600			猫街镇		
627	武定县建设万亩设施农业观光旅游基地建设项目	扩建	2016-2020	猫街镇	在永武高速公路猫街镇辖区(坝区村委会)、高猫联络线至新村湖风景区周边,建设3000亩优质花卉基地、5000亩有机蔬菜基地和2000亩绿化苗木基地。	500	500			猫街镇		
628	武定县建设云南红梨种植示范基地建设项目	扩建	2016-2020	猫街镇	在永泉村委建设云南红梨种植示范基地1000亩。	100	100			猫街镇		
629	武定县发展特色农业庄园项目	新建	2016-2020	猫街镇	在猫街镇镇范围内发展5个特色农业庄园。	500	500			猫街镇		
630	武定县发展魔芋种植建设项目	新建	2016-2020	猫街镇	在猫街镇5个山区村委发展魔芋种植3000亩,产量达4500吨。	500	500			猫街镇		
631	武定县热区水果种植基地建设项目	新建	2016-2020	东坡乡	种植石榴、橘子、芒果20000亩。	800	800			东坡乡		
632	武定县生态建设示范区建设项目	新建	2016-2020	东坡乡	种植银合欢40000亩。	1200	1200			东坡乡		
633	武定县蔬菜大棚建设项目	新建	2016-2020	东坡乡	建设大棚蔬菜500亩。	1500	1500			东坡乡		

武定县“十三五”规划建设项目表

序号	项目名称	建设性质	起止年限	建设地点	建设内容及规模	总投资(万元)	资金筹措方案(万元)			建设单位	备注
							政府投资	银行贷款	自筹资金		
634	武定县农业产业发展建设 项目	新建	2016-2020	插甸镇	种植中药材2400亩、高山反季蔬菜4100亩、冬桃1000亩、优质水果2000亩。	3110	3070	40		插甸镇	
635	武定县产业扶持资金种养 殖业建设项目	新建	2016-2020	插甸镇	发展林下种植中草药、洋芋品种的改良、蔬菜种植、养殖业等	2800	2800			插甸镇	
636	武定县狮山镇尖波村蔬菜 发建设项目	新建	2016-2020	狮山镇	浇筑沟渠2000米,水池100立方米,钢混节水喷灌240亩,生物防治120亩。	827	827			狮山镇	
637	武定县九厂优质米生产加 工厂建设项目	新建	2016-2020	狮山镇	建设年产大米2万吨九厂优质大米加工厂。	3100		3100		狮山镇	
638	武定县已衣天工农业开发有 限公司辣木食用和药用综 合开发种植项目	新建	2016-2018	已衣镇	辣木规范化示范种植基地1255亩,辣木母本园(种质资源圃)50亩。	8402		4201	4201	已衣镇	
	(三)绿色食品加工项目 (29项)					115474	38886	22643	53260	685	
639	武定野生食用菌保健食品 生产加工项目	新建	2016-2017	狮山镇	规划用地50亩,建设野生食用菌保健食品加工生产线。	14000			14000		县林业局
640	武定县5万吨核桃深加工生 产项目	新建	2016-2017	狮山镇	新建核桃加工厂一座,主要生产核桃粉、核桃干品及核桃饮料。	10000			10000		县林业局
641	武定县优质蔬菜加工原料 基地建设	新建	2016-2020	各乡镇	建设200亩蔬菜钢混主方支架大棚,10亩“8米三连体”钢混主方支架工厂化育苗大棚,2000立方米冷库,600亩节水滴灌设施、推广蔬菜综合防治病虫害1000亩,种植蔬菜10万亩,年产蔬菜9万吨。	832	416	331		85	县农业局
642	武定壮鸡精深加工配套养 殖基地建设	扩建	2016-2020	狮山镇	新建活鸡原料宰杀前的存栏鸡舍100平方米,宰杀车间100平方米,熟鸡生产车间包括1050平方米,污水处理站100平方米,新建库容100吨冷库一个,完善厂区内道路、绿化等基础设施,新增宰杀及加工、冷藏和污水处理等设施设备。	1809	80	729	1000		县农业局
643	武定县年产11000吨干豆、 甘纳豆、豆馅加工厂建设 项目	新建	2016-2020	发窝乡 白路镇 高桥镇	种植白芸豆8000亩,红腰豆1000亩,白豌豆2000亩;建设年产11000吨干豆、甘纳豆、豆馅生产线一条。	3000	15	2485	500		县农业局
644	武定县鲜食玉米生产基地 及加工项目	续建	2016-2020	各乡镇	种植鲜食玉米2万亩。	1000		1000			县农业局
645	武定县现代农业建设项目	新建	2016-2020	各乡镇	建设1万亩设施农业基地;2个观光农业园区;2万亩旱作节水灌溉;1万亩热区经济作物示范区,配套初加工生产线建设。	22350			22350		县农业局
646	武定县高原特色农业示范 区(种植业)建设项目	新建	2016-2020	各乡镇	标准化农田建设1万亩;建设1万亩早春马铃薯示范种植基地、千亩马铃薯种薯繁育基地;农村沼气建设180户;培育农业专业合作组织12个,配套初加工生产线建设。	1500			1500		县农业局
647	武定县高原特色产业发 展食用玫瑰基地发展项目	续建	2016-2020	插甸镇	种植食用玫瑰2000亩;完成玫瑰茶、玫瑰糖和玫瑰糖汁、玫瑰酒、玫瑰纯露和玫瑰精油、中药材5条生产线。	7000	430	6570			县农业局

武定县国民经济和社会发展第十三个五年规划纲要

序号	项目名称	建设性质	起止年限	建设地点	建设内容及规模	总投资(万元)	资金筹措方案(万元)			建设单位	备注
							政府投资	银行贷款	自筹资金		
648	武定县高原特色产业发 展猕猴桃基地建设项目	续建	2016-2020	插甸镇	示范、推广种植猕猴桃1000亩;扩繁车厘子幼苗100亩。	1574	185	1389		县农业局	
649	武定县高原特色产业发 展车厘子基地建设项目	续建	2016-2020	插甸镇	种植车厘子1000亩;建立车厘子采摘园面积60亩,培育“插甸”车厘子幼苗10万株;培育车厘子种苗60万株。	1567	210	1357		县农业局	
650	云南白药集团中药材良 种繁育基地建设项目	续建	2016-2020	白路镇	建设30亩藜芦种植区和2000平米温室;建设30亩滇重楼种子种苗生产示范区;建设30亩金铁锁种子生产基地和中药材实验室。	1312	330	982		县农业局	
651	武定县武定县华源种植 合作社花卉基地建设项目	新建	2016-2020	狮山镇	建设玫瑰基地500亩,管理房500平方米;开挖灌溉深井一口;架设水管8000米,钢架大棚及节水滴灌设施配套20万平方米;牡丹引进新品种20个4000株;种植基地土壤处理20亩,培植盆栽早春牡丹30000株。	1254	320	934		武定县华源种植合作社	
652	武定县农业庄园基地建 设项目	新建	2016-2020	白路镇、 插甸镇、 狮山镇	建设种植基地配套节水滴灌设施,接待室,产品展示厅,建设技术培训餐厅500平方米。	10000	1000	4500		县农业局	
653	武定县农产品品牌示 范区建设项目	新建	2016-2020	各乡镇	开展武定县农产品市场体系建设,开展武定县商标准注册、产品质量认证、户外广告牌制作、武定县宣传手册和展销展示等工作;扶持3户企业发展农产品生产和销售。	526	300	226		县农业局	
654	武定县高原特色产业发 展建设项目	新建	2016-2020	各乡镇	建设香菇、黑木耳种植基地一个,年加工珍馐菌4000吨;建设芒果高产示范基地1500亩;在武定县狮山镇古柏村委会推广种植蓝莓400亩。	10000	2000	8000		县农业局	
655	武定县冬早青豌豆开发 建设项目	新建	2016-2020	白路镇环 州乡发窝 乡插甸镇 高桥镇	建设示范基地样板1200亩,通过以点带面,指导各乡建设2.5万亩冬早豌豆规模化优质无公害生产;引进新优早豌豆新品种、新农药进行试验示范。	250	250			县农业局	
656	武定县现代农业冬季马 铃薯开发建设项目	新建	2016-2020	狮山镇己 衣镇田心 乡东坡乡 万德镇	举办冬马铃薯高产示范基地1000亩(其中:田心乡300亩、己衣镇350亩、狮山镇350亩,项目辐射带动项目区1.5万亩冬马铃薯商品薯生产基地建设。	250	250			县农业局	
657	武定县狮山镇大石房村 优质猕猴桃生产示范园 区建设	新建	2016-2020	狮山镇	优质猕猴桃生产示范园区机耕路建设500米、引进(培育改良)1000亩集中连片优质猕猴桃木定向密植1万株、病虫害防治1000亩。	50	50			县农业局	
658	武定县“菜篮子”蔬 菜生产基地建设项目	新建	2016-2020	高桥镇	扩建标准钢混主力支架大棚15亩,建设3亩工厂化育苗大棚。	250	250			县农业局	
659	武定县玫瑰茄种植基地 建设及加工	新建	2016-2020	己衣、万 德、田 心、东 坡、狮 山	在东坡、己衣、万德、田心4个热区发展玫瑰茄2万亩,建设加工企业1家。	2000	200	1200	600	县发展改革局	

武定县“十三五”规划建设项目表

序号	项目名称	建设性质	起止年限	建设地点	建设内容及规模	总投资(万元)	资金筹措方案(万元)			建设单位	备注
							政府投资	银行贷款	自筹资金		
660	武定县热区农业综合开发建设项目	新建	2016-2020	己衣镇万德镇田心乡东坡乡	在金沙江低热河谷干燥地区引进香蕉优良新品种2至4个,引进蔬菜良种5至8个,发展优质香蕉、其他特色水果(作物)2万亩,冬早蔬菜1万亩,实现产值10000万元。	3500	500	1000	2000	县发展改革局	
661	武定县晚马铃薯种薯扩繁基地及15000亩高产示范基地建设项目	新建	2016-2020	各乡镇	建立原种扩繁基地400亩,提供原种500吨,带动一、二、三级种扩繁,提供种薯5000吨;通过引进新品种良种在各乡镇高标准、科学化建立15000亩脱毒马铃薯高产示范基地。	1500	300	300	900	县发展改革局	
662	武定县中药材种苗(种子)繁育基地建设项目	新建	2016-2020	各乡镇	建设武定重点发展的重楼、金铁锁、草乌、附子、续断等品种的中药材优质种苗(种子)繁育基地15个5000亩,为各乡镇中药材种植标准化、规模化、产业化发展提供优质种苗(种子)保障。	5000	1000	1000	3000	县发展改革局	
663	武定县5万亩中药材种植基地建设项目	新建	2016-2020	各乡镇	建立中药材种植示范基地20个10000亩,推广种植重楼、金铁锁、草乌、附子、续断等中药材5万亩。开展技术培训100期,培训人数10000人次,推广中药材GAP规范化种植技术,认定中药材GAP基地1-2个。	10000	1000	2000	7000	县发展改革局	
664	武定县插甸镇培训建设项目	新建	2016-2020	插甸镇	建立3个家庭农场300亩。	300	300			插甸镇	
665	武定县插甸镇农产品加工建设项目	新建	2016-2020	插甸镇	建设基地15亩。	3200	3200			插甸镇	
666	武定县插甸镇冷库建设项目	新建	2016-2020	插甸镇	建设基地9亩,建立一个200吨冷库。	1200	1200			插甸镇	
667	武定县插甸镇家庭农庄建设项目 (四)农产品加工及流通(14项)	新建	2016-2020	插甸镇	建立5个家庭农庄。	250	250			插甸镇	
668	武定县中药饮片加工厂建设项目	新建	2016-2020	狮山镇	建设年加工能力为6000吨的中药饮片。	115474	38886	22643	53260	685	
669	武定县中药材、生物药品等大型综合性交易市场建设项目	新建	2016-2020	狮山镇	建设占地50亩的中药材、生物药品等大型综合性交易市场,总建筑面积80000平方米,含多功能交易中心、商住区等。	5000	800	1200	3000		引进企业
670	武定县插甸野生菌批发市场建设项目	新建	2016-2020	插甸镇	建设以批发、零售、配售和信息服务为一体的野生菌专业市场。主要内容为市场场地的硬化、水电路配套、冷库、交易厅、质量检测点、储藏等配套设施建设。	15000	1000	2000		12000	引进企业
671	武定县插甸高原特色农产品批发市场建设项目	新建	2016-2020	插甸镇	建设以批发、零售、配售和信息服务为一体的高原特色农产品专业市场。主要内容为市场场地的硬化、水电路配套、冷库、交易厅、质量检测点、储藏等配套设施建设。	500	100	400			县农业局
671	武定县插甸高原特色农产品批发市场建设项目	新建	2016-2020	插甸镇	建设以批发、零售、配售和信息服务为一体的高原特色农产品专业市场。主要内容为市场场地的硬化、水电路配套、冷库、交易厅、质量检测点、储藏等配套设施建设。	500	100	400			县农业局

武定县国民经济和社会发展第十三个五年规划纲要

序号	项目名称	建设性质	起止年限	建设地点	建设内容及规模	总投资(万元)	资金筹措方案(万元)			备注
							政府投资	银行贷款	自筹资金	
672	武定县基础设施建设项目	新建	2016-2020	各乡镇	改扩建甸镇大牲畜交易市场、“武定鸡”专业化市场十一个、乡镇牲畜交易市场及添置办公相关配套设施。	1715	1715			县农业局
673	武定县环州乡集镇大牲畜交易市场建设项目	新建	2016-2020	环州乡	提升改造大牲畜交易市场及相应的配套设施。	1000	1000			环州乡
674	武定县发窝乡屠宰厂建设项目	新建	2016-2020	发窝乡	建设一个1000平方米定点屠宰场。	160	160			发窝乡
675	武定县田心乡定点屠宰场建设项目	新建	2016-2020	田心乡	建设点屠宰场500平方米。	60	60			田心乡
676	武定县万德镇屠宰厂建设项目	新建	2016-2020	万德镇	建设一个1000平方米定点屠宰场。	160	160			万德镇
677	武定县猫街镇农贸市场建设项目	新建	2016-2020	猫街镇	建设1500平方米农贸市场。	800	800			东坡乡
678	武定县猫街镇屠宰厂建设项目	新建	2016-2020	猫街镇	建设1000平方米定点屠宰场。	400	400			猫街镇
679	武定县环州乡集镇大牲畜交易市场建设项目	新建	2016-2020	环州乡	提升改造大牲畜交易市场及相应的配套设施。	1000	1000			环州乡
680	武定县东坡乡畜禽交易市场建设项目	新建	2016-2020	东坡乡	建设占地面积10亩畜禽交易市场。	40	40			东坡乡
681	武定县东坡乡生猪定点屠宰场建设项目	新建	2016-2020	东坡乡	建设占地面积2亩生猪定点屠宰场。	35	35			东坡乡
682	武定县种子体系建设建设项目	改建	2016-2020	狮山镇	鉴定圃20亩及仪器设备、队伍建设。	160	160			县农业局
683	武定县玉米育种中心建设项目	新建	2016-2020	狮山镇	种质材料保存库300平方米; 杂交选育封闭式实验苗圃4处40亩; 新品种区域实验布点4个, 面积40亩; 购置仪器、设备、农业机械等; 配套围墙、道路等基础设施。	312	312			县农业局
684	武定县农技推广体系建设项目	新建	2016-2020	各乡镇	县级和各乡镇培训业务用房, 配套村级农科员、科技直通车。	988	988			县农业局
685	武定县农产品质量安全监管能力建设项目	新建	2016-2020	各乡镇	农产品质量安全业务用房4400平方米、仪器设备及队伍建设。	1916	1916			县农业局
686	武定县农业机械购置补贴建设项目	续建	2016-2020	各乡镇	大中型耕作拖拉机20台, 耕整机(微耕机) 5000台, 半喂入收割机20台, 机动插秧机20台, 简易保鲜储藏设备5000立方, 其它机械500台。	3000	900	2100		县农业局
687	武定县植保防灾减灾应急中心建设项目	新建	2016-2020	各乡镇	新建县、乡镇植保防灾减灾应急中心处置办公用房业务用房2500平方米, 配套2设备等, 在村(社区)建设村级农业防灾减灾应急处置服务站133个。	1600	1600			县农业局
688	武定县发展农民专业合作社经济组织建设项目	续建	2016-2020	各乡镇	扶持25个种植、养殖为主的专业合作组织, 开展技术培训。	250	250			县农业局

武定县“十三五”规划建设项目表

序号	项目名称	建设性质	起止年限	建设地点	建设内容及规模	总投资(万元)	资金筹措方案(万元)				备注
							政府投资	银行贷款	自筹资金	其它资金	
689	武定县农业防灾减灾应急处置体系建设项目	新建	2016-2020	各乡镇	新建133个村(社区)级新建农业防灾减灾应急处置服务点。	3250	3250				县农业局
690	武定县新型职业农民培训项目	续建	2016-2020	各乡镇	培训新型职业农民26000人。	500	500				县农业局
691	武定县基层农技推广体系改革与建设补助项目	新建	2016-2020	各乡镇	建设示范基地10个、培训农业技术人员80人,培育农业科技示范户800户,辐射带动15000人。	500	500				县农业局
692	武定县农机安全生产责任制落实建设项目	新建	2016-2020	各乡镇	加强农机安全监管责任的落实、制作农机安全宣传材料、开展路路督查工作。	25	25				县农业局
693	武定县“平安农机”示范县创建和“为民服务创先争优”窗口建设项目	新建	2016-2020	各乡镇	开展农机安全监理业务办理、安全宣传与检查等装备购置,进行监理业务窗口建设,开展农机安全生产宣传教育和检查等补助。	50	50				县农业局
694	武定县农机安全监理数据化管理系统建设项目	新建	2016-2020	各乡镇	开展农机安全监理数据化业务培训、配备相关软件及电脑、传真、制证、打印等硬件设备。	10	10				县农业局
695	武定县农机专业合作社建设项目	续建	2016-2020	各乡镇	购置机具给予补助,提高技术装备水平。	100	100				县农业局
696	武定县农村土地承包经营权确权登记颁证项目	新建	2016-2020	各乡镇	开展农村土地承包档案资料清查和承包经营权的调查,完善土地承包合同,建立健全土地承包经营权登记簿,颁发经营权证书,推进信息应用平台建设,做好土地承包经营权登记资料的归档。	764	764				县农业局
697	武定县农产品质量安全执法监管建设项目	新建	2016-2020	各乡镇	建立健全农产品质量安全全程监督管理、落实农业投入品生产经营档案及购销台账管理、农产品生产档案记录制度,农产品质量安全执法检查体系及宣传培训。	100	100				县农业局
698	武定县农作物病虫害鼠害防治与监测预警建设项目	新建	2016-2020	各乡镇	农作物病虫害鼠害预测预报,开展农作物病虫害鼠害绿色防控技术示范样板创建,进行技术集成与组装配套示范,开展植物检疫工作,农区统一灭鼠及TBS技术推广,开展植保专业统计、农药生产及市场信息调查。	250	250				县农业局
699	武定县农机化学学校搬迁建设项目	新建	2016-2020	狮山镇	征地50亩,校舍1000平方米、相关配套设施。	1500	500	1000			县农业局
700	武定县插甸镇12个村组专业合作社建设项目	续建	2016-2020	插甸镇	发展12个村组农业专业合作社。	120	120				插甸镇
701	武定县插甸镇巩固扩大村委会强基惠农“合作股份”项目暨集体经济建设项目	续建	2016-2020	插甸镇	强基惠农“合作股份”项目建设。	50	50				插甸镇
702	武定县插甸镇大龙潭“红色农场”建设项目	续建	2016-2020	插甸镇	建设以种植林果、中草药为主的“红色农场”。	100	100				插甸镇
703	武定县插甸镇发展村集体经济建设项目	续建	2016-2020	插甸镇	发展林下种植中草药、洋芋品种的改良、蔬菜种植、养殖业等。	1300	1300				插甸镇

武定县国民经济和社会发展第十三个五年规划纲要

序号	项目名称	建设性质	起止年限	建设地点	建设内容及规模	总投资(万元)	资金筹措方案(万元)				备注
							政府投资	银行贷款	自筹资金	其它资金	
704	武定县插甸镇举办各类培训项目建设项目	续建	2016-2020	插甸镇	开展种植业、养殖业、劳务输出、党建、产业明白人知识技能培训。	72	72				插甸镇
705	武定县猫街镇农业技术推广中心综合业务大楼建设项目	新建	2016-2020	猫街镇	建设猫街镇农业技术推广中心综合业务大楼1200平方米。	360	360				猫街镇
706	武定县鲤鱼养殖建设项目	新建	2016-2020	猫街镇	建设鲤鱼养殖场2个。	1679	707	972			农业局
707	武定县稻田工程建设项目	续建	2016-2020	各乡镇	发展稻田养鱼8000亩。	235	125	110			农业局
708	武定县休闲渔业建设项目	续建	2016-2020	各乡镇	发展休闲渔业100亩。	120000	10000	110000			农业局
	(六) 畜牧业(34项)					51461	16255	32206	3000		
709	武定县鸡农庄建设项目	新建	2016-2018	狮山镇	规划占地25亩,建设武定县鸡食品味区、展销区、文化展示区、斗鸡场、生态农耕文化休闲观光区、儿童娱乐区等6大功能区,以及生态停车场、特色休闲客栈等农庄配套设施。	3000			3000		县农业局
710	武定县年出栏1000万只武定鸡生产与开发建设项目	新建	2016-2020	各乡镇	建设年出栏1000万只武定鸡生产基地及产业化开发。	12736	3820	8916			县农业局
711	武定县年出栏24万只肉羊生产与开发建设项目	新建	2016-2020	各乡镇	建设33个种羊、肉羊养殖示范村,11个肉羊专业营销合作组织。	880	260	620			县农业局
712	武定县种草养畜建设项目	新建	2016-2020	各乡镇	推广种植8000亩优质牧草,扶持10种草养畜示范村和40户种草养畜示范户。	200	60	140			县农业局
713	武定县武定县中峰科学饲养建设项目	新建	2016-2020	各乡镇	改良中峰1万群,建设2个养蜂示范基地,建设县级种蜂场,培育优良蜂王。	200	60	140			县农业局
714	武定县年出栏60万头肉猪生产与开发建设项目	新建	2016-2020	各乡镇	建设年出栏60万头肉猪生产基地及产业化开发。	2200	660	1540			县农业局
715	武定县年出栏8万头肉牛生产与开发建设项目	新建	2016-2020	各乡镇	建设年出栏8万头肉牛生产基地及产业化开发。	1220	370	850			县农业局
716	武定县动物防疫体系建设项目	新建	2016-2020	各乡镇	科技队伍培训、建设80立方米县级疫苗冷库,疫苗经费补助、重大疫情应急物资储备等。	552	552				县农业局
717	武定县动物检验检疫体系建设项目	新建	2016-2020	各乡镇	建设县动物检验检疫办公业务用房500平方米、县级病死畜禽无害化处理场500平方米及相关配套设施。	970	970				县农业局
718	武定县万德镇黑山羊养殖专业户培育建设项目	新建	2016-2020	万德镇	培育50个年出栏200只黑山羊养殖专业户。	50	50				万德镇
719	武定县万德镇生猪养殖专业户培育建设项目	新建	2016-2020	万德镇	培育50个年出栏200头生猪养殖专业户。	100	100				万德镇
720	武定县万德镇本地肉牛养殖专业户培育建设项目	新建	2016-2020	万德镇	培育10个年出栏200头本地肉牛养殖专业户。	30	30				万德镇
721	武定县万德镇壮鸡养殖专业户培育建设项目	新建	2016-2020	万德镇	培育20个年出栏2000只壮鸡养殖专业户。	40	40				万德镇
722	武定县高桥镇肉牛养殖建设项目	新建	2016-2020	高桥镇	建设1万头肉牛养殖、加工生产项目。	20000		20000			招商局
723	武定县发窝乡黑山羊养殖专业户培育建设项目	新建	2016-2020	发窝乡	培育50个年出栏200只黑山羊养殖专业户。	100	100				发窝乡



武定县“十三五”规划建设项目表

序号	项目名称	建设性质	起止年限	建设地点	建设内容及规模	总投资(万元)	资金筹措方案(万元)				备注
							政府投资	银行贷款	自筹资金	其它资金	
724	武定县发窝乡生猪养殖专业户培育建设项目	新建	2016-2020	发窝乡	培育50个年出栏200头生猪养殖户。	150	150				发窝乡
725	武定县发窝乡本地肉牛养殖专业户培育建设项目	新建	2016-2020	发窝乡	培育10个年出栏20头本地肉牛养殖户。	30	30				发窝乡
726	武定县发窝乡壮鸡养殖专业户培育建设项目	新建	2016-2020	发窝乡	培育20个年出栏2000只壮鸡养殖户。	100	100				发窝乡
727	武定县环州乡养殖业示范工程建设项目	新建	2016-2020	环州乡	组建养殖专业合作社,发挥龙头示范带动作用,每年扶持1-2户养猪大户。	500	500				环州乡
728	武定县田心乡生猪规模养殖户建设项目	新建	2016-2020	田心乡	培育50个年出栏生猪200头以上养殖户。	100	100				田心乡
729	武定县田心乡壮鸡养殖户建设项目	新建	2016-2020	田心乡	培育20个武定鸡养殖户。	40	40				田心乡
730	武定县田心乡肉羊养殖建设项目	新建	2016-2020	田心乡	培育3个肉羊养殖示范村。	60	60				田心乡
731	武定县田心乡肉牛养殖建设项目	新建	2016-2020	田心乡	培育10个年出栏肉牛20头以上养殖户。	30	30				田心乡
732	武定县田心乡肉驴养殖建设项目	新建	2016-2020	田心乡	培育10个年出栏肉驴20头以上养殖户。	30	30				田心乡
733	武定县田心乡中峰改良建设项目	新建	2016-2020	田心乡	完成中峰改良2000群,建设1个养蜂示范基地。	40	40				田心乡
734	武定县猫街镇畜牧兽医站办公用房建设项目	新建	2016-2020	猫街镇	建设猫街镇畜牧兽医站办公用房800平方米。	240	240				猫街镇
735	武定县猫街镇村委会动物防疫体系建设项目	新建	2016-2020	猫街镇	建设村级动物防疫室15个,共900平方米。	240	240				猫街镇
736	武定县猫街镇黑山羊养殖专业户培育建设项目	新建	2016-2020	猫街镇	培育50个年出栏200只黑山羊养殖户。	1000	1000				猫街镇
737	武定县猫街镇生猪养殖专业户培育建设项目	新建	2016-2020	猫街镇	培育50个年出栏200头生猪养殖户。	1000	1000				猫街镇
738	武定县猫街镇肉牛养殖专业户培育建设项目	新建	2016-2020	猫街镇	培育20个年出栏50头本地肉牛养殖户。	1000	1000				猫街镇
739	武定县猫街镇武定鸡保种孵化专业户培育建设项目	新建	2016-2020	猫街镇	培育50个年孵化武定鸡苗10000只养殖户。	1000	1000				猫街镇
740	武定县猫街镇壮鸡养殖专业户培育建设项目	新建	2016-2020	猫街镇	培育100个年出栏2000只壮鸡养殖户。	1000	1000				猫街镇
741	武定县东坡乡动物检验检疫室建设项目	新建	2016-2020	东坡乡	建设动物检验检疫室270平方米。	32	32				东坡乡
742	武定县插甸镇养殖场建设(七)林业(48项)	新建	2017-2020	插甸镇	建设养殖场21个。	2591	2591				插甸镇
						72665	38015	31650	3000		
743	武定县天保工程公益林建设项目	新建	2016-2020	各乡镇	封山育林5万亩。	350	350				县林业局

武定县国民经济和社会发展第十三个五年规划纲要

序号	项目名称	建设性质	起止年限	建设地点	建设内容及规模	总投资(万元)	资金筹措方案(万元)			建设单位	备注
							政府投资	银行贷款	自筹资金		
744	武定县天保工程森林管护建设项目	新建	2016-2020	各乡镇	森林管护315.68万亩。	1750	1750			县林业局	
745	武定县退耕还林工程建设项目	新建	2016-2020	各乡镇	实施退耕还林1.5万亩。	750	300	450		县林业局	
746	武定县坡耕地治理建设项目	新建	2016-2020	各乡镇	实施坡耕地治理4.2万亩。	1260	1260			县林业局	
747	武定县州级自然保护区基础设施建设项目	新建	2016-2020	狮山镇	建设狮子山自然保护区1个, 建管护房、哨卡、碑牌等。	1700	1000	700		县林业局	
748	武定县生态公益林管理工程建设项目	新建	2016-2020	各乡镇	实施公益林补偿总面积134.46万亩, 含国家级38.22万亩。	9700	9700			县林业局	
749	武定县石漠化治理建设项目	新建	2016-2020	各乡镇	实施石漠化治理1万亩。	600	600			县林业局	
750	武定县金沙江干热河谷地区造林建设项目	新建	2016-2020	己衣镇、万德镇、东坡乡、田心乡	金沙江沿岸困难地区造林2万亩。	3000	1500	1500		县林业局	
751	武定县近山面山造林建设项目	新建	2016-2020	各乡镇	绿化县城及乡镇近山面山50万平方米。	500	500			县林业局	
752	武定县城镇及乡村绿化建设项目	新建	2016-2020	各乡镇	县城及乡镇绿化250万平方米。	2500	2500			县林业局	
753	武定县核桃产业基地建设项目	新建	2016-2020	各乡镇	核桃示范基地2万亩。	1500	500	1000		县林业局	
754	武定县核桃提质增效建设项目	新建	2016-2020	各乡镇	1万亩核桃提质增效建设项目。	250	250			县林业局	
755	武定县林下经济建设项目	新建	2016-2020	相关乡镇	发展林花、林药1.0万亩。	5000	1000	4000		县林业局	
756	武定县种苗花卉基地建设建设项目	新建	2016-2020	插甸镇	新发展种苗花卉基地0.1万亩。	1000	300	700		县林业局	
757	武定县野生菌保育促繁建设项目	新建	2016-2020	各乡镇	野生菌保育促繁5万亩。	500	500			县林业局	
758	武定县野生动物驯养建设项目	新建	2016-2020	各乡镇	野生动物驯养10个。	1000	500	500		县林业局	
759	武定县林药产品深加工建设项目	新建	2016-2020	白路镇高桥镇	建设核桃深加工厂1个、中药材加工厂一个。	5000	1000	1000	3000	县林业局	
760	武定县核桃小烤房建设项目	新建	2016-2020	各乡镇	建设核桃小烤房1000座。	200	200			县林业局	
761	武定县核桃品牌打造建设项目	新建	2016-2020	各乡镇	打造地理性核桃品牌标志3个。	300	300			县林业局	
762	武定县中低产林改造建设项目	新建	2016-2020	各乡镇	实施低效林改造2.5万亩。	1250	250	1000		县林业局	
763	武定县森林抚育建设项目	新建	2016-2020	各乡镇	实施森林抚育2万亩。	240	240			县林业局	

武定县“十三五”规划建设项目表

序号	项目名称	建设性质	起止年限	建设地点	建设内容及规模	总投资(万元)	资金筹措方案(万元)				建设单位	备注
							政府投资	银行贷款	自筹资金	其它资金		
764	武定县森林防火基础设施建设项目	新建	2016-2020	各乡镇	建立1个森林预警监测系统、1个森林防火道路及阻隔系统、1个森林防火通讯系统、1个森林防火信息系统。	3500	3500				县林业局	
765	武定县防火通道建设项目	新建	2016-2020	各乡镇	建设跨穿狮山镇、猫街镇、高桥镇、发窝乡防火通道400千米。	2000	2000				县林业局	
766	武定县防火隔离带建设项目	新建	2016-2020	各乡镇	建设跨穿猫街镇、高桥镇、发窝乡等防火隔离带400千米。	200	200				县林业局	
767	武定县林业有害生物防治体系建设项目	新建	2016-2020	狮山镇	建设1个森林病虫害监测系统,购置相应设施、设备。	100	100				县林业局	
768	武定县州级自然保护区建设项目	新建	2016-2020	狮山镇	建设狮子山州级自然保护区1个。	1700	1000	700			县林业局	
769	武定县林业科技推广体系建设项目	新建	2016-2020	狮山镇	建设1个科技协会、1个教育基地、1个生态文化馆。	300	300				县林业局	
770	武定县打造生态文化品牌建设项目	新建	2016-2020	狮山镇	打造1个具有武定特色的生态文化品牌。	100	100				县林业局	
771	武定县林业科技能力建设项目	新建	2016-2020	各乡镇	林业科技、实用技术培训5000人次。	100	100				县林业局	
772	武定县林业科技推广站标准化建设项目	新建	2016-2020	有关乡镇	建设6个标准化林业科技推广站。	1200	1200				县林业局	
773	武定县森林公安高桥派出所建设项目	新建	2016-2020	高桥镇	建设森林公安高桥派出所200平方米及相关配套设施。	120	120				县森林公安局	
774	武定县东坡乡核桃产业建设基地建设项目	新建	2016-2020	东坡乡	培育种植核桃10000亩。	300	300				东坡乡	
775	武定县东坡乡封山育林建设项目	新建	2016-2020	发窝乡	建设18000亩封山育林项目。	180	180				发窝乡	
776	武定县东坡乡村委会公路主干道两旁植树建设项目	新建	2016-2020	发窝乡	村级公路主干道两旁植树80千米10万株;发动124个村民小组义务植树20万株;建设一片150亩的标准化镇级机关林。	50	50				发窝乡	
777	武定县高桥镇发展林业经济产业建设项目	新建	2016-2020	高桥镇	引进龙头企业开发石腊沱片区万亩经济林果业,综合开发大平地林场1200亩。	4500	4500				高桥镇	
778	武定县猫街镇建设1万亩有机花椒种植基地建设项目	新建	2016-2020	猫街镇	培育5个山区村委会种植有机花椒1万亩。	100	100				猫街镇	
779	武定县环州一万松山林区森林防火通道建设项目	改扩建	2016-2020	环州乡	改扩建、硬化环州一万松山林区森林防火通道15千米。	1125	1125				环州乡	
780	武定县东坡乡辣木种植基地建设项目	新建	2016-2020	东坡乡	种植辣木2000亩。	60	60				东坡乡	
781	武定县狮山镇木材加工建设项目	新建	2016-2020	狮山镇	建设1个年加工100万立方米木材加工厂。	7600	7600				狮山镇	
782	武定县狮山镇板栗保鲜及深加工建设项目	新建	2016-2020	狮山镇	建设速冻冷藏库1座、恒温库1座,加工车间及库房。	4000	4000				狮山镇	

武定县国民经济和社会发展第十三个五年规划纲要

序号	项目名称	建设性质	起止年限	建设地点	建设内容及规模	总投资(万元)	资金筹措方案(万元)				建设单位	备注
							政府投资	银行贷款	自筹资金	其它资金		
783	武定县狮山镇核桃深加工建设项目	新建	2016-2020	狮山镇	建设1个年产10万吨核桃乳和核桃制品加工厂。	6000		6000			狮山镇	
784	武定县万德镇护林防火建设项目	新建	2016-2020	万德镇	新建2条大平子至尖山云防火通道,建设八个村委会149个村民小组护林防火群防联防机构。	60	60				万德镇	
785	武定县万德镇天保工程建设和管护项目	续建	2016-2020	万德镇	继续完成23万亩天保工程和管护。	200	200				万德镇	
786	武定县万德镇低效产林改造项目	新建	2016-2020	万德镇	完成1万亩低效产林改造及1万亩核桃提质增效更新项目。	100	100				万德镇	
787	武定县万德镇封山育林建设项目	新建	2016-2020	万德镇	建设支卧6000亩、胜德6000亩、团碑3000亩、万德3000亩封山育林项目。	180	180				万德镇	
788	武定县万德镇村委会公路主干道两旁植树项目	新建	2016-2020	万德镇	村级公路主干道两旁植树80千米10万株;发动149个村民小组义务植树20万株;建设一片150亩的标准化镇级机关林。	50	50				万德镇	
789	武定县万德镇干热河谷地区热带经济林种植项目	新建	2016-2020	万德镇	支卧、胜德两个村委会种植热带作物经济林2000亩。	40	40				万德镇	
790	武定县万德镇退耕还林建设项目	新建	2016-2020	万德镇	争取完成万德、支卧、胜德、团碑、自乌、马德平、官安拉、岩脚八个村委会建设3000亩退耕还林项目。	450	450				万德镇	
791	(八)现代烟草(4项)项目		2016-2020			7410	1050	6360				
791	武定县现代烟草农业建设项目	新建	2016-2020	环州乡	架设管网37千米、新建水池28个。	860		860			武定县烟草公司	
792	武定县现代烟草农业建设项目	新建	2016-2020	各乡镇	建设水管10000个,密集型烤房100座。	5500		5500			武定县烟草公司	
793	武定县爱心水管建设项目	新建	2016-2020	插甸镇	多福宽3个村、老木坝上下村 修建爱心水管50个。	50	50				插甸镇	
794	武定县中烟工程扶贫整村推进建设项目	新建	2016-2020	高桥镇	新建、扩建、硬化道路4条14.5千米,村间道路硬化8条17.5千米;新建、修复沟渠3100米,架设人畜饮水管道5600米;建设水管80个,科技培训300人。	1000	1000				高桥镇	
<b>八、服务业(旅游、物流、粮食)46项</b>						<b>2042673</b>	<b>354862</b>	<b>700042</b>	<b>321900</b>	<b>665865</b>		
<b>(一)旅游业(32项)</b>						<b>1243735</b>	<b>117550</b>	<b>331350</b>	<b>186000</b>	<b>608835</b>		
795	武定县小河源湾康体休闲农庄建设项目	新建	2016-2020	狮山镇	规划用地430亩,建游泳馆2000平方米、网球场1600平方米、小球馆1100平方米、儿童游乐场1000平方米、休闲、垂钓区域6000平方米、有机蔬菜种植区10亩。	6000		6000			武定银润商贸有限公司	
796	武定星光不夜城建设项目	新建	2016-2020	狮山镇	新建特色民居、建设影视拍摄基地(含秦汉、两宋、盛唐、元明清、民国时期的建筑)、湿地公园,游客集散中心、停车场及配套基础设施等。	160000		160000			云南能投生物资源投资开发有限公司	
797	楚雄州武定县足球场	新建	2016-2020	狮山镇	建设规模7700平方米,建设内容为一个11人制标准足球场。	300	300				武定县文体广电旅游局	
798	楚雄州武定县狮山镇足球场	新建	2016-2020	狮山镇	建设规模7700平方米,建设内容为一个11人制标准足球场。	300	300				武定县文体广电旅游局	

武定县“十三五”规划建设项目表

序号	项目名称	建设性质	起止年限	建设地点	建设内容及规模	总投资(万元)	资金筹措方案(万元)			建设单位	备注
							政府投资	银行贷款	自筹资金		
799	楚雄州武定县白路镇足球场	新建	2016-2020	白路镇	建设规模7700平方米,建设内容为一个11人制标准足球场。	300				武定县文体广旅游局	电旅
800	楚雄州武定县插甸镇足球场	新建	2016-2020	插甸镇	建设规模7700平方米,建设内容为一个11人制标准足球场。	300				武定县文体广旅游局	电旅
801	楚雄州武定县县级公共体育场田径跑道和足球场建设项目	新建	2016-2020	插甸镇	建设规模14200平方米。	600				武定县文体广旅游局	电旅
802	武定民族演剧院建设项目	新建	2016-2020	狮山镇	建筑面积7600平方米,内部设备完善、功能齐全的演出剧场,有规范的排练厅、舞美室、录音室,音乐工作室,可举办各种大型的演出活动。	1800				武定县文体广旅游局	电旅
803	武定县乡镇(社区)文体活动广场建设项目	新建	2016-2020	各乡镇	建设20个乡镇(社区)文体活动广场(灯光球场),每个文体活动广场建筑面积1200平方米,20个文体活动广场总建筑面积24000平方米。每个文体活动广场有8盏1000W篮球场专用照明灯,有看台,能容纳1500名观众。	520				武定县文体广旅游局	电旅
804	武定县文化馆建设项目	新建	2016-2018	狮山镇	新建综合楼,建筑面积2500平方米。设展览室600平方米,多功能教室500平方米、排练室400平方米、陈列室300平方米、活动室700平方米。	600				武定县文体广旅游局	电旅
805	武定县村级文化室建设项目	新建	2016-2020	各乡镇	建设50个村级文化室,每个文化室建筑面积80平方米。	1000				武定县文体广旅游局	电旅
806	武定酒歌传承展示中心建设项目	新建	2016-2018	狮山镇	建设武定酒歌传承展示中心。主要建设内容包括:武定酒歌传承展示中心建筑面积2000平方米,总体布局要按照地形合理规划,建筑物设计要典雅大方,古色古香,独具风格。前厅200平方米,武定酒歌传承展示厅800平方米,1间资料室200平方米,音响控制系统60平方米,值班室50平方米,武定酒歌传承展示中心建设。	600				武定县文体广旅游局	电旅
807	武定县民族博物馆建设项目	新建	2016-2020	狮山镇	武定县博物馆建设面积2000平方米,内设陈列厅、演示厅、宣教厅、文物库房、业务用房。	1200				武定县文体广旅游局	电旅
808	武定县城全民健身中心建设项目	新建	2017-2020	狮山镇	在县城北片区建设一个集球类、田径、武术、举重、门球、网球、地掷球等体育项目齐全,功能设备完善的多功能全民健身中心,建筑面积32800平方米。	9980				武定县文体广旅游局	电旅
809	武定县游泳馆建设项目	新建	2016-2020	狮山镇	武定县游泳馆建设项目规划建设面积5000平方米,游泳馆采用大型球节点钢网架结构、先进水处理设备,是集游泳训练、比赛、健身、娱乐于一体的功能设施齐全的大型游泳馆。计划总投资1200万元。	1200				武定县文体广旅游局	电旅
810	七彩云南武定县村级活动场地建设项目	新建	2016-2020	各乡镇	计划用5年的时间,建设50块村级标准篮球场(其中:每块篮球场建筑面积500平方米,每块篮球场计划投资10万元)	500				武定县文体广旅游局	电旅

武定县国民经济和社会发展第十三个五年规划纲要

序号	项目名称	建设性质	起止年限	建设地点	建设内容及规模	总投资(万元)	资金筹措方案(万元)				建设单位	备注
							政府投资	银行贷款	自筹资金	其它资金		
811	武定狮子山景区4A提升改造项目	提升改造	2016-2020	狮山镇	改扩建景区停车场,新建景区环山公路(鲍家村—狮子山景区)12千米,景区污水处理场工程,景区游路规划建设,特色景区文化更新提升,景区观光休闲娱乐度假购物区规划建设。	100000	20000		20000	60000	武定县文体广电旅游局	
812	武定县禄金文化旅游产业园区开发建设项目	新建	2017-2020	狮山镇	规划占地1.08万亩,建文化旅游产业园区及相关配套设施建设。建设内容是:一是罗婺文化旅游游地、主题公园、文化演艺、非物质文化遗产、罗婺人家、乡土服饰、民族手工艺品、民族风体验、罗婺人家等文化旅游产品。二是影视动漫创意文化游线,包括动漫、创意文化、影视产业、游戏软件、婚庆策划、后期制作印刷出版等文化旅游产品。三是田园生态养生游线,包括中老年养生、女性养颜、健康理疗、分时度假、中草药等文化旅游产品项目。	150000	20000		130000		武定文化旅游开发投资有限责任公司	
813	武定喜鹊窝温泉旅游度假区建设项目	新建	2015-2020	狮山镇	建设集避暑、度假、会务、休闲、保健、疗养、游览、观光为一体的度假温泉开发项目。建设入口景观区、户外温泉浴池区、康疗养生中心、温泉度假酒店、商务会议中心、餐饮购物区、温泉供水中心、景区游路、外部连接道路、游客接待中心及旅游配套服务设施等	200000	200000				云南国营安宁化工总厂	
814	武定县狮子山诸天楼阁二期工程建设项目	续建	2016-2018	狮山镇	项目规划占地面积23832.9平方米(35.73亩),恢复重建诸天楼阁大门、照壁、厢房、长廊、润泽门、书院门、指空殿、会贤楼、聚圣阁、大成殿、广场、万佛塔放生池、润泽书院荷花池等。目前完成万佛塔一期建设工程。	5235			5235		武定县狮子山诸天楼阁恢复重建项目管理局	
815	武定县南部游客集散中心	新建	2016-2020	狮山镇	建设南部游客集散中心,建设内容包括10000平方米停车场1个,综合服务区、游客接待中心及相关设施。	15000	2000		13000		武定县文体广电旅游局	
816	武定县乡村旅游扶贫项目	新建	2016-2020	己衣镇	停车场3000平方米、游客接待服务中心360平方米及相关配套工程。	500	500				武定县文体广电旅游局	
817	武定县全域旅游资源整合开发建设项目	新建	2016-2020	各乡镇	建设集餐饮、住宿、会议、休闲、康体等为一体的旅游度假山庄。	110000	110000				招商局	
818	武定县高桥镇绿色庄园建设项目	新建	2016-2020	高桥镇	建设核桃、壮鸡、山猪火腿加工等为一体的度假、旅游、观光、休闲的绿色生态农庄。	20000		20000			招商局	
819	武定县禄金文化旅游产业园区开发建设项目	新建	2016-2020	狮山镇	建设占地1.08万亩文化旅游产业园区及相关配套设施。	150000	20000		130000		武定文化旅游开发投资有限责任公司	
820	武定县狮山镇大石房生态旅游村建设项目	续建	2016-2020	狮山镇	建设停车场、游路、游客接待中心、水体景观、食宿接待基础设施等。	5600	5600				武定县文体广电旅游局、狮山镇政府	
821	武定县插甸镇古普民族文化旅游村建设项目	续建	2016-2020	插甸镇	建设停车场、道路、旅游厕所、接待设施、标识牌等。	4800	4800				武定县文体广电旅游局、插甸镇政府	

武定县“十三五”规划建设项目表

序号	项目名称	建设性质	起止年限	建设地点	建设内容及规模	总投资(万元)	资金筹措方案(万元)			建设单位	备注
							政府投资	银行贷款	自筹资金		
822	武定县“罗婺民族风情走廊”建设项目	新建	2016-2020	有关乡镇	建设“伊斯坦风情园”、“苗族风情园”、“彝族风情园”、“傣族风情园”、“傣族风情园”共五个民族风情园,配套的公路、游路、游客接待中心、停车场、住宿餐饮娱乐设施等	200000			200000	武定县人民政府	
823	武定县狮山镇香水管生态自助旅游建设项目	新建	2016-2020	狮山镇	建设停车场、道路、厕所、接待设施、标识牌等基础设施项目。	4100			4100	武定县文体广电旅游局	
824	武定县猫街新村湖旅游景区建设项目	新建	2016-2020	猫街镇	建设景区软件、硬件配套设施,加强溶洞景点开发建设。	14500			14500	武定县文体广电旅游局	
825	武定县己衣大裂谷旅游景区建设项目	新建	2016-2020	己衣镇	建设旅游线路标识牌、厕所、游客接待中心、停车场等基础设施及相关的住宿、餐饮、娱乐等设施。	30000			28000	武定县文体广电旅游局	
826	武定县猫街镇民族文化旅游区开发建设项目	新建	2016-2020	猫街镇	建设罗婺文化生态传承保护区“罗婺花园”、彝族刺绣产品开发、新村水库旅游开发。	25000			24000	武定县文体广电旅游局	
827	武定县猫街镇洞天山原始森林公园建设项目	新建	2016-2020	猫街镇	建设罗婺文化生态传承保护区“罗婺花园”、彝族刺绣产品开发、新村水库旅游开发。	4750			4750	猫街镇	
828	武定县猫街镇大炉房瀑布旅游景区建设项目	新建	2016-2020	猫街镇	建设停车场、道路、厕所、接待设施、标识牌等基础设施项目。	3000			3000	猫街镇	
829	武定县猫街镇窑河村生态旅游度假村建设项目	新建	2016-2020	猫街镇	建设停车场、道路、厕所、接待设施、标识牌等基础设施项目。	2000			2000	猫街镇	
830	武定县猫街镇窑河村生态旅游度假村建设项目	新建	2016-2020	猫街镇	建设停车场、道路、厕所、接待设施、标识牌等基础设施项目。	500			500	猫街镇	
831	武定县田心天生桥片区民俗文化旅游建设项目	新建	2016-2020	猫街镇	建设停车场、道路、厕所、接待设施、标识牌等基础设施项目。	2000			2000	猫街镇	
832	武定县田心天生桥片区文化旅游建设项目	新建	2016-2020	田心乡	建设停车场、道路、厕所、接待设施、标识牌等基础设施项目。	7000		1000	6000	田心乡	
833	武定县万德罗婺土司文化旅游建设项目	新建	2016-2020	万德镇	修复罗婺土司府,土司哨所、驿道、照壁、月牙池及土司墓20余座。	2000			2000	万德镇	
834	武定县万德大坝环湖路提升改造项目	新建	2016-2020	万德镇	建设万德大坝环湖路,提高大坝0.7米,增加蓄水量12万立方米。	50			50	万德镇	
835	武定县发窝民族生态休闲旅游建设项目	新建	2016-2020	发窝乡	建设停车场、道路、厕所、接待设施、标识牌等基础设施项目。	2000			2000	发窝乡	
836	武定县发窝民族生态休闲旅游建设项目	续建	2016-2020	狮山镇	特色街区建设。	500		350	150	武定县文体广电旅游局	
<b>(二) 物流服务(28项)</b>						<b>382287</b>	<b>107220</b>	<b>183817</b>	<b>65950</b>	<b>25300</b>	
837	武定县北片区建材物流中心建设项目	新建	2016-2020	狮山镇	规划用地80亩,建设建材交易市场	25000			25000	武定县经信局	
838	武定县康悦牲畜交易市场建设项目	新建	2016	狮山镇	占地43亩,建设交易市场5000平方米,生活服务区1000平方米,	1197		1197		武定康悦公司	
839	武定县社区综合服务项目建设	新建	2016-2020	狮山镇	建成14个集健康、购物、服务为一体的社区综合服务	420		210	210	武定县经信局	
840	武定县特色餐饮、娱乐街区建设项目	建设推广	2016-2020	狮山镇	集武定特色餐饮、娱乐、住宿于一体的特色街区。	500		350	150	武定县文体广电旅游局	

武定县国民经济和社会发展第十三个五年规划纲要

序号	项目名称	建设性质	起止年限	建设地点	建设内容及规模	总投资(万元)	资金筹措方案(万元)				建设单位	备注
							政府投资	银行贷款	自筹资金	其它资金		
842	武定县农资及日用品配送中心建设项目	新建	2016-2020	有关乡镇	新建4个农资及日用品配送中心。	1200	120	1080		武定春晖公司、武定丰源农资公司		
843	武定县乡镇大牲畜交易市场建设项目	新建	2016-2020	狮山镇、插甸镇、发窝乡、万德镇、白路镇	新建狮山镇、插甸、发窝、万德团碑、白路大牲畜交易市场。	600	120	480		狮山镇、插甸镇、发窝乡、万德镇、白路镇		
844	武定县乡镇集贸市场建设项目	新建	2016-2020	万德、东城乡	新建万德镇、东城乡集贸市场，不少于10亩。	180	60	120		万德镇、东城乡		
845	武定县电子商务综合服务平台建设项目	新建	2016-2020	狮山镇	建设电子商务综合服务信息平台。	1000	1000			武定县经信局		
846	武定县电子商务综合服务平台建设项目	新建	2016-2020	狮山镇	集聚电子商务企业，整合物流资源、企业，便于企业发展。不少于100亩。	20000	10000	10000		武定县经信局		
847	武定县现代物流综合服务平台建设项目	新建	2016-2020	狮山镇	建设现代物流综合服务平台。	1000	1000			武定县经信局		
848	武定县狮山综合物流中心建设项目	新建	2016-2020	狮山镇	建设占地300亩，商贸物流、城市配送、公路港、邮政物流等综合物流区。	50000	25000	25000		武定县经信局		
849	武定县狮山绿金工业物流中心建设项目	新建	2016-2020	狮山镇	建设1000亩以上服务绿金工业园区冶金、化工、矿产等工业物流承接滇川大通道物流仓储。	60000	30000	30000		武定县经信局		
850	武定县插甸长冲石材物流中心建设项目	新建	2016-2020	插甸镇	建设占地不少于405亩石材仓储、交易区。	10000	5000	5000		武定县经信局		
851	武定县狮山木果甸汽车商贸物流城建设项目	新建	2016-2020	狮山镇	建设占地面积不少于67亩汽车商贸物流中心。	23600	15000	8600		武定县经信局 云南商会商博商贸有限公司		
852	武定县狮山九厂综合物流城建设项目	新建	2016-2020	狮山镇	建设绿色食品、药业物流中心。	2000	1000	1000		武定县经信局		
853	武定县狮山平田建材、农产品交易市场建设项目	新建	2016-2020	狮山镇	建设建材、农特产品、中药材交易市场。	12000	2000	10000		武定宜高经贸有限公司		
854	武定县万德、东城乡集贸市场建设项目	新建	2016-2020	万德镇、东城乡	建设万德、东城乡镇农集贸市场。	180	60	120		万德镇、东城乡		
855	武定县乡镇加油站建设项目	新建	2016-2020	插甸、高桥、白路、万德、环州	建设插甸、高桥、白路、万德、环州8座加油站。	1600		1600		插甸镇、高桥镇、白路镇、万德镇、环州乡		
856	武定县农物流通服务网络体系建设项目	续建	2016-2020	各乡镇	扩建仓储营业设施、新建直营店，发展乡村加盟店，新建农资物流网络信息平台。	850	300	300		武定县供销社、农资公司		
857	武定县狮山日用品消费品配送中心建设项目	扩建	2016-2020	狮山镇	扩建食盐、烟花爆竹等日用品消费品仓储营业设施、仓库消防水池及辅助用房。	450	150	150		武定县日杂公司		
858	武定县乡村流通工程及新型农村合作经济组织建设项目	续建	2016-2020	各乡镇	扩建仓储营业设施3000平方米，扩建乡镇配送站5个，改造农村综合服务社50个，农民专业合作社50个，乡村集贸市场5个，扩建乡村超市10个。	650	250	150	100	武定县供销社及企业个人业主		



武定县“十三五”规划建设项目表

序号	项目名称	建设性质	起止年限	建设地点	建设内容及规模	总投资(万元)	资金筹措方案(万元)				建设单位	备注
							政府投资	银行贷款	自筹资金	其它资金		
859	武定县狮山农副产品交易市场建设项目	新建	2016-2020	狮山镇	建设仓储营业设施5000平方米,商铺门店80个,固定摊位120个,农产品物流网络信息平台1个。	850	250	200	300	100	武定县供销社及企业	
860	武定县农产品冷链加工仓储销售建设项目	新建	2016-2020	有关乡镇	新建仓储加工营业设施2000平方米,冷库850立方米,配送车辆5台,销售物流配送网络平台1个。	750	150	200	300	100	武定县供销社及企业	
861	武定县再生资源回收利用建设项目	新建	2016-2020	狮山镇	新建仓储营业设施2000平方米,运输车辆2台。	350	100	100	150		武定县供销社及企业	
862	武定县万德、东坡农贸市场建设项目	新建	2016-2020	万德镇、东坡乡	农村集贸市场设施建设,项目建设有地不少于10亩。	180	60	120			万德镇、东坡乡	
863	武定县食品公司食盐配送中心	新建	2016-2020	狮山镇	建设食盐配送中心1个。	310	30	280			武定县食品公司	
864	武定县社区综合服务项目建设	新建	2016-2020	狮山镇	建设14个集健康、购物、服务为一体的社区综合服务项目。	420	210	210			武定县经信局	
865	武定县狮山综合物流中心	新建	2016-2020	狮山镇	建设集商贸物流、城市配送、公路港、邮政物流(即:生产资料、农产品、中药材、五金建材、汽车摩托车交易、日用消费品物流配送)等。	50000	25000	25000	25000		武定县经信局	
866	武定县绿金工业物流中心	新建	2016-2020	狮山镇	重点服务绿金工业园区冶金、化工、矿产品等工业物流,承接滇川大通道物流仓储。	60000		30000	30000		武定县经信局	
867	武定县九厂综合物流城	新建	2016-2020	狮山镇	建设绿色食品、药业产业综合物流场所。	2000		1000	1000			
868	武定县狮山片区农贸市场建设项目	新建	2016-2020	狮山镇	建设农贸市场4000平方米。	55000	30000	25000		0	狮山镇	
869	武定县智能化粮仓改扩建	扩建	2016-2020	狮山镇	新建1500万吨仓容	17182	11436	529	2000	3215	武定县粮食储备有限公司	
870	武定县科学储粮项目	新建	2016-2020	11个乡镇	推广农户“科学储粮仓”2万套	800	585			215	武定县发展改革局	
871	武定县粮油应急供应网店建设项目	新建	2016-2020	11个乡镇	狮山镇建设4个粮食销售网点,10个乡镇各建设1个粮食销售网点。	82	75	5			武定县发展改革局	
872	武定县名、特、优农副产品信息化综合交易市场	新建	2016-2020	狮山镇	以平田储备仓为主建设集仓储、收购、物流配送、加工、农副特、优产品批发销售、农副产品循环利用、原检、信息平台等为一体的新型信息化交易市场	15000	10000		2000	3000	武定县粮食储备有限公司	
873	武定县职业高级中学建设项目	扩建	2018	狮山镇	新征土地66670平方米,建设校舍面积12771平方米,其中教学及辅助用房8834平方米,生活用房2737平方米,办公用房1200平方米,体育运动场建设15687平方米。完善附属工程及购置设施设备。	931485	724675		204610	2400		
874	武定县教师进修学校建设项目	新建	2018	狮山镇	新征土地13334平方米,建设校舍面积10000平方米,其中教学及辅助用房4500平方米,生活用房4300平方米,办公用房1200平方米,体育运动场建设12246平方米。完善附属工程及购置设施设备。	153947	153947				武定县教育局	

武定县国民经济和社会发展第十三个五年规划纲要

序号	项目名称	建设性质	起止年限	建设地点	建设内容及规模	总投资(万元)	资金筹措方案(万元)				建设单位	备注
							政府投资	银行贷款	自筹资金	其它资金		
875	武定县青少年活动中心建设项目	新建	2019	狮山镇	新征土地46669平方米,建设校舍面积16300平方米,其中教学及辅助用房9700平方米,生活用房6000平方米,办公用房600平方米,体育运动场建设14374平方米。完善附属工程及购置设施设备。	8128					武定县教育局	
876	武定县第一中学建设项目	扩建	2018	狮山镇	新征土地15067.4平方米,建设校舍面积23061平方米,其中教学及辅助用房4252平方米,生活用房18809平方米,体育运动场建设20591平方米。完善附属工程及购置设施设备。	7547					武定县教育局	
877	武定县民族中学建设项目	扩建	2017	狮山镇	建设校舍面积18220平方米,其中教学及辅助用房8072平方米,生活用房9184平方米,办公用房964平方米,体育运动场建设14200平方米。完善附属工程及购置设施设备。	5079					武定县教育局	
878	武定县第三中学建设项目	新建	2020	狮山镇	新征土地53336平方米,建设校舍面积26814平方米,其中教学及辅助用房9144平方米,生活用房16032平方米,办公用房1638平方米,体育运动场建设20800平方米。完善附属工程及购置设施设备。	11875					武定县教育局	
879	武定县城南中学建设项目	新建	2019	狮山镇	新征土地49658.5平方米,建设校舍面积25315平方米,其中教学及辅助用房8152.2平方米,生活用房16533平方米,办公用房630平方米,体育运动场建设23526平方米。完善附属工程及购置设施设备。	11394					武定县教育局	
880	武定思源实验学校建设项目	新建	2016	狮山镇	新征土地53336平方米,建设校舍面积26231平方米,其中教学及辅助用房11434平方米,生活用房14286平方米,办公用房510.8平方米,体育运动场建设14816平方米。完善附属工程及购置设施设备。	11720					武定县教育局	
881	武定县禄金工业园区学校建设项目	新建	2018	狮山镇	新征土地24334.6平方米,建设校舍面积12510平方米,其中教学及辅助用房6680平方米,生活用房5370平方米,办公用房460平方米,体育运动场建设8200平方米。完善附属工程及购置设施设备。	5325					武定县教育局	
882	武定县城南小学建设项目	新建	2016	狮山镇	新征土地27588平方米,建设校舍面积14064平方米,其中教学及辅助用房4529平方米,生活用房9185平方米,办公用房350平方米,体育运动场建设13070平方米。完善附属工程及购置设施设备。	6333					武定县教育局	
883	武定县近城小学建设项目	扩建	2017	校园内	建设校舍面积1816平方米,其中教学及辅助用房1200平方米,生活用房616平方米,体育运动场建设6700平方米。完善附属工程及购置设施设备。	746					武定县教育局	
884	武定县机关幼儿园建设项目	扩建	2016	校园内	建设校舍面积1334平方米,其中教学及辅助用房1064平方米,办公用房270平方米。完善附属工程及购置设施设备。	378					武定县教育局	

武定县“十三五”规划建设项目表

序号	项目名称	建设性质	起止年限	建设地点	建设内容及规模	总投资(万元)	资金筹措方案(万元)				备注
							政府投资	银行贷款	自筹资金	其它资金	
885	武定县城北幼儿园建设项目	新建	2019	狮山镇	新征土地7492平方米,建设校舍面积4046平方米,其中教学及辅助用房2446平方米,生活用房1300平方米,办公用房300平方米,体育运动场建设770平方米。完善附属工程及购置设施设备。	1699				武定县教育局	
886	武定县城南幼儿园建设项目	新建	2018	狮山镇	新征土地7492平方米,建设校舍面积4046平方米,其中教学及辅助用房2446平方米,生活用房1300平方米,办公用房300平方米,体育运动场建设770平方米。完善附属工程及购置设施设备。	1731				武定县教育局	
887	武定县狮山大道幼儿园建设项目	新建	2020	狮山镇	新征土地4000.2平方米,建设校舍面积2200平方米,其中教学及辅助用房1583平方米,生活用房492平方米,办公用房125平方米,体育运动场建设710平方米。完善附属工程及购置设施设备。	997				武定县教育局	
888	武定县西北片区幼儿园建设项目	新建	2016	狮山镇	新征土地2087.61平方米,建设校舍面积3725.1平方米,其中教学及辅助用房2237.1平方米,生活用房1188平方米,办公用房300平方米,体育运动场建设770平方米。完善附属工程及购置设施设备。	1259				武定县教育局	
889	武定县特殊教育学校	新建	2020	狮山镇	新征土地10000平方米,建设校舍面积5188平方米,其中教学及辅助用房3038平方米,生活用房1922平方米,办公用房228平方米,体育运动场建设6874平方米。完善附属工程及购置设施设备。	2295				武定县教育局	
890	武定县狮山镇香水中学、九厂中学建设项目	扩建	2017-2018	狮山镇	新征土地23334.5平方米,建设校舍面积7057平方米,其中教学及辅助用房5307平方米,办公用房1750平方米,体育运动场建设41017平方米。完善附属工程及购置设施设备。	5193				武定县教育局	
891	武定县狮山镇香水小学、大坝山小学等25所小学建设项目	改扩建	2016-2019	狮山镇	新征土地69936.8平方米,建设校舍面积21805平方米,其中教学及辅助用房14688平方米,生活用房6598平方米,办公用房519平方米,体育运动场建设26875平方米。完善附属工程及购置设施设备。	11702				武定县教育局	
892	武定县狮山镇九厂中心幼儿园建设项目	新建	2016	狮山镇	新征土地4666.9平方米,建设校舍面积1405平方米,其中教学及辅助用房1280平方米,生活用房80平方米,办公用房45平方米,体育运动场建设2060平方米。完善附属工程及购置设施设备。	819				武定县教育局	
893	武定县狮山镇大坝山小学、乌龙小学等22个学前班项目	改扩建	2016-2017	狮山镇	建设校舍面积1960平方米,并购置设施设备。	470				武定县教育局	
894	武定县插甸镇插甸中学建设项目	扩建	2017	插甸镇	新征土地4000.2平方米,建设校舍面积1150平方米,其中教学及辅助用房560平方米,生活用房310平方米,办公用房280平方米,体育运动场建设4200平方米。完善附属工程及购置设施设备。	714				武定县教育局	

武定县国民经济和社会发展第十三个五年规划纲要

序号	项目名称	建设性质	起止年限	建设地点	建设内容及规模	总投资(万元)	资金筹措方案(万元)				备注
							政府投资	银行贷款	自筹资金	其它资金	
895	武定县插甸镇希望小学、招银小学等14所小学建设项目	扩建	2017	插甸镇	新征土地4000.2平方米,建设校舍面积193平方米,体育运动场建设4000平方米。完善附属工程及购置设施设备。	479				武定县教育局	
896	武定县高桥镇高桥中学建设项目	扩建	2016	高桥镇	新征土地3333.5平方米,建设校舍面积4623平方米,其中教学及辅助用房3883平方米,办公用房730平方米,体育运动场建设7657平方米。完善附属工程及购置设施设备。	1873				武定县教育局	
897	武定县高桥镇中心小学、勒外小学、石腊它小学等16所小学建设项目	扩建	2016-2019	高桥镇	新征土地8000.4平方米,建设校舍面积8104.8平方米,其中教学及辅助用房3550.4平方米,生活用房4507.4平方米,办公用房47平方米,体育运动场建设13270平方米。完善附属工程及购置设施设备。	3114				武定县教育局	
898	武定县高桥镇中心幼儿园建设项目	新建	2017	高桥镇	建设校舍面积2376平方米,其中教学及辅助用房1623平方米,生活用房440平方米,办公用房313平方米,体育运动场建设300平方米。完善附属工程及购置设施设备。	605				武定县教育局	
899	武定县高桥镇勒外小学、唐家小学、弯腰树小学等14个学前班项目	扩建	2016-2019	高桥镇	新征土地2666.8平方米,建设校舍面积4994平方米,其中教学及辅助用房4394平方米,办公用房600平方米,体育运动场建设300平方米。完善附属工程及购置设施设备。	1466				武定县教育局	
900	武定县猫街镇猫街中学建设项目	扩建	2017	猫街镇	建设校舍面积669平方米,体育运动场建设5770平方米。完善附属工程及购置设施设备。	334				武定县教育局	
901	武定县猫街镇中心小学、七排小学等15所小学建设项目	扩建	2016-2020	猫街镇	新征土地4000.2平方米,建设校舍面积10359平方米,其中教学及辅助用房6306平方米,生活用房4033平方米,办公用房20平方米,体育运动场建设6160平方米。完善附属工程及购置设施设备。	3281				武定县教育局	
902	武定县猫街镇中心幼儿园建设项目	新建	2016	猫街镇	新征土地2666.8平方米,建设校舍面积1150平方米,其中教学及辅助用房950平方米,生活用房70平方米,办公用房130平方米,体育运动场建设360平方米。完善附属工程及购置设施设备。	526				武定县教育局	
903	武定县猫街镇永泉幼儿园建设项目	新建	2016	猫街镇	建设校舍面积820平方米,其中教学及辅助用房690平方米,生活用房40平方米,办公用房90平方米,体育运动场建设260平方米。完善附属工程及购置设施设备。	253				武定县教育局	
904	武定县农村学前教育建设项目	扩建	2016-2017	猫街镇	新建猫街镇七排小学、三家村小学等13个学前教育设施。完善附属工程及购置设备。	108				武定县教育局	
905	武定县白路镇白路中学建设项目	扩建	2017	白路镇	新征土地4000.2平方米,建设校舍面积1122平方米,其中教学及辅助用房864平方米,生活用房258平方米,体育运动场建设4840平方米。完善附属工程及购置设施设备。	659				武定县教育局	

武定县“十三五”规划建设项目表

序号	项目名称	建设性质	起止年限	建设地点	建设内容及规模	总投资(万元)	资金筹措方案(万元)				建设单位	备注
							政府投资	银行贷款	自筹资金	其它资金		
906	武定县白路镇中心小学、三合小学等9所小学建设项目	扩建	2016-2018	白路镇	新征土地8600.43平方米,建设校舍面积5655平方米,其中教学及辅助用房2265平方米,生活用房3165平方米,办公用房225平方米,体育运动场建设8608平方米。完善附属工程及购置设施设备。	2400	2400				武定县教育局	
907	武定县白路镇中心幼儿园建设项目	新建	2016	白路镇	新征土地1266.73平方米,建设校舍面积842平方米,其中教学及辅助用房395平方米,生活用房240平方米,办公用房207平方米,体育运动场建设650平方米。完善附属工程及购置设施设备。	318	318				武定县教育局	
908	武定县白路镇三合小学、洒布柞小学等8个学前班项目	扩建	2016-2018	白路镇	建设校舍面积675平方米。	162	162				武定县教育局	
909	武定县环州乡环州中学建设项目	扩建	2016	环州乡	新征土地4000.2平方米,建设校舍面积1092平方米,体育运动场建设5534平方米。完善附属工程及购置设备。	761	761				武定县教育局	
910	武定县环州乡环州中心小学建设项目	迁建	2016	环州乡	新征土地11333.9平方米,建设校舍面积4790平方米,其中教学及辅助用房1778平方米,生活用房2109平方米,办公用房203平方米,体育运动场建设5464平方米。完善附属工程及购置设备。	2120	2120				武定县教育局	
911	武定县环州乡五谷普小学、大雪坡小学等6所小学建设项目	扩建	2016-2018	环州乡	建设校舍面积1666.2平方米,其中教学及辅助用房519.2平方米,生活用房780平方米,办公用房390平方米,体育运动场建设3768.1平方米。完善附属工程及购置设备。	608	608				武定县教育局	
912	武定县环州乡中心幼儿园建设项目	新建	2016	环州乡	新征土地3333.5平方米,建设校舍面积831平方米,其中教学及辅助用房528平方米,生活用房210平方米,办公用房93平方米,体育运动场建设80平方米。完善附属工程及购置设施设备。	412	412				武定县教育局	
913	武定县环州乡五谷普小学、大雪坡小学等6个学前班项目	扩建	2016	环州乡	新征土地1600.08平方米,建设校舍面积2148平方米,其中教学及辅助用房1548平方米,生活用房420平方米,办公用房180平方米,体育运动场建设178平方米。完善附属工程及购置设施设备。	658	658				武定县教育局	
914	武定县东坡乡东坡中学建设项目	扩建	2016	东坡乡	新征土地4000.2平方米,建设校舍面积2510平方米,其中教学及辅助用房1728平方米,生活用房782平方米,体育运动场建设5440平方米。完善附属工程及购置设备。	1035	1035				武定县教育局	
915	武定县东坡乡中心小学、达窝小学等8所小学建设项目	扩建	2016-2020	东坡乡	新征土地18000.9平方米,建设校舍面积6470平方米,其中教学及辅助用房3660平方米,生活用房2810平方米,体育运动场建设9600平方米。完善附属工程及购置设备。	3173	3173				武定县教育局	
916	武定县东坡乡中心幼儿园建设项目	新建	2016	东坡乡	新征土地2000.1平方米,建设校舍面积741平方米,体育运动场建设450平方米。完善附属工程及购置设备。	337	337				武定县教育局	

武定县国民经济和社会发展第十三个五年规划纲要

序号	项目名称	建设性质	起止年限	建设地点	建设内容及规模	总投资(万元)	资金筹措方案(万元)			建设单位	备注
							政府投资	银行贷款	自筹资金		
917	武定县东城乡达窝小学、庄房小学等7个学前班项目	扩建	2016-2018	东城乡	新征土地3906.86平方米,建设校舍面积1467.3平方米。完善附属工程及购置设备。	681				武定县教育局	
918	武定县田心乡田心中学建设项目	扩建	2017	田心乡	新征土地15534.1平方米,建设校舍面积4969平方米,其中教学及辅助用房1400平方米,生活用房2769平方米,办公用房800平方米,体育运动场建设9526平方米。完善附属工程及购置设备。	2543				武定县教育局	
919	武定县田心乡中心小学、发夹小学等9所小学建设项目	扩建	2016-2019	田心乡	新征土地16000.8平方米,建设校舍面积6468平方米,其中教学及辅助用房3698平方米,生活用房4750平方米,办公用房20平方米,体育运动场建设6060平方米。完善附属工程及购置设备。	3059				武定县教育局	
920	武定县田心乡中心幼儿园建设项目	新建	2018	田心乡	新征土地2000.1平方米,建设校舍面积1061平方米,其中教学及辅助用房600平方米,生活用房143平方米,办公用房318平方米,体育运动场建设910平方米。完善附属工程及购置设备。	447				武定县教育局	
921	武定县田心乡发夹小学、鸡街子小学等10个学前班项目	扩建	2016-2018	田心乡	建设体育运动场2230平方米。完善附属工程及购置设备。	267				武定县教育局	
922	武定县发窝乡发窝中学建设项目	扩建	2017	发窝乡	新征土地4000.2平方米,建设校舍面积480平方米,其中教学及辅助用房255平方米,生活用房135平方米,办公用房90平方米,体育运动场建设5140平方米。完善附属工程及购置设备。	606				武定县教育局	
923	武定县发窝乡中心小学、大西邑小学等8所小学建设项目	扩建	2016-2018	发窝乡	新征土地4000.2平方米,建设校舍面积3077平方米,其中教学及辅助用房924平方米,生活用房2153平方米,体育运动场建设5220平方米。完善附属工程及购置设备。	1540				武定县教育局	
924	武定县发窝乡中心幼儿园建设项目	新建	2018	发窝乡	新征土地2000.1平方米,建设校舍面积976平方米,其中教学及辅助用房576平方米,生活用房300平方米,办公用房100平方米,体育运动场建设340平方米。完善附属工程及购置设备。	423				武定县教育局	
925	武定县万德镇万德中学建设项目	扩建	2016	万德镇	新征土地4000.2平方米,建设校舍面积35平方米,体育运动场建设8480平方米。完善附属工程及购置设备。	551				武定县教育局	
926	武定县万德镇中心小学、团碑小学等4所小学建设项目	扩建	2016	万德镇	新征土地7300.37平方米,建设校舍面积4197平方米,其中教学及辅助用房676平方米,生活用房3360平方米,办公用房161平方米,体育运动场建设7098平方米。完善附属工程及购置设备。	1872				武定县教育局	
927	武定县万德镇中心幼儿园建设项目	新建	2017	万德镇	新征土地2600.13平方米,建设校舍面积857平方米,其中教学及辅助用房764平方米,生活用房63平方米,办公用房30平方米。完善附属工程及购置设备。	399				武定县教育局	
928	武定县万德镇团碑小学、白鸟小学等3个学前班项目	扩建	2017-2018	万德镇	建设校舍面积675平方米。完善附属工程及购置设备。	162				武定县教育局	



武定县国民经济和社会发展第十三个五年规划纲要

序号	项目名称	建设性质	起止年限	建设地点	建设内容及规模	总投资(万元)	资金筹措方案(万元)			建设单位	备注
							政府投资	银行贷款	自筹资金		
943	武定县万德镇宜居村庄建设项目	新建	2016-2020	万德镇	新建5个宜居村庄。	1000	1000			万德镇	
944	武定县万德镇少数民族聚居村保护建设项目	新建	2016-2020	万德镇	新建76户傣族民居。	395	395			万德镇	
945	武定县万德镇岩脚村委会文化活动场所建设项目	新建	2016-2020	万德镇	建设文化活动室500平方米、活动室2250平方米、公厕100平方米、厨房250平方米,新建围墙、安装太阳能路灯大门等设施,配套桌椅板凳、健身设备。	287	287			万德镇	
946	武定县发窝乡文化中心建设项目	新建	2016-2020	发窝乡	建设乡文化活动中心用房460平方米,民族文化广场1200平方米,附属设施及设备购置。	400	400			发窝乡	
947	武定县发窝乡社会保障中心建设项目	新建	2016-2020	发窝乡	建设乡社会保障中心用房300平方米,附属设施及设备购置。	120	120			发窝乡	
948	武定县发窝乡发窝村委会文化活动场所建设项目	新建	2016-2020	发窝乡	建设21个自然村文化活动室2500平方米、活动室(含篮球场)11250平方米、公厕500平方米、厨房1250平方米,新建围墙、安装太阳能路灯大门等设施,配套桌椅板凳、健身设备等。	843	843			发窝乡	
949	武定县发窝乡山品村村委会文化活动场所建设项目	新建	2016-2020	发窝乡	建设8个自然村文化活动室600平方米、活动室(含篮球场)2700平方米、公厕120平方米、厨房300平方米,新建围墙、安装太阳能路灯大门等设施,配套桌椅板凳、健身设备等。	239	239			发窝乡	
950	武定县发窝乡自期村委会文化活动场所建设项目	新建	2016-2020	发窝乡	建设3个自然村文化活动室300平方米、活动室(含篮球场)2250平方米、公厕100平方米、厨房250平方米,新建围墙、安装太阳能路灯大门等设施,配套桌椅板凳、健身设备等。	138	138			发窝乡	
951	武定县发窝乡西邑村委会文化活动场所建设项目	新建	2016-2020	发窝乡	建设4个自然村文化活动室800平方米、活动室(含篮球场)4500平方米、公厕200平方米、厨房500平方米,新建围墙、安装太阳能路灯大门等设施,配套桌椅板凳、健身设备等。	275	275			发窝乡	
952	武定县发窝乡分多村委会文化活动场所建设项目	新建	2016-2020	发窝乡	建设8个自然村文化活动室2300平方米、活动室(含篮球场)1350平方米、公厕60平方米、厨房150平方米,新建围墙、安装太阳能路灯大门等设施,配套桌椅板凳、健身设备等。	811	811			发窝乡	
953	武定县发窝乡它亭村委会文化活动场所建设项目	新建	2016-2020	发窝乡	建设4个自然村文化活动室800平方米、活动室(含篮球场)3600平方米、公厕1160平方米、厨房400平方米,新建围墙、安装太阳能路灯大门等设施,配套桌椅板凳、健身设备等。	287	287			发窝乡	
954	武定县发窝乡花园村委会文化活动场所建设项目	新建	2016-2020	发窝乡	建设4个自然村文化活动室400平方米、活动室(含篮球场)1920平方米、公厕80平方米、厨房200平方米,新建围墙、安装太阳能路灯大门等设施,配套桌椅板凳、健身设备等。	150	150			发窝乡	



武定县“十三五”规划建设项目表

序号	项目名称	建设性质	起止年限	建设地点	建设内容及规模	总投资(万元)	资金筹措方案(万元)				建设单位	备注
							政府投资	银行贷款	自筹资金	其它资金		
955	武定县发窝乡阿过咪村委会文化活动场所建设项目	新建	2016-2020	发窝乡	建设5个自然村文化活动室500平方米、活动场(含篮球场)2250平方米、公厕100平方米、厨房250平方米,新建围墙、安装太阳能路灯大门等设施,配套桌椅板凳、健身设备。	188	188				发窝乡	
956	武定县发窝乡乍基村委会活动场所建设项目	新建	2016-2020	发窝乡	建设4个自然村文化活动室800平方米、活动场(含篮球场)3600平方米、公厕1160平方米、厨房400平方米,新建围墙、安装太阳能路灯大门等设施,配套桌椅板凳、健身设备。	287	287				发窝乡	
957	武定县发窝乡中村村村委会文化活动场所建设项目	新建	2016-2020	发窝乡	建设9个自然村文化活动室2300平方米、活动场(含篮球场)1350平方米、公厕60平方米、厨房150平方米,新建围墙、安装太阳能路灯大门等设施,配套桌椅板凳、健身设备。	811	811				发窝乡	
958	武定县发窝乡阿庆争村委会文化活动场所建设项目	新建	2016-2020	发窝乡	建设4个自然村文化活动室400平方米、活动场(含篮球场)1920平方米、公厕80平方米、厨房200平方米,新建围墙、安装太阳能路灯大门等设施,配套桌椅板凳、健身设备。	150	150				发窝乡	
959	武定县插甸镇建设项目	新建	2016-2020	插甸镇	建设15个小组活动室、篮球场。	455	350	105			插甸镇	
960	武定县插甸镇哪吐村委会建设项目	新建	2016-2020	插甸镇	建设9个村民小组党员活动室。	300	300				插甸镇	
961	武定县插甸镇7个村组文化室及篮球场建设	新建	2016-2020	插甸镇	建设增益、小红坎、三家村、中村、骂拉卡、安乐一组、大水沟7个村组文化室及篮球场。	210	210				插甸镇	
962	武定县猫街镇传统村落保护项目	新建	2016-2020	猫街镇	建设11个传统村落保护项目。	2200	2200				猫街镇	
963	武定县猫街镇特色民居项目	新建	2016-2020	猫街镇	建设40个特色民居项目。	4000	4000				猫街镇	
964	武定县猫街镇美丽乡村建设项目	新建	2016-2020	猫街镇	建设20个美丽乡村示范村建设项目。	400	400				猫街镇	
965	武定县猫街镇宜居村庄建设项目	新建	2016-2020	猫街镇	规划建设20个宜居村庄建设项目。	2000	2000				猫街镇	
966	村级文化娱乐室(党员活动室)基础设施建设	新建	2016-2020	猫街镇	建设129个标准化娱乐室、灯光球场。	2580	2580				猫街镇	
967	武定县猫街镇村级文化娱乐室(党员活动室)设施设备项目	新建	2016-2020	猫街镇	配置159个标准化娱乐室音箱设施设备。	795	795				猫街镇	
968	武定县猫街镇各村委会农家书屋建设项目	新建	2016-2020	猫街镇	建设15个村委会行政村农家书屋。	150	150				猫街镇	
969	武定县猫街镇综合文化站提升改造项目	新建	2016-2020	猫街镇	改造镇综合文化站各项基础设施。	125	125				猫街镇	
970	武定县猫街镇传统民间文艺队建设项目	新建	2016-2020	猫街镇	组建174支村组传统民间文艺队。	870	870				猫街镇	

武定县国民经济和社会发展第十三个五年规划纲要

序号	项目名称	建设性质	起止年限	建设地点	建设内容及规模	总投资(万元)	资金筹措方案(万元)			备注
							政府投资	银行贷款	自筹资金	
971	武定县高桥镇岩云古寺建设项目	新建	2016-2020	高桥镇	建设高桥镇至岩云古寺景区道路路面0.7千米,修建设步行台阶0.85千米;对现有景观、景点线路进行包装、配套,保护现有的天然景点;建设游路、标识牌、旅游厕所、游客接待中心、停车场等旅游基础设施;建设必要的住宿、餐饮、娱乐等设施。	2500	2500			高桥镇
972	武定县东坡乡文化活动现场建设项目	新建	2016-2020	东坡乡	建设文化娱乐广场。	100	100			东坡乡
973	武定县东坡乡6个村委会文化活动现场建设项目	新建	2016-2020	东坡乡	建设达卧、庄房、水口、以赤明、东甸、东坡6个村委会活动场所,农家书屋、网培室。	800	300	500		东坡乡
974	武定县田心乡文化活动现场建设项目	新建	2016-2020	田心乡	建设25个自然村文化活动室2500平方米、活动场(含篮球场)11250平方米、公厕500平方米、厨房1250平方米,新建围墙、安装太阳能路灯大门等设施,配套桌椅板凳、健身设备。	938	938			田心乡
975	武定县狮山镇麦岔村村委会文化活动现场建设项目	新建	2016-2020	狮山镇	建设麦岔村、麻栗园、喜鹊窝、凤鸣村4个自然村文化活动室200平方米、活动场(含篮球场)800平方米、公厕20平方米、厨房40平方米,新建围墙、安装太阳能路灯大门等设施,配套桌椅板凳、健身设备。	240	240			狮山镇
976	武定县狮山镇椅子甸村村委会文化活动现场建设项目	新建	2016-2020	狮山镇	建设上椅子甸、下椅子甸、糯米垆3个自然村文化活动室200平方米、活动场(含篮球场)800平方米、公厕20平方米、厨房40平方米,新建围墙(栏)、安装太阳能路灯大门等设施,配套桌椅板凳、健身设备等。	180	180			狮山镇
977	武定县狮山镇禄金村村委会文化活动现场建设项目	新建	2016-2020	狮山镇	建设禄金庄、冷村、解家营、张二村4个自然村文化活动室200平方米、活动场(含篮球场)800平方米、公厕20平方米、厨房40平方米,新建围墙、安装太阳能路灯大门等设施,配套桌椅板凳、健身设备。	240	240			狮山镇
978	武定县狮山镇铺西村村委会文化活动现场建设项目	新建	2016-2020	狮山镇	建设杨柳河、大石板2个自然村文化活动室200平方米、活动场(含篮球场)800平方米、公厕20平方米、厨房40平方米,新建围墙、安装太阳能路灯大门等设施,配套桌椅板凳、健身设备。	120	120			狮山镇
979	武定县狮山镇麦岔村村委会文化活动现场建设项目	新建	2016-2020	狮山镇	建设喜鹊窝、凤鸣村、黄土坡、麻栗园4个自然村文化活动室200平方米、活动场(含篮球场)800平方米、公厕20平方米、厨房40平方米,新建围墙、安装太阳能路灯大门等设施,配套桌椅板凳、健身设备。	240	240			狮山镇
980	武定县狮山镇余波村村委会文化活动现场建设项目	新建	2016-2020	狮山镇	建设赵家庄、龙潭村、小矣波、大石头4个自然村文化活动室200平方米、活动场(含篮球场)800平方米、公厕20平方米、厨房40平方米,新建围墙、安装太阳能路灯大门等设施,配套桌椅板凳、健身设备。	240	240			狮山镇
981	武定县狮山镇永宁村村委会文化活动现场建设项目	新建	2016-2020	狮山镇	建设上永宁、二龙山2个自然村文化活动室200平方米、活动场(含篮球场)800平方米、公厕20平方米、厨房40平方米,新建围墙、安装太阳能路灯大门等设施,配套桌椅板凳、健身设备。	120	120			狮山镇

武定县“十三五”规划建设项目表

序号	项目名称	建设性质	起止年限	建设地点	建设内容及规模	总投资(万元)	资金筹措方案(万元)				建设单位	备注
							政府投资	银行贷款	自筹资金	其它资金		
982	武定县狮山镇乌龙村委会文化活动现场建设项目	新建	2016-2020	狮山镇	建设乌龙洞、乌龙大村2个自然村文化活动室200平方米、篮球场(含篮球场)800平方米、公厕20平方米、厨房40平方米,新建围墙、安装太阳能路灯大门等设施,配套桌椅板凳、健身设备。	120					狮山镇	
983	武定县狮山镇古柏村委会文化活动现场建设项目	新建	2016-2020	狮山镇	建设古柏、石将军、田坝心、山居大村4个自然村文化活动室200平方米、篮球场(含篮球场)800平方米、公厕20平方米、厨房40平方米,新建围墙、安装太阳能路灯大门等设施,配套桌椅板凳、健身设备。	240					狮山镇	
984	武定县狮山镇新村村委会文化活动现场建设项目	新建	2016-2020	狮山镇	建设新村、胡家村2个自然村文化活动室200平方米、篮球场(含篮球场)800平方米、公厕20平方米、厨房40平方米,新建围墙、安装太阳能路灯大门等设施,配套桌椅板凳、健身设备。	120					狮山镇	
985	武定县狮山镇陈官村委会文化活动现场建设项目	新建	2016-2020	狮山镇	建设管邑、田心2个自然村文化活动室200平方米、篮球场(含篮球场)800平方米、公厕20平方米、厨房40平方米,新建围墙、安装太阳能路灯大门等设施,配套桌椅板凳、健身设备。	120					狮山镇	
986	武定县狮山镇姚铭村委会文化活动现场建设项目	新建	2016-2020	狮山镇	建设龙口、姚铭、新庄3个自然村文化活动室200平方米、篮球场(含篮球场)800平方米、公厕20平方米、厨房40平方米,新建围墙、安装太阳能路灯大门等设施,配套桌椅板凳、健身设备。	180					狮山镇	
987	武定县狮山镇乐美村委会文化活动现场建设项目	新建	2016-2020	狮山镇	建设乐美、旺麦龙、启风大村3个自然村文化活动室200平方米、篮球场(含篮球场)800平方米、公厕20平方米、厨房40平方米,新建围墙、安装太阳能路灯大门等设施,配套桌椅板凳、健身设备。	180					狮山镇	
988	武定县狮山镇九厂村委会文化活动现场建设项目	新建	2016-2020	狮山镇	建设雷刚厂、王明厂2个自然村文化活动室200平方米、篮球场(含篮球场)800平方米、公厕20平方米、厨房40平方米,新建围墙、安装太阳能路灯大门等设施,配套桌椅板凳、健身设备。	120					狮山镇	
989	武定县狮山镇羊田村委会文化活动现场建设项目	新建	2016-2020	狮山镇	建设小营关、羊田关2个自然村文化活动室200平方米、篮球场(含篮球场)800平方米、公厕20平方米、厨房40平方米,新建围墙、安装太阳能路灯大门等设施,配套桌椅板凳、健身设备。	120					狮山镇	
990	武定县狮山镇贺铭村委会文化活动现场建设项目	新建	2016-2020	狮山镇	建设南山、麦地山、八一3个自然村文化活动室200平方米、篮球场(含篮球场)800平方米、公厕20平方米、厨房40平方米,新建围墙、安装太阳能路灯大门等设施,配套桌椅板凳、健身设备。	180					狮山镇	
	(三) 卫生计生(19项)					97295						
991	楚雄州武定县人民医院搬迁新建项目	迁建	2016-2020	狮山镇	征地100亩,总建筑面积44000平方米。其中:住院综合楼24000平方米、医技楼8000平方米、门诊楼7000平方米、后勤保障楼5000平方米。附属设施建设及设备购置。	32750					武定县卫生和计划生育局	

武定县国民经济和社会发展第十三个五年规划纲要

序号	项目名称	建设性质	起止年限	建设地点	建设内容及规模	总投资(万元)	资金筹措方案(万元)			建设单位	备注
							政府投资	银行贷款	自筹资金		
992	武定县人民医院门诊综合楼业务用房建设及大型医疗设备采购项目	新建	2016-2020	狮山镇	新建门诊综合业务用房5000平方米, 附属设施建设及大型医疗设备配置, 其中: 购进核磁共振、CT等医疗设备。	8500				武定县人民医院	
993	武定县人民医院中医科建设项目	新建	2016-2020	狮山镇	新建武定县人民医院中医科2000平方米, 包括中医诊室、针灸室、推拿室、理疗室、康复室、养生保健室等。附属设施建设及中医微波治疗仪、超短波治疗仪、电脑牵引床、中频治疗仪、电针机、红外线治疗仪、中心设备颈椎治疗仪等设备购置。	1500				武定县人民医院	
994	武定县储血库基础设施建设项目	新建	2016-2020	狮山镇	武定县储血库基础设施建设项目1500平方米、各类储血设备。	2000				武定县人民医院	
995	武定县中医院建设项目	新建	2016-2020	狮山镇	征地150亩, 新建住院综合楼14000平方米、医技楼8000平方米、门诊楼及后勤保障楼5000平方米。总建筑面积27000平方米, 附属设施建设及设备投。	12000				武定县卫生和计划生育局	
996	武定县120急救中心综合调度系统建设项目	新建	2016-2020	各乡镇	采购覆盖全县县医疗机构的医疗救护车13辆及调度系统。	500				武定县人民医院	
997	武定县妇幼保健院搬迁新建项目	新建	2016-2020	狮山镇	征地20亩, 新建保健业务用房2916平方米, 医技用房702平方米, 辅助用房1188平方米, 行政用房594平方米, 婚检服务中心1000平方米, 专家公寓1800平方米(每套60平方米, 共建30套), 总建筑面积6400平方米, 附属设施建设及“两污”处理设施和DR及其他医疗设备。	6000				武定县妇幼保健院	
998	武定县乡村医疗卫生基础设施建设项目	新建	2016-2020	有关乡镇	建高桥中心卫生院石腊分院业务用房各2800平方米。环州乡卫生院搬迁建设, 新建门诊、住院业务用房1100平方米, 医技综合业务用房900平方米, 周转宿舍20套, 700平方米。乡镇卫生院周转宿舍各60套, 2100平方米; 16个村卫生室基础设施建设及辅助设施建设, 1280平方米。	2500				有关乡镇卫生院	
999	武定县卫生检验中心综合业务用房建设项目	新建	2016-2020	狮山镇	新建综合业务用房2400平方米, 附属设施建设及梅里埃VITEK2全自动细菌鉴定仪、石墨炉原子吸收仪、全自动多参数水质分析仪等设备配置。	2000				县疾病预防控制中心	
1000	武定县麻风病院综合业务楼建设项目	新建	2016-2020	狮山镇	建设武定县麻风病院综合业务楼450平方米、附属设施。	323				县疾病预防控制中心	
1001	武定县卫生能力建设设备采购项目	新建	2016-2020	狮山镇	县、乡、村医疗机构设备采购; 其中县乡医疗卫生机构采购全自动生化分析仪、全自动血球分析仪、彩色多普勒超声诊断仪、DR机、动态心电图仪、原道电致孔治疗仪、颈椎椎综合牵引床等。村卫生室配备常规诊疗设备, 即输液椅、观察床、新生儿访视包、康复器械、心电图机、储存疫苗、药品专用冰箱、血糖仪等。	9500				武定县卫生和计划生育局	

武定县“十三五”规划建设项目表

序号	项目名称	建设性质	起止年限	建设地点	建设内容及规模	总投资(万元)	资金筹措方案(万元)			建设单位	备注
							政府投资	银行贷款	自筹资金		
1002	武定县艾滋病防治项目	新建	2016-2020	狮山镇	艾滋病防治知识大众宣传,主要制作宣传专栏、印制宣传读本、户外和电视媒体宣传;医护人员培训;艾滋病防治机构网络规范化建设,即感染者管理、抗病毒、高危人群管理网络建设。	355	355			武定县卫生和计划生育局	
1003	武定县新型农村合作医疗能力建设	新建	2016-2020	狮山镇	新农合经办人员培训,合管中心网络化设备采购、维护和管理建设新农合信息管理系统;新农合督导检查业务用车采购。	255	255			武定县卫生和计划生育局	
1004	武定县卫生计生人才培养和队伍建设项目	新建	2016-2020	狮山镇	培训100名乡(镇)卫生院全科医师;培训160人次县、乡医疗机构专业技术人员;专业培训230名村医3轮以上。村级计划生育宣传员及社区流动人口计划生育管理员配备。	1669	1669			武定县卫生和计划生育局	
1005	武定县社区卫生服务站建设项目	新建	2016-2020	狮山镇	新建狮山社区卫生服务站综合业务楼2400平方米、办公楼1200平方米,配套建设道路、供电、给排水、消防、绿化等设施。新建南街、西街、西门3个社区卫生服务站业务用房,总建筑面积450平方米。	1000	1000			狮山镇卫生院	
1006	武定县县、乡、村卫生信息化和人口信息系统建设项目	新建	2016-2020	各乡镇	建设以居民电子健康记录为核心,建设居民健康档案和电子病历相关标准和规范,包括健康档案基本数据集、门诊症状诊断编码标准、药品编码、临床术语标准、医疗机构网站建设规范标准和医院系统与公共卫生信息系统数据交换标准等。各乡镇人口信息平台建设及相关设备配置项目。	3193	3193			武定县卫生和计划生育局	
1007	武定县农村医疗保健服务体系建设项目	新建	2016-2020	各乡镇	各乡镇卫生院建设以“中医为主、中西医结合,预防为主、防治结合,医保为主、医保和救助结合”为原侧的农村医疗保健服务体系建设项目。	2000	2000			武定县卫生和计划生育局	
1008	武定县康复医疗中心建设项目	新建	2016-2020	狮山镇	建设医疗中心综合楼2400平方米,体检医技楼1600平方米,医养中心楼4000平方米和相关辅助配套设施。配套设施建设内容主要为锅炉房、水泵房、污水处理站、医疗垃圾站和液氧房。	10000	10000			狮山镇卫生院	
1009	武定县计划生育医疗设备购置及免费发放计划生育避孕药具网点建设项目	续建	2016-2020	各乡镇	购置县乡计划生育医疗设备及购置避孕药具自动发放机。免费药具发放网点及购置避孕药具自动发放机。	1250	1250			武定县卫生和计划生育局	
1010	(四)社会保障(10项)武定县食品药品安全监管信息化建设及检测机构设备购置建设项目	新建	2016-2020	狮山镇	食品药品监管平台建设,购置检验检测设备。	38700	38300	0	400		
1011	武定县乡镇食品药品监管所监管能力提升建设项目	新建	2016-2020	各乡镇	购置配备执法装备。	200	200			县市场监督管理局	
1012	武定县公共实训基地建设项目	新建	2016-2020	狮山镇	新建综合楼一幢、综合实验楼、实训报告厅、实训体育馆、学生宿舍,总建筑面积3.56万平方米;新建围墙、大门道路硬化、室外塑胶体育教学实训场地一块、校园绿化及设备购置等。	21000	21000			武定县人力资源和社会保障局	

武定县国民经济和社会发展第十三个五年规划纲要

序号	项目名称	建设性质	起止年限	建设地点	建设内容及规模	总投资(万元)	资金筹措方案(万元)				备注
							政府投资	银行贷款	自筹资金	其它资金	
1013	武定县数字化档案馆建设	新建	2016-2020	狮山镇	购置档案数字化管理设备。	411	411				县档案局
1014	武定县乡镇就业和社会保障服务设施建设项目	新建	2016-2020	田心乡、发窝乡、东坡乡、己衣镇、万德镇、白路镇、环州乡	建设7个乡镇(镇)就业和社会保障服务中心2100平方米,配置劳动技能培训设备。	827	427		400		县人社局
1015	武定县基层就业和社会保障服务能力提升建设项目	新建	2016-2020	各乡镇	11个乡镇就业和社会保障服务中心能力提升建设。其中,设备配置280万元、技能培训120万。	400	400				县人社局
1016	武定县人社便民服务平台建设项目	续建	2016-2020	各乡镇	全县133个村(社区)服务平台建设。	1995	1995				县人社局
1017	武定县农村富余劳动力转移就业建设项目	新建	2016-2020	狮山镇	建设武定县农村富余劳动力转移就业中心。	750	750				县人社局
1018	武定县地面气象观测站搬迁建设	新建	2016-2020	狮山镇	建设地面气象观测中心一座及综合配套设施。	450	450				县气象局
1019	武定县区域自动气象站点建设	新建	2016-2020	各乡镇	建设313个两要素自动气象观测站。	627	627				县气象局
1020	武定县县级地震部门基础设施及应急指挥系统建设项目	新建	2016-2020	狮山镇	建设地震观测点、添置仪器设备。	2600	2600				县地震局
1021	武定县地震应急救援体系及防震减灾宣传网络体系建设项目	新建	2016-2020	狮山镇	建设20个地震应急救援场所,完善防震减灾网络体系。	1990	1990				县地震局
1022	武定县农村基层综合服务设施建设项目	新建	2016-2021	各乡镇	建设122个村委会农村基层综合服务设施,建筑面积4.88万平方米。	7320	7320				县民政局
1023	武定县公安消防大队营房整体搬迁建设项目	新建	2017-2020	狮山镇	搬迁新建消防大队综合楼、业务用房,干部周转房、食堂、仓库各1幢建筑面积共4000平方米,及配套设施。	1700	900		800		武定县公安消防大队
1024	武定县司法行政工作室建设项目	新建	2016-2020	各乡镇	司法行政工作室建筑面积3990平方米,设备购置	920	920				武定县司法局
1025	武定县人民法院审判庭业务技术用房建设项目	新建	2016-2020	狮山镇	建筑面积10270平方米及附属设施。	2600	2600				武定县人民法院
1026	武定县社区矫正和刑满释放人员安置帮教基地建设	新建	2016-2020	狮山镇	占地6670平方米,建筑面积4920平方米。	1084	1084				武定县司法局
1027	武定县法律服务便民中心建设项目	新建	2016-2020	狮山镇	占地4670平方米,建筑面积1200平方米。	575	575				武定县司法局

武定县“十三五”规划建设项目表

序号	项目名称	建设性质	起止年限	建设地点	建设内容及规模	总投资(万元)	资金筹措方案(万元)			建设单位	备注
							政府投资	银行贷款	自筹资金		
1028	武定县基层司法体系建设项目	新建	2016-2020	狮山镇	占地2000平方米,建筑面积650平方米,搬迁建设狮山司法所,新建130个村(社区)司法行政工作室。	286	286			武定县司法局	
1029	武定县公安局业务用房建设项目	续建	2016-2020	狮山镇	建筑面积7008平方米。	1474	1474			武定县公安局	
1030	武定县看守所业务用房提升改造项目	新建	2016-2020	狮山镇	4868平方米业务用房。	1022	1022			武定县公安局	
1031	武定县公安局行政拘留所业务用房建设项目	新建	2016-2020	狮山镇	1250平方米业务用房。	232	232			武定县公安局	
1032	武定县狮山镇派出所业务用房建设项目	新建	2016-2020	狮山镇	1200平方米业务用房。	175	175			武定县公安局	
1033	武定县7个乡镇公安派出所业务用房建设项目	新建	2016-2020	环州乡 东乡 田心 万德镇 猫街镇 发窝乡 插甸镇	新建环州、东乡、田心、万德、猫街、发窝、插甸7个乡镇公安派出所业务用房,每所1200平方米,共8400平方米。	329	329			武定县公安局	
1034	武定县应急中心建设项目	新建	2016-2020	狮山镇	新建县应急中心业务用房2800平方米。	560	560			武定县公安局	
1035	武定县公安局警务用房项目	新建	2016-2020	狮山镇	82平方米业务用房。	17	17			武定县公安局	
1036	武定县政法委综合业务用房项目	新建	2016-2020	狮山镇	征用土地3000平方米,新建砖混结构一幢6层,建筑面积2100平方米及附属设施建设。	700	700			武定县委政法委	
1037	武定县森林公安信息化建设项目	新建	2016-2020	狮山镇	建设150平方米信息中心。	120	120			武定县森林公安局	
1038	武定县森林公安指挥中心建设项目	新建	2016-2020	狮山镇	建设200平方米信息中心。	350	350			武定县森林公安局	
1039	武定县森林公安高桥派出所建设	新建	2016-2020	高桥镇	200平方米及设备	120	120			森林公安局	
1040	武定县综治维稳信息平台建设项目	新建	2016-2020	狮山镇	建立流动人口、社会闲散青少年、重症精神疾患人员、吸毒人员、刑释解教人员、社区矫正对象等重点的人口网上管理信息库。	500	500			武定县委政法委	
1041	武定县城乡社区(村)网格化社会服务管理体系建设项目	新建	2016-2020	狮山镇	在城乡推行网格化管理,以乡镇为一级网格,以社区(村)作为二级网格,建立基础信息数据库。	6000	6000			武定县委政法委	
1042	武定县4517工程建设项目	新建	2016-2020	狮山镇	总用地面积1271.6平方米,总建筑面积4398.5平方米。	3422	3422			县人防办	
	(六)民政(19项)					145012	44012	101000			
1043	武定县江澜阳光康养山庄建设项目	新建	2016-2020	狮山镇	占地面积104.1亩,建筑总面积25041平方米,设计床位450个。	15000		15000		武定宜高商贸有限公司	
1044	武定县狮山大惠艺术陵园建设项目	新建	2016-2020	狮山镇	规划占地352亩,建设具有一定艺术品位的经营性公墓,生态风情园和佛教文化等为一体的艺术博览园。	58000		58000		云南大惠陵园开发有限公司	
1045	武定县狮山大龙潭养老服务服务中心建设项目	新建	2016-2020	狮山镇	占地面积73亩,总建筑面积7.1万平方米,设计床位2000张。	28000		28000		楚雄彝龙寨民族文化传承有限公司	

武定县国民经济和社会发展第十三个五年规划纲要

序号	项目名称	建设性质	起止年限	建设地点	建设内容及规模	总投资(万元)	资金筹措方案(万元)				建设单位	备注
							政府投资	银行贷款	自筹资金	其它资金		
1046	武定县老年人护理中心建设项目	新建	2016-2020	狮山镇	建设占地面积41.19亩,建筑面积32244平方米设施设置齐全,承载社会福利和社会事务管理的服务中心。	5258	5258				武定县民政局	
1047	武定县社会福利中心建设项目	新建	2016-2020	狮山镇	整合敬老院、儿童福利院资源,新建综合楼、办公、厨房、餐厅及附属设施3000平方米	450	450				武定县民政局	
1048	武定县农村敬老院建设项目	改扩建	2016-2020	万德、发窝、已衣窝、已衣窝、环州、环州	改扩建万德、发窝、已衣窝、环州等4个农村敬老院12000平方米,新增320个床位。	1832	1832				武定县民政局	
1049	武定县救灾物资储备库建设项目	新建	2016-2020	插甸乡	建设2700平方米武定县县级救灾物资储备库2个。	442	442				武定县民政局	
1050	救灾物资储备库建设项目	新建	2016-2020	狮山镇	新建11个乡镇级救灾物资储备库综合性用房6600平方米。	990	990				武定县民政局	
1051	防灾减灾救灾应急体系基础设施建设项目	新建	2016-2020	狮山镇	新建武定县防灾减灾救灾应急指挥中心3000平方米。	1600	1600				武定县民政局	
1052	防灾减灾救灾应急体系基础设施建设项目	新建	2016-2020	11个乡镇	新建2个县级救灾应急避难场所20000平方米和11个乡镇救灾应急避难场所22000平方米	1500	1500				乡镇人民政府	
1053	武定县居家养老服务中心培训指导	新建	2016-2020	狮山镇	新建县级居家养老服务中心,建设规模:2000平方米,集文化教育和健身娱乐及培训等多功能于一体。	900	900				武定县民政局	
1054	武定县社区服务中心(站)基础设施建设项目	新建	2016-2020	11个乡镇	新建126个农村社区服务中心综合业务用房和便民服务站,59850平方米。	9576	9576				武定县民政局	
1055	武定县社区村民委员会老年日间照料中心	新建	2016-2020	11个乡镇	新建133个社区村民委员会老年日间照料中心,建设规模:39900平方米。	6384	6384				武定县民政局	
1056	武定县救助站建设项目	新建	2016-2020	狮山镇	新建县级救助站1所,2000平方米。	500	500				武定县民政局	
1057	武定县殡仪馆改建项目	改建	2016-2020	狮山镇	改建县殡仪馆项目,扩建火化车间1500平方米,新建职工宿舍楼2000平方米,新建综合楼、悼念厅及附属设施3000平方米。	1300	1300				武定县民政局	
1058	武定县五凤山公墓项目	改扩建	2016-2020	狮山镇	扩建五凤山公墓22000平方米。	2000	2000				武定县民政局	
1059	武定县乡镇农村公益性公墓建设项目	新建	2016-2020	各乡镇	新建11个乡镇农村公益性公墓,5500亩。	11000	11000				武定县民政局	
1060	武定县夏纳一组居家养老服务中心工程建设项目	新建	2016-2020	插甸镇	添置居家养老服务设施及配套设备。	80	80				插甸镇	
1061	武定县猫街镇回族公墓建设项目	新建	2016-2020	猫街镇	建设占地20亩回族公墓及相关配套设施。	200	200				猫街镇	
	(七)民族团结示范建设项目(10项)					35076	35076					
1062	武定县边远贫困少数民族地区基础设施建设工程	新建	2016-2020	各乡镇	建设30个自然村进村公路150千米,20个村间道路40千米,20个村的安全饮用水工程。	2150	2150				武定县民政局	
1063	武定县扶持特殊贫困村产业发展工程	新建	2016-2020	各乡镇	扶持25个特殊贫困村产业发展。	2500	2500				武定县民政局	



武定县“十三五”规划建设项目表

序号	项目名称	建设性质	起止年限	建设地点	建设内容及规模	总投资(万元)	资金筹措方案(万元)				建设单位	备注
							政府投资	银行贷款	自筹资金	其它资金		
1064	武定县少数民族文化体育工程	新建	2016-2020	各乡镇	150个自然村村文体活动场所建设7500万元;文化传承保护中心建设项目500万元;文化精品项目200万元。少数民族传统体育训练基地500万元。	8700	8700			武定县民宗局		
1065	武定县少数民族特色村寨建设	新建	2016-2020	各乡镇	建设特色小镇5个2500万元;特色村15个1500万元。	4000	4000			武定县民宗局		
1066	武定县少数民族素质提升工程	新建	2016-2020	各乡镇	民族宗教三支队伍培训36万元;特困少数民族地区农民实用技术培训100万元;民间艺人及民族民俗文化培训补助200万元。	336	336			武定县民宗局		
1067	武定县民族团结示范建设工程	新建	2016-2020	各乡镇	打造4个民族示范乡镇2000万元;提升7个示范乡镇1400万元;示范自然村10个4000万元;示范社区7个350万元。	7750	7750			武定县民宗局		
1068	武定县民族教育工程	新建	2016-2020	各乡镇	扶持贫困学生200人1500万元、双语教学11所220万元。	1720	1720			武定县民宗局		
1069	武定县宗教活动场所设施建设工程	新建	2016-2020	各乡镇	修缮54个活动场所1620万元、60所消防设施配套900万元。	2520	2520			武定县民宗局		
1070	县城社区民族宗教工作基础设施建设项目	新建	2016-2020	狮山镇	建设7个社区文化室1400万元。	1400	1400			武定县民宗局		
1071	武定县城市民族宗教工作管理服务中心建设项目	新建	2016-2020	狮山镇	征地8亩400万元;文化广场建设800万元;5个文化传习所用房建设1000万元;展厅1000万元;培训中心建设800万元。	4000	4000			武定县民宗局		
	十、扶贫开发项目					1985493	1591009	25000	1140	368344		
	(一) 扶贫(19项)					369401	334401	25000		10000		
1072	武定县7个乡镇扶贫整乡推进项目	新建	2016-2017	有关乡镇	实施东坡、插甸、田心、环州、发窝、己衣、万德,整乡推进7个;建村间道路、人畜饮水、基本农田建设、电网改造、宽带网络建设、安居工程、产业建设、劳动力培训转移、卫生室、文化体育项目、环境整治等16个扶贫到村到户项目。	140000	140000			县扶贫办		
1073	武定县59个贫困行政村整村推进项目	新建	2016-2017	有关乡镇	实施狮山镇14个,白路9个,高桥12个,猫街12个,插甸12个合计59个贫困行政村整村推进;建村间道路、人畜饮水、基本农田建设、电网改造、宽带网络建设、安居工程、产业建设、劳动力培训转移、卫生室、文化体育项目、环境整治等16个扶贫到村到户项目。	118000	118000			县扶贫办		
1074	武定县贫困自然村整村推进项目	新建	2016-2017	有关乡镇	实施狮山,猫街,高桥,插甸自然村整村推进178个;建村间道路、人畜饮水、基本农田建设、电网改造、宽带网络建设、安居工程、产业建设、劳动力培训转移、卫生室、文化体育项目、环境整治等16个扶贫到村到户项目。	36450	36450			县扶贫办		
1075	武定县易地扶贫搬迁建设项目	新建	2016-2020	各乡镇	扶持丧失基本生存条件的贫困人口1000人易地搬迁,完善水电路基础设施,建设安居房。	1600	600			县扶贫办	1000	
1076	武定县扶贫安居工程建设项目	新建	2016-2020	各乡镇	扶持1000户住房困难贫困群众安居房改造。	6000	1000			县扶贫办	5000	

武定县国民经济和社会发展的第十三个五年规划纲要

序号	项目名称	建设性质	起止年限	建设地点	建设内容及规模	总投资(万元)	资金筹措方案(万元)			建设单位	备注
							政府投资	银行贷款	自筹资金		
1077	武定县产业扶贫建设项目	新建	2016-2020	各乡镇	扶持贫困农户发展种植业、养殖业和乡村旅游。	7000	3000		4000	县扶贫办	
1078	武定县劳动力转移培训项目	新建	2016-2020	各乡镇	培训农村剩余劳动力转移5000人。	450	450			县扶贫办	
1079	武定县信贷扶贫建设项目	新建	2016-2020	各乡镇	发放小额信贷资金,发展农业产业。	25000		25000		县扶贫办	
1080	武定县已衣镇扶贫整乡推进建设项目	新建	2016-2020	已衣镇	扶持贫困地区水电基础设施建设,改善村容村貌,发展种植养殖业。	2000	2000			县扶贫办	
1081	武定县扶贫整乡推进建设项目	新建	2016-2020	各乡镇	建设20个自然村进村公路100千米,20个村村间道路40千米,20个村安全饮水工程。	1800	1800			县扶贫办	
1082	武定县行政村整村推进建设项目	新建	2016-2020	各乡镇	扶持10个特殊贫困村产业发展。	1000	1000			县扶贫办	
1083	武定县贫困自然村整村推进建设项目	新建	2016-2020	各乡镇	建设40个村文体活动场所。	2300	2300			县扶贫办	
1084	武定县易地扶贫搬迁建设项目	新建	2016-2020	各乡镇	新建特色小镇5个,特色村15个。	4000	4000			县扶贫办	
1085	武定县扶贫安居工程建设项目	新建	2016-2020	各乡镇	培训民族宗教三支队伍、农民实用技术、民族民俗文化。	291	291			县扶贫办	
1086	武定县产业扶贫建设项目	新建	2016-2020	各乡镇	打造4个民族示范乡镇,提升7个示范乡镇,示范自然村10个,示范社区7个。	7750	7750			县扶贫办	
1087	武定县劳动力转移培训项目	新建	2016-2020	各乡镇	扶持贫困学生200人,双语教学11所。	1720	1720			县扶贫办	
1088	武定县高桥镇农村公共基础设施建设项目	新建	2016-2020	高桥镇	建设172个村民小组村民活动室、文化活动室、卫生等公共基础设施及完善配套设备。	10320	10320			高桥镇	
1089	武定县高桥镇贫困村整村推进建设项目	新建	2016-2020	高桥镇	扶持12个行政村整村推进项目,完善道路硬化、生活用水、体育卫生设施等公益设施建设,解决142个村组2394户9764人的脱贫问题。	1200	1200			高桥镇	
1090	武定县信贷扶贫建设项目	新建	2016-2020	各乡镇	修缮54所村级活动场所,配套60所消防设施。	2520	2520			县扶贫办	
1091	武定县农村危房改造项目	新建	2016-2020	各乡镇	改造10500户农村危房。	10710	10710			县住建局	
1092	武定县乌东德水电站移民安置工程建设项目	新建	2016-2020	狮山镇己衣镇东坡乡	搬迁安置3771人。	120000	120000			三峡集团公司	
1093	武定县移民技能培训中心及移民档案综合业务用房	新建	2016-2020	狮山镇	征用土地1200平方米,建筑面积1200平方米及附属设备设施。	500	500			武定县移民局	
1094	武定县狮山镇新村滑坡片区综合开发建设项目	新建	2016-2020	狮山镇	小型农田水利建设0.21万亩,其中沟渠建设4.1千米,小水管500个;乡村道路建设42.6千米,其中,改扩建公路42.6千米。	1668	1668			狮山镇	

武定县“十三五”规划建设项目表

序号	项目名称	建设性质	起止年限	建设地点	建设内容及规模	总投资(万元)	资金筹措方案(万元)				备注
							政府投资	银行贷款	自筹资金	其它资金	
1095	武定县狮山镇永宁乌龙片区综合开发建设项目	新建	2016-2020	狮山镇	小型农田水利建设0.2933万亩,其中沟渠建设6.8千米,抽水站1座、水库及小坝防渗4座;乡村道路建设36.2千米,其中,改扩建公路36.2千米。	1477				狮山镇	
1096	武定县狮山镇尖波麦岔片区综合开发建设项目	新建	2016-2020	狮山镇	小型农田水利建设0.5312万亩,其中抽水站2座、拦河闸1座、小坝防渗1座,沟渠建设9.6千米;改扩建公路27.9千米。	1740				狮山镇	
1097	武定县狮山镇辅西绿金片区综合开发建设项目	新建	2016-2020	狮山镇	小型农田水利建设0.4749万亩,其中沟渠建设5条5千米,抽水站3座、小坝防渗7座;乡村道路建设29.2千米,其中改扩建公路29.2千米。	1664				狮山镇	
1098	武定县狮山镇古柏吆鹰片区综合开发建设项目	新建	2016-2020	狮山镇	小型农田水利建设0.38万亩,其中沟渠建设8.5千米、小坝防渗1座;乡村道路建设22.5千米,改扩建公路22.5千米。	884				狮山镇	
1099	武定县狮山镇姚铭乐美片区综合开发建设项目	新建	2016-2020	狮山镇	小型农田水利建设0.4561万亩,其中沟渠建设7条6.2千米、小坝防渗3座;乡村道路建设19.87千米,其中改扩建公路19.87千米。	1355				狮山镇	
1100	武定县狮山镇椅子甸贺铭片区综合开发建设项目	新建	2016-2020	狮山镇	小型农田水利建设0.2012万亩,其中沟渠建设7.8千米,抽水站1座、小坝防渗4座;乡村道路建设43千米,其中改扩建公路43千米。	1692				狮山镇	
1101	武定县高桥镇老滔花桥唐家片区综合开发建设项目	新建	2016-2020	高桥镇	小型农田水利建设0.54万亩;乡村道路建设34.5千米,其中新建公路0千米,改扩建公路34.5千米;小流域治理2.91平方千米。	3450				高桥镇	
1102	武定县高桥镇树沟庄良片区综合开发建设项目	新建	2016-2020	高桥镇	乡村道路建设17.5千米,其中改扩建公路17.5千米。	875				高桥镇	
1103	武定县高桥镇弯腰树尼嘎古片区综合开发建设项目	新建	2016-2020	高桥镇	小型农田水利建设0.12万亩;乡村道路建设22.5千米,其中改扩建公路22.5千米。	1295				高桥镇	
1104	武定县高桥镇石腊它高姑拉西菊拉片区综合开发建设项目	新建	2016-2020	高桥镇	小型农田水利建设0.11万亩;乡村道路建设48.2千米,其中改扩建公路48.2千米。	3010				高桥镇	
1105	武定县高桥镇薄子马鞍片区综合开发建设项目	新建	2016-2020	高桥镇	小型农田水利建设0.59万亩;乡村道路建设公路16.2千米,其中改扩建公路16.2千米。	1393				高桥镇	
1106	武定县猫街镇猫街片区综合开发建设项目	新建	2016-2020	猫街镇	建设基本农田0.35万亩;小型农田水利建设0.5万亩;乡村道路建设17千米,沟渠建设(涵)23千米。	1242				猫街镇	
1107	武定县猫街镇汤胡片区综合开发建设项目	新建	2016-2020	猫街镇	建设基本农田0.3万亩;小型农田水利建设0.5万亩;乡村道路建设10.35千米,沟渠建设(涵)1.2千米。库塘小坝1座。	946				猫街镇	
1108	武定县插甸镇插甸安德片区综合开发建设项目	新建	2016-2020	插甸镇	建设基本农田0.41万亩;小型农田水利建设0.39万亩;乡村道路建设4.75千米,其中改扩建公路4.75千米。	658				插甸镇	
1109	武定县插甸镇古普增益片区综合开发建设项目	新建	2016-2020	插甸镇	建设基本农田0.2176万亩;小型农田水利建设0.1844万亩;乡村道路建设8.2千米,其中改扩建公路8.2千米;小流域治理15平方千米。	1449				插甸镇	

武定县国民经济和社会发展第十三个五年规划纲要

序号	项目名称	建设性质	起止年限	建设地点	建设内容及规模	总投资(万元)	资金筹措方案(万元)			建设单位	备注
							政府投资	银行贷款	自筹资金		
1110	武定县插甸镇哪叶和尚庄片区综合开发建设项目	新建	2016-2020	插甸镇	建设基本农田0.26万亩;小型农田水利建设0.0664万亩;乡村道路建设27千米,其中改扩建公路27千米;小流域治理12平方千米。	1879	1879			插甸镇	
1111	武定县插甸镇老木坝安拉片区综合开发建设项目	新建	2016-2020	插甸镇	建设基本农田0.0898万亩;小型农田水利建设0.0336万亩;乡村道路建设33.5千米,其中改扩建公路33.5千米,独立桥(涵)2座。	1400	1400			插甸镇	
1112	武定县插甸镇康照水城片区综合开发建设项目	新建	2016-2021	插甸镇	建设基本农田0.4158万亩;小型农田水利建设0.3012万亩;乡村道路建设38.5千米,其中改扩建公路38.5千米,独立桥(涵)7座;小流域治理42平方千米。	4471	4471			插甸镇	
1113	武定县插甸镇上沾良乐茂河片区综合开发建设项目	新建	2016-2022	插甸镇	建设基本农田0.1304万亩;小型农田水利0.0279万亩;乡村道路建设42千米,其中改扩建公路千米,独立桥(涵)1座。	1700	1700			插甸镇	
1114	武定县白路镇岔河毕家片区综合开发建设项目	新建	2016-2020	白路镇	建设小型农田水利0.2909万亩;乡村道路建设32.2千米,其中改扩建公路36.2千米,独立涵17座。	751	751			白路镇	
1115	武定县白路镇小井中村白路片区综合开发建设项目	新建	2016-2020	白路镇	建设小型农田水利0.1172万亩;乡村道路建设34.4里,其中改扩建公路34.4千米,独立涵19座。	588	588			白路镇	
1116	武定县己衣镇新民新田罗能片区综合开发建设项目	新建	2016-2020	己衣镇	建设乡村道路16千米,其中改扩建公路16千米;小流域治理10平方千米。	1050	1050			己衣镇	
1117	武定县己衣镇板桥汤德古保处鲁片区综合开发建设项目	新建	2016-2020	己衣镇	建设小型农田水利0.27万亩;乡村道路31千米,其中改扩建公路12千米。	1590	1590			己衣镇	
1118	武定县万德镇以安拉马德平片区综合开发建设项目	新建	2016-2020	万德镇	建设基本农田0.3万亩;小型农田水利0.3万亩;乡村道路16千米,其中新建公路6千米,改扩建公路10千米,独立桥(涵)5座。	992	992			万德镇	
1119	武定县万德镇万德支卧片区综合开发建设项目	新建	2016-2020	万德镇	建设基本农田0.5万亩;小型农田水利建设0.5万亩;乡村道路建设25千米,其中新建公路11千米,改扩建公路14千米,独立桥(涵)6座;小流域治理6.5平方千米。	1550	1550			万德镇	
1120	武定县万德镇团碑自乌片区综合开发建设项目	新建	2016-2020	万德镇	建设基本农田0.3万亩;小型农田水利建设0.3万亩;乡村道路建设8千米,其中新建公路5千米,改扩建公路3千米,独立桥(涵)3座;小流域治理4平方千米。	857	857			万德镇	
1121	武定县万德镇胜德岩脚片区综合开发建设项目	新建	2016-2020	万德镇	建设基本农田0.5万亩;小型农田水利建设0.5万亩;乡村道路建设10千米,其中新建公路6千米,改扩建公路4千米,独立桥(涵)3座;小流域治理1.2平方千米。	1385	1385			万德镇	
1122	武定县田心乡田心火嘎鲁期片区综合开发建设项目	新建	2016-2020	田心乡	建设基本农田0.5万亩;小型农田水利建设0.8万亩;乡村道路建设8千米,其中改扩建公路8千米,独立桥(涵)1座。	1050	1000	50		田心乡	
1123	武定县田心乡德德卡发坎片区综合开发建设项目	新建	2016-2020	田心乡	建设基本农田0.6万亩;小型农田水利建设0.8万亩;乡村道路建设15千米,其中改扩建公路15千米,独立桥(涵)3座。	950	900	50		田心乡	

武定县“十三五”规划建设项目表

序号	项目名称	建设性质	起止年限	建设地点	建设内容及规模	总投资(万元)	资金筹措方案(万元)			其它资金	建设单位	备注
							政府投资	银行贷款	自筹资金			
1124	武定县田心乡利米普龙片区综合开发建设项目	新建	2016-2020	田心乡	建设基本农田0.5万亩;小型农田水利建设0.8万亩;乡村道路建设9千米,其中改扩建公路9千米。	1050	1000	50		田心乡		
1125	武定县东坡乡白马口以赤叨片区综合开发建设项目	新建	2016-2020	东坡乡	小型农田水利建设0.03万亩,其中沟渠建设1条11千米;小坝加高防渗2座、新建3000万蓄水池2个;新开挖公路4千米。	689	689			东坡乡		
1126	武定县东坡乡东坡东甸片区综合开发建设项目	新建	2016-2020	东坡乡	小型农田水利建设0.678万亩,其中沟渠建设8条24.4千米、小坝防渗1座、新新水库2个;机耕路建设1千米;新开挖公路3.5千米。	760	760			东坡乡		
1127	武定县东坡乡所所卡水口片区综合开发建设项目	新建	2016-2020	东坡乡	小型农田水利建设0.042万亩,其中沟渠建设1条10千米、小坝加高防渗3座、新开挖公路2千米。	330	330			东坡乡		
1128	武定县东坡乡达卧庄房片区综合开发建设项目	新建	2016-2020	东坡乡	小型农田水利建设0.535万亩,其中沟渠建设10条35千米;小坝防渗1座;机耕路建设1.5千米;新建跨径5米桥涵1座;公路碎石铺装8千米。	1316	1316			东坡乡		
1129	武定县环州乡泰山滔谷片区综合开发建设项目	新建	2016-2020	环州乡	建设基本农田0.22万亩;小型农田水利建设0.8万亩;乡村道路建设101.5千米,其中新建公路101.5千米独立桥(涵)17座;小流域治理48万平方米;草场建设2万亩。	1200	1100	100		环州乡		
1130	武定县环州乡环州大雪坡片区综合开发建设项目	新建	2016-2020	环州乡	建设基本农田0.28万亩;小型农田水利建设2.5万亩;乡村道路建设67.5千米,其中新建公路42.5千米,改扩建公路25千米,独立桥(涵)10座;小流域治理55万平方米;草场建设2.2万亩。	1100	1000	100		环州乡		
1131	武定县环州乡五谷箐千则古片区综合开发建设项目	新建	2016-2020	环州乡	建设基本农田0.38万亩;小型农田水利建设2万亩;乡村道路建设70千米,其中新建公路70千米独立桥(涵)14座;小流域治理51万平方米;草场建设1.8万亩。	1000	880	120		环州乡		
1132	武定县环州乡他贞拉务片区综合开发建设项目	新建	2016-2020	环州乡	建设基本农田0.4万亩;小型农田水利建设3万亩;乡村道路建设38.3千米,其中新建公路38.3千米,独立桥(涵)12座;小流域治理52万平方米;草场建设0.9万亩。	1200	1100	100		环州乡		
1133	武定县发窝乡中村乍基片区综合开发建设项目	新建	2016-2020	发窝乡	建设基本农田0.2万亩;小型农田水利建设0.1万亩;乡村道路建设10千米,其中改扩建公路10千米,独立桥(涵)4座;小流域治理0.1万平方米;草场建设0.5万亩。	2175	1895	280		发窝乡		
1134	武定县发窝乡大西邑阿庆争片区综合开发建设项目	新建	2016-2020	发窝乡	建设基本农田0.2万亩;小型农田水利建设0.1万亩;小流域治理0.05万平方米;草场建设0.3万亩。	1380	1200	180		发窝乡		
1135	武定县发窝乡花园阿过米片区综合开发建设项目	新建	2016-2020	发窝乡	建设基本农田0.15万亩;小型农田水利建设0.1万亩;小流域治理0.03万平方米;草场建设0.2万亩。	970	845	125		发窝乡		
1136	武定县发窝乡分多它亭片区综合开发建设项目	新建	2016-2020	发窝乡	建设基本农田0.22万亩;小型农田水利建设0.12万亩;小流域治理0.06万平方米;草场建设0.4万亩。	1665	1450	215		发窝乡		
1137	武定县发窝乡自期山品片区综合开发建设项目	新建	2016-2020	发窝乡	建设基本农田0.18万亩;小型农田水利建设0.1万亩;小流域治理0.02万平方米;草场建设0.15万亩。	860	750	110		发窝乡		

武定县国民经济和社会发展第十三个五年规划纲要

序号	项目名称	建设性质	起止年限	建设地点	建设内容及规模	总投资(万元)	资金筹措方案(万元)				建设单位	备注
							政府投资	银行贷款	自筹资金	其它资金		
	(五)易地扶贫搬迁(1项)					348262	170000		178262			
1138	武定县易地扶贫搬迁建设项目	新建	2016-2020	各乡镇	易地安置20486户74112人。	348262	170000		178262	县扶贫办		
	十二、生态环保(33项)					267868						
1139	武定县生物多样性保护项目	新建	2016-2020	各乡镇	以狮子山自然保护区为重点,开展生物多样性背景调查,并开展相关动植物濒危物种保护工作。	500	500			县环境保护局		
1140	武定县生态乡镇创建项目	新建	2016-2020	各乡镇	创建省级和国家级生态文明乡镇,最终实现国家级生态县创建目标。	600	600			县环境保护局		
1141	武定县生态村创建项目	新建	2016-2020	各乡镇	创建一批州级、省级生态村并获命名。	500	500			县环境保护局		
1142	武定县农村环境综合整治	新建	2016-2020	各乡镇	农村环境综合整治建设项目。	4000	4000			县环境保护局		
1143	武定县连片村庄农村环境综合整治项目	新建	2016-2020	各乡镇	每年争取上报2个以上连片村庄进行农村环境综合整治。	1500	1500			县环境保护局		
1144	武定县单个村庄农村环境综合整治项目	新建	2016-2020	各乡镇	每年争取5个村庄环境综合整治。	2500	2500			县环境保护局		
1145	武定县插甸镇10个村组环境卫生改造项目	新建	2016-2020	插甸镇	环境综合整治10个村组。	1300	1300			插甸镇		
1146	武定县发窝乡国家级生态乡巩固发展项目	新建	2016-2020	发窝乡	生态修复治理。	2950	2950			发窝乡		
1147	武定县万德镇生态环境治理建设项目	新建	2016-2020	万德镇	万德、支那、胜德、团碑、自乌、马德平、宜安拉村委会生态修复。	7152	7152			万德镇		
1148	武定县田心乡古树名木保护建设项目	新建	2016-2020	田心乡	保护申祖山村古树名木3000亩。	300	300			田心乡		
1149	武定县铁铜矿产品集中区环境综合治理建设项目	新建	2016-2020	各乡镇	综合治理铁铜矿集中区水、气、声、渣,使矿山的土流失、生态恢复、土地利用步入良性循环。	3240	3240			县环境保护局		
1150	武定县插甸镇云龙水库武定水城河水源保护工程建设项目	新建	2016-2020	插甸镇	云龙水库武定水城河流域一级保护区村庄搬迁,二级保护区环境综合整治工程。	152672	152672			县环境保护局		
1151	武定县金沙江河谷生态恢复示范工程建设项目	新建	2016-2020	各乡镇	金沙江右岸勐果河下段至新民武定段生态脆弱区生态恢复及综合治理示范工程。	30000	30000			县环境保护局		
1152	武定县城集中饮用水源地保护工程建设项目	新建	2016-2020	狮山镇	防污防治工程、生态恢复工程、预警监控系统工程三大建设,确保县城7万人饮用水达标安全。	19044	19044			县环境保护局		
1153	武定县乡镇集镇集中式水源保护工程建设项目	新建	2016-2020	各乡镇	保护11个集镇饮用水源,确保人口集中区饮用水安全。	11000	11000			县环境保护局		
1154	武定县冶金工业园区“三废”综合治理工程建设项目	新建	2016-2020	狮山镇	“三废”综合治理工程建设。	5000	5000			县环境保护局		
1155	武定县长冲石材工业园区废水、废渣处理建设项目	续建	2016-2020	插甸镇	长冲石材工业园区废水、废渣处置工程建设,使整个园区在达标排放的基础上,环境容量更大,环境更加整洁优美。	3000	3000			县环境保护局		

武定县“十三五”规划建设项目表

序号	项目名称	建设性质	起止年限	建设地点	建设内容及规模	总投资(万元)	资金筹措方案(万元)				建设单位	备注
							政府投资	银行贷款	自筹资金	其它资金		
1156	武定县环境监测能力建设	新建	2016-2020	各乡镇	武定县三级站标准环境监测站建设。	500	500				县环境保护局	
1157	武定县环境监测能力建设	新建	2016-2020	各乡镇	提升县环境监测大队能力。	800	800				县环境保护局	
1158	武定县环境事故应急响应能力建设	新建	2016-2020	各乡镇	配备环境监察和监测设备。	500	500				县环境保护局	
1159	武定县城区空气质量监测自动站建设	新建	2016-2020	狮山镇	建设三个城区空气质量监测自动站。	200	200				县环境保护局	
1160	武定县重点污染源在线监测平台建设项目	新建	2016-2020	各乡镇	监控各乡镇国控、省控企业、县城、乡镇污水处理厂重点污染源。	800	800				县环境保护局	
1161	武定县水城河流域污染防治工程建设项目	新建	2016-2020	各乡镇	建设云水水库饮用水水源保护区、水城河流域污染防治工程,确保出境水质达标。	5000	5000				县环境保护局	
1162	武定县城集中式饮用水源地治理项目	新建	2016-2020	各乡镇	全面治理县城集中式饮用水源地,确保县城饮用水源安全。	500	500				县环境保护局	
1163	武定县生物多样性保护建设	新建	2016-2020	各乡镇	以狮子山自然保护区为重点,开展生物多样性背景调查和动植物濒危物种保护工作。	500	500				县环境保护局	
1164	武定县生态乡镇创建项目	新建	2016-2020	各乡镇	创建省级和国家级生态文明乡镇,最终实现国家级生态县创建目标。	600	600				县环境保护局	
1165	武定县生态村创建建设项目	新建	2016-2020	各乡镇	创建一批州级、省级命名生态村。	500	500				县环境保护局	
1166	武定县猫街镇护林防火建设项目	新建	2016-2020	猫街镇	建设50千米的防火通道,建设15个村委会160个村民小组护林防火群防联防机构。	300	300				猫街镇	
1167	武定县猫街镇天保工程建设和管护建设项目	续建	2016-2020	猫街镇	管护200万亩天保工程。	200	200				猫街镇	
1168	武定县猫街镇封山育林建设项目	新建	2016-2020	猫街镇	抚育森林1万亩,实施低产低效林改造1万亩,建设速生丰产林及短周期工业原料林5000亩。	200	200				猫街镇	
1169	武定县猫街镇绿色通道和城镇一体化工程建设项目	新建	2016-2020	猫街镇	建设高速公路两侧绿色通道长廊、镇村主干道、房前屋后的绿化美化。	500	500				猫街镇	
1170	(十二)地质灾害治理 武定县地质灾害隐患点搬迁避让建设项目	新建	2016-2020	各乡镇	搬迁安置618户2472人。	10670	10670					
1171	武定县地质灾害隐患点治理建设项目	新建	2016-2020	各乡镇	治理13个地质灾害隐患点。	7580	7580				发窝乡	
1172	(十三)市场监管能力建设 武定县基层市场监管管理所业务用房建设项目	新建	2016-2020	有关乡镇	新建己衣、万德、发窝、东坡、环州、田心、白路、猫街市场监管管理所业务用房,每所500平方米,共4000平方米。	840	840				武定县市场监督管理局	